

ประกาศ

เรื่อง ยุทธศาสตร์ชาติ (พ.ศ. ๒๕๖๑ - ๒๕๘๐)

สมเด็จพระเจ้าอยู่หัวมหาวชิราลงกรณ บดินทรเทพยวรางกูร

สมเด็จพระเจ้าอยู่หัวมหาวชิราลงกรณ บดินทรเทพยวรางกูร มีพระราชโองการโปรดเกล้าฯ ให้ประกาศว่า

โดยที่รัฐธรรมนูญแห่งราชอาณาจักรไทย มาตรา ๖๕ บัญญัติให้รัฐพึงจัดให้มียุทธศาสตร์ชาติเป็นเป้าหมายการพัฒนาประเทศอย่างยั่งยืนตามหลักธรรมาภิบาล เพื่อใช้เป็นกรอบในการจัดทำแผนต่าง ๆ ให้สอดคล้องและบูรณาการกันเพื่อให้เกิดเป็นพลังผลักดันร่วมกันไปสู่เป้าหมายดังกล่าว และต่อมาได้มีการตราพระราชบัญญัติการจัดทำยุทธศาสตร์ชาติ พ.ศ. ๒๕๖๐ โดยกำหนดให้มีคณะกรรมการยุทธศาสตร์ชาติ เพื่อรับผิดชอบในการจัดทำยุทธศาสตร์ชาติ และเมื่อได้รับความเห็นชอบจากคณะรัฐมนตรีและสภานิติบัญญัติแห่งชาติแล้ว ให้นายกรัฐมนตรีนำขึ้นทูลเกล้าทูลกระหม่อมถวายเพื่อมีพระบรมราชโองการประกาศใช้เป็นยุทธศาสตร์ชาติต่อไป

บัดนี้ คณะกรรมการยุทธศาสตร์ชาติได้ดำเนินการจัดทำร่างยุทธศาสตร์ชาติเป็นที่เรียบร้อยแล้ว และคณะรัฐมนตรีได้มีมติเมื่อวันที่ ๕ มิถุนายน ๒๕๖๑ เห็นชอบร่างยุทธศาสตร์ชาติ ประกอบกับในคราวประชุมสภานิติบัญญัติแห่งชาติเมื่อวันที่ ๖ กรกฎาคม ๒๕๖๑ ที่ประชุมได้ลงมติให้ความเห็นชอบร่างยุทธศาสตร์ชาติแล้ว ดังมีสาระสำคัญตามที่แนบท้ายนี้ จึงทรงพระกรุณาโปรดเกล้าฯ ให้ใช้ยุทธศาสตร์ชาติ (พ.ศ. ๒๕๖๑ - ๒๕๘๐) ตั้งแต่บัดนี้เป็นต้นไป

ประกาศ ณ วันที่ ๘ ตุลาคม พุทธศักราช ๒๕๖๑ เป็นปีที่ ๓ ในรัชกาลปัจจุบัน

ผู้รับสนองพระราชโองการ
พลเอก ประยุทธ์ จันทร์โอชา
นายกรัฐมนตรี

ยุทธศาสตร์ชาติ

(พ.ศ. ๒๕๖๑ – ๒๕๘๐)

คำนำ

โดยที่รัฐธรรมนูญแห่งราชอาณาจักรไทย มาตรา ๖๕ กำหนดให้รัฐพึงจัดให้มียุทธศาสตร์ชาติเป็นเป้าหมายการพัฒนาประเทศอย่างยั่งยืน ตามหลักธรรมาภิบาลเพื่อใช้เป็นกรอบในการจัดทำแผนต่าง ๆ ให้สอดคล้องและบูรณาการกันเพื่อให้เกิดเป็นพลังผลักดันร่วมกันไปสู่เป้าหมายดังกล่าว โดยให้เป็นไปตามที่กำหนดในกฎหมายว่าด้วยการจัดทำยุทธศาสตร์ชาติ และต่อมาได้มีการตราพระราชบัญญัติการจัดทำยุทธศาสตร์ชาติ พ.ศ. ๒๕๖๐ มีผลบังคับใช้เมื่อวันที่ ๑ สิงหาคม ๒๕๖๐ โดยกำหนดให้มีการแต่งตั้งคณะกรรมการยุทธศาสตร์ชาติ เพื่อรับผิดชอบในการจัดทำร่างยุทธศาสตร์ชาติ กำหนดวิธีการการมีส่วนร่วมของประชาชนในการจัดทำร่างยุทธศาสตร์ชาติ ในการติดตาม การตรวจสอบ และการประเมินผล รวมทั้งกำหนดมาตรการส่งเสริมและสนับสนุนให้ประชาชนทุกภาคส่วนดำเนินการให้สอดคล้องกับยุทธศาสตร์ชาติ

เพื่อให้เป็นไปตามที่กำหนดในพระราชบัญญัติการจัดทำยุทธศาสตร์ชาติ พ.ศ. ๒๕๖๐ คณะกรรมการยุทธศาสตร์ชาติได้แต่งตั้งคณะกรรมการจัดทำยุทธศาสตร์ชาติด้านต่าง ๆ รวม ๖ คณะ อันประกอบด้วย คณะกรรมการจัดทำยุทธศาสตร์ชาติด้านความมั่นคง คณะกรรมการจัดทำยุทธศาสตร์ชาติด้านการสร้างความสามารถในการแข่งขัน คณะกรรมการจัดทำยุทธศาสตร์ชาติด้านการพัฒนาและเสริมสร้างศักยภาพทรัพยากรมนุษย์ คณะกรรมการจัดทำยุทธศาสตร์ชาติด้านการสร้างโอกาสและความเสมอภาคทางสังคม คณะกรรมการจัดทำยุทธศาสตร์ชาติด้านการสร้างการเติบโตบนคุณภาพชีวิตที่เป็นมิตรต่อสิ่งแวดล้อม และคณะกรรมการจัดทำยุทธศาสตร์ชาติด้านการปรับสมดุลและพัฒนาระบบการบริหารจัดการภาครัฐ เพื่อรับผิดชอบในการดำเนินการจัดทำร่างยุทธศาสตร์ชาติให้เป็นไปตามหลักเกณฑ์ วิธีการ และเงื่อนไขที่กำหนด ตลอดจนได้จัดให้มีการรับฟังความคิดเห็นของประชาชนและหน่วยงานของรัฐที่เกี่ยวข้องอย่างกว้างขวางเพื่อประกอบการพิจารณาจัดทำร่างยุทธศาสตร์ชาติตามที่กฎหมายกำหนดแล้ว

ยุทธศาสตร์ชาติ ๒๐ ปี (พ.ศ. ๒๕๖๑-๒๕๘๐) เป็นยุทธศาสตร์ชาติฉบับแรกของประเทศไทยตามรัฐธรรมนูญแห่งราชอาณาจักรไทย ซึ่งจะต้องนำไปสู่การปฏิบัติเพื่อให้ประเทศไทยบรรลุวิสัยทัศน์ “ประเทศไทยมีความมั่นคง มั่งคั่ง ยั่งยืน เป็นประเทศพัฒนาแล้ว ด้วยการพัฒนาตามหลักปรัชญาของเศรษฐกิจพอเพียง” ภายในช่วงเวลาดังกล่าว เพื่อความสุขของคนไทยทุกคน

สถานการณ์ แนวโน้ม วิสัยทัศน์ และเป้าหมายในการพัฒนาประเทศ

๑. บทนำ

การพัฒนาประเทศไทยนับตั้งแต่แผนพัฒนาเศรษฐกิจและสังคมแห่งชาติ ฉบับที่ ๑ เป็นต้นมา ได้ส่งผลให้ประเทศมีการพัฒนาในทุกมิติ ทั้งในด้านเศรษฐกิจที่ประเทศไทยได้รับการยกระดับเป็นประเทศในกลุ่มบนของกลุ่มประเทศระดับรายได้ปานกลาง ในด้านสังคมที่มีการพัฒนาคุณภาพชีวิตของประชาชนส่งผลให้ประเทศไทยหลุดพ้นจากการเป็นประเทศยากจน และในด้านสิ่งแวดล้อมที่ประเทศไทยมีข้อได้เปรียบในความหลากหลายเชิงนิเวศ อย่างไรก็ตาม ประเทศไทยยังมีความท้าทายต่อการพัฒนาที่สำคัญ อาทิ อัตราการขยายตัวทางเศรษฐกิจในปี ๒๕๖๐ ที่ร้อยละ ๓.๙ ถือว่าอยู่ในระดับต่ำกว่าศักยภาพ เมื่อเทียบกับร้อยละ ๖.๐ ต่อปีในช่วงเวลาเกือบ ๖ ทศวรรษที่ผ่านมา โดยมีสาเหตุหลักจากการชะลอตัวของการลงทุนภายในประเทศและสถานการณ์เศรษฐกิจโลกที่ยังไม่ฟื้นตัวได้เต็มที่ โครงสร้างเศรษฐกิจไทยที่ยังไม่สามารถขับเคลื่อนด้วยนวัตกรรมได้อย่างเต็มประสิทธิภาพ ภาคบริการและภาคเกษตรมีผลิตภาพการผลิตในระดับต่ำ ขาดการนำเทคโนโลยีเข้ามาเพิ่มประสิทธิภาพในการผลิต ประกอบกับแรงงานไทยยังมีปัญหาเรื่องคุณภาพและสมรรถนะที่ไม่สอดคล้องกับความต้องการในการขับเคลื่อนการพัฒนาของประเทศ

นอกจากนั้น ศักยภาพและคุณภาพของประชากรไทยทุกช่วงวัยยังคงเป็นปัจจัยท้าทายสำคัญต่อการพัฒนาประเทศ แม้ว่าการเข้าถึงระบบบริการสาธารณะ การศึกษา บริการสาธารณสุข โครงสร้างพื้นฐานต่าง ๆ และการคุ้มครองทางสังคมอื่น ๆ ของคนไทยมีความครอบคลุมเพิ่มมากขึ้น แต่ยังคงมีปัญหาเรื่องคุณภาพการให้บริการที่มีมาตรฐานแตกต่างกันระหว่างพื้นที่ ซึ่งเป็นหนึ่งในสาเหตุหลักที่ทำให้ประเทศไทยยังคงมีปัญหาความเหลื่อมล้ำในหลายมิติ ขณะที่ปัญหาด้านความยากจนยังคงเป็นประเด็นท้าทายในการยกระดับการพัฒนาประเทศให้ประชาชนมีรายได้สูงขึ้นและแก้ปัญหาความเหลื่อมล้ำอย่างยั่งยืน ขณะเดียวกันการวางกลยุทธ์ระยะยาวในการฟื้นฟู การใช้ และการรักษาทรัพยากรอย่างบูรณาการเพื่อการพัฒนาประเทศที่ผ่านมายังขาดความชัดเจน ส่งผลให้ทรัพยากรธรรมชาติและสิ่งแวดล้อมของประเทศยังมีปัญหาการใช้อย่างสิ้นเปลืองและเสื่อมโทรมลงอย่างรวดเร็ว

ทั้งนี้ ปัญหาดังกล่าวข้างต้นมีสาเหตุส่วนหนึ่งมาจากประสิทธิภาพการบริหารจัดการภาครัฐ การพัฒนาประเทศขาดความต่อเนื่องและความยืดหยุ่นในการตอบสนองต่อความต้องการและปัญหาของประชาชน ขณะที่ความมั่นคงภายในประเทศยังมีหลายประเด็นที่ต้องเสริมสร้างให้เกิดความเข้มแข็ง ลดความขัดแย้งทางความคิดและอุดมการณ์ที่มีรากฐานมาจากความเหลื่อมล้ำ ความไม่เสมอภาค การขาดความเชื่อมั่นในกระบวนการยุติธรรม และปัญหาการขาดเสถียรภาพทางการเมือง ตลอดจนส่งเสริมคนในชาติให้ยึดมั่นสถาบันหลักเป็นศูนย์รวมจิตใจให้เกิดความรักและความสามัคคี

ในขณะเดียวกัน การเปลี่ยนแปลงโครงสร้างประชากรที่มีสัดส่วนประชากรวัยแรงงานและวัยเด็กที่ลดลงและประชากรสูงอายุที่เพิ่มขึ้นอย่างต่อเนื่อง จะเป็นปัจจัยเสี่ยงสำคัญที่จะทำให้การพัฒนาประเทศในมิติต่าง ๆ มีความท้าทายมากขึ้น ทั้งในส่วนของเสถียรภาพทางการเงินการคลัง

ของประเทศในการจัดสวัสดิการเพื่อดูแลผู้สูงอายุที่เพิ่มสูงขึ้น การลงทุนและการออม การเจริญเติบโตทางเศรษฐกิจของประเทศ ความมั่นคงทางสังคม การบริหารจัดการทรัพยากรธรรมชาติอย่างยั่งยืน ซึ่งจะเป็นประเด็นท้าทายต่อการขับเคลื่อนประเทศไปสู่การเป็นประเทศพัฒนาแล้ว

๒. ปัจจัยและแนวโน้มที่คาดว่าจะส่งผลต่อการพัฒนาประเทศ

แม้ว่าประเทศไทยจะมีตำแหน่งที่ตั้งที่สามารถเป็นศูนย์กลางในการเชื่อมโยงในภูมิภาคและเป็นประตูสู่เอเชีย แต่การที่มีอาณาเขตติดกับประเทศเพื่อนบ้านหลายประเทศ ทำให้ปัญหาด้านเขตแดนกับประเทศเพื่อนบ้านยังคงเป็นความท้าทายด้านความมั่นคงในอนาคต นอกจากนี้ ประเทศไทยยังคงต้องให้ความสำคัญกับปัญหาด้านความมั่นคงอื่น ๆ ที่มีความซับซ้อน ละเอียดอ่อน และมีความเชื่อมโยงกันหลายมิติ ที่อาจเป็นประเด็นท้าทายต่อการสร้างบรรยากาศความไว้วางใจระหว่างรัฐกับประชาชน และระหว่างประชาชนกับประชาชน ซึ่งรวมถึงการสร้างความสามัคคีของคนในชาติที่จะนำไปสู่การแก้ปัญหาความขัดแย้งระหว่างกลุ่มประชากรไทยที่มีแนวคิดและความเชื่อที่แตกต่างกันอย่างยั่งยืน

นอกจากนี้ การขยายอิทธิพลและการเพิ่มบทบาทของประเทศมหาอำนาจ ที่อาจก่อให้เกิดการเปลี่ยนแปลงไปสู่ระบบหลายขั้วอำนาจ หรือเกิดการย้ายขั้วอำนาจทางเศรษฐกิจ ซึ่งอาจส่งผลกระทบต่อเสถียรภาพทางเศรษฐกิจของประเทศในอนาคต ขณะที่องค์กรที่ไม่ใช่รัฐ อาทิ องค์การระหว่างประเทศ และบรรษัทข้ามชาติ จะมีบทบาทมากขึ้นในการกำหนดกฎ ระเบียบ ทิศทางความสัมพันธ์ และมาตรฐานสากลต่าง ๆ ทั้งในด้านความมั่นคง และเศรษฐกิจ รวมทั้งการรวมกลุ่มเศรษฐกิจและการเปิดเสรีในภูมิภาคที่นำไปสู่ความเชื่อมโยงในทุกระบบ อาจก่อให้เกิดความเสี่ยงด้านอาชญากรรมข้ามชาติและเศรษฐกิจนอกระบบ รวมทั้งปัญหายาเสพติด การค้ามนุษย์ และการลักลอบเข้าเมือง

ในทางกลับกัน ความเปลี่ยนแปลงจากโลกาภิวัตน์และความก้าวหน้าทางวิทยาศาสตร์และเทคโนโลยีที่ได้รับการพัฒนาอย่างก้าวกระโดดจะก่อให้เกิดนวัตกรรมอย่างพลิกผัน อาทิ เทคโนโลยีปัญญาประดิษฐ์ อินเทอร์เน็ตในทุกสิ่ง การวิเคราะห์ข้อมูลขนาดใหญ่ หุ่นยนต์และโดรน เทคโนโลยีพันธุกรรมสมัยใหม่ และเทคโนโลยีทางการเงิน ซึ่งตัวอย่างแนวโน้มการพัฒนาเทคโนโลยีอย่างก้าวกระโดดเหล่านี้ คาดว่าจะเป็นปัจจัยสนับสนุนหลักที่ช่วยทำให้เศรษฐกิจโลกและเศรษฐกิจไทยมีแนวโน้มที่จะกลับมาขยายตัวได้เข้มแข็งขึ้น แนวโน้มสำคัญที่จำเป็นต้องมีการติดตามอย่างใกล้ชิด อาทิ การรวมกลุ่มทางการค้าและการลงทุนที่จะมีความหลากหลายเพิ่มมากขึ้น การแข่งขันที่คาดว่าจะรุนแรงขึ้นในการเพิ่มผลิตภาพและสร้างความหลากหลายของสินค้าและบริการที่ตอบโจทย์รูปแบบชีวิตใหม่ ๆ

นอกจากนั้น ประเทศไทยคาดว่าจะเข้าสู่การเป็นสังคมสูงวัยระดับสุดยอดในปี ๒๕๗๔ จะก่อให้เกิดโอกาสใหม่ ๆ ในการตอบสนองความต้องการของกลุ่มผู้บริโภคสูงอายุที่จะมีสัดส่วนเพิ่มขึ้นอย่างต่อเนื่อง รวมทั้งการคาดการณ์ว่าครอบครัวไทยจะมีขนาดเล็กลงและมีรูปแบบที่หลากหลายมากขึ้น ประชากรในประเทศไทยจะมีช่วงอายุที่แตกต่างกันและจะมีกลุ่มคนช่วงอายุใหม่ๆ เพิ่มขึ้น ซึ่งจะส่งผลต่อทัศนคติและพฤติกรรมที่แตกต่างกัน ดังนั้น การเตรียมความพร้อมของประชากรให้มีคุณภาพและการนำเทคโนโลยีที่เหมาะสมมาใช้ในการผลิตและการบริการของประเทศจะเป็นความท้าทายสำคัญในระยะต่อไป

ในขณะเดียวกัน โครงสร้างประชากรที่เข้าสู่สังคมสูงวัย อาจทำให้เกิดความต้องการแรงงานต่างชาติเพิ่มมากขึ้นเพื่อทดแทนจำนวนแรงงานไทยที่ลดลง ซึ่งปัจจัยด้านการเปิดเสรีในภูมิภาคและความก้าวหน้าของการพัฒนาระบบคมนาคมขนส่งในภูมิภาคจะทำให้การเคลื่อนย้ายแรงงานและการย้ายถิ่นมีความสะดวกมากขึ้น และเป็นปัจจัยสำคัญที่จะทำให้เกิดการเคลื่อนย้ายประชากรเข้าออกประเทศเพิ่มมากขึ้น โดยเฉพาะในกลุ่มประชากรที่มีศักยภาพซึ่งมีแนวโน้มในการเคลื่อนย้ายไปเรียนหรือทำงานในทั่วทุกมุมโลกสูงขึ้น ทั้งนี้ การย้ายถิ่นส่วนใหญ่มีวัตถุประสงค์เพื่อแสวงหาโอกาสทางเศรษฐกิจที่ดีขึ้น จึงอาจจะเป็นไปได้ที่ประเทศไทยจะยังคงเป็นประเทศผู้รับของประชากรจากประเทศเพื่อนบ้าน ขณะที่ประชากรไทยโดยเฉพาะแรงงานทักษะอาจมีแรงจูงใจในการย้ายถิ่นไปยังประเทศที่มีระดับการพัฒนาที่ดีกว่า อาจทำให้การแย่งชิงแรงงานมีความรุนแรงมากขึ้น ซึ่งจะยิ่งทำให้เกิดความเสี่ยงต่อการเจริญเติบโตทางเศรษฐกิจและการเปลี่ยนแปลงของบริบทสังคมไทย

นอกจากนี้ ผลกระทบจากการเปลี่ยนแปลงสภาพภูมิอากาศคาดว่าจะมีความรุนแรงมากขึ้นทั้งในเชิงความผันผวน ความถี่ และขอบเขตที่กว้างขวางมากขึ้น ซึ่งจะสร้างความเสียหายต่อชีวิตและทรัพย์สิน ระบบโครงสร้างพื้นฐานที่จำเป็น ตลอดจนระบบผลิตทางการเกษตรที่สัมพันธ์ต่อเนื่องกับความมั่นคงด้านอาหารและน้ำ ขณะที่ระบบนิเวศต่าง ๆ มีแนวโน้มเสื่อมโทรมลง และมีความเป็นไปได้ค่อนข้างสูงในการสูญเสียความสามารถในการรองรับความต้องการของมนุษย์ได้อย่างมีประสิทธิภาพ อย่างไรก็ดี ระดับความรุนแรงของผลกระทบอันเกิดจากการเปลี่ยนแปลงภูมิอากาศโลกและความเสื่อมโทรมของระบบนิเวศต่าง ๆ ดังกล่าวที่แต่ละประเทศจะต้องเผชิญจะมีความแตกต่างกัน ทำให้การเป็นสังคมสีเขียว การรักษาและบริหารจัดการทรัพยากรธรรมชาติและสิ่งแวดล้อมอย่างบูรณาการจะได้รับความสำคัญและความสนใจจากนานาประเทศรวมทั้งประเทศไทยเพิ่มมากขึ้น พลังงานทดแทนและพลังงานทางเลือก รวมถึงการสร้างสมดุลความมั่นคงด้านพลังงานและอาหารมีแนวโน้มที่จะมีความสำคัญเพิ่มมากขึ้น กฎระเบียบและข้อตกลงด้านสิ่งแวดล้อมจะมีความเข้มข้นและเข้มงวดขึ้น โดยกรอบการพัฒนาตามข้อตกลงระหว่างประเทศต่าง ๆ ที่สำคัญ เช่น เป้าหมายการพัฒนาที่ยั่งยืน และบันทึกความตกลงปารีสจะได้รับการนำไปปฏิบัติอย่างจริงจังมากยิ่งขึ้น

แนวโน้มเหล่านี้จะก่อให้เกิดความท้าทายต่อการพัฒนาประเทศในหลายมิติ ทั้งในส่วนของการจ้างงานและอาชีพ สาขาการผลิตและบริการใหม่ ๆ ความมั่นคงของประเทศอันเกิดจากภัยคุกคามและความเสี่ยงด้านอื่น ๆ ที่ซับซ้อนขึ้น อาชญากรรมไซเบอร์ รูปแบบการก่อสงครามที่ใช้เทคโนโลยีเป็นเครื่องมือ การเคลื่อนย้ายอย่างเสรีและรวดเร็วของผู้คน เงินทุน ข้อมูลข่าวสาร องค์ความรู้ เทคโนโลยีและสินค้าและบริการ การปรับตัวต่อการเปลี่ยนแปลงสภาพภูมิอากาศที่รวดเร็วและคาดการณ์ได้ยาก การเกิดขึ้นของโรคระบาด และโรคอุบัติใหม่ที่จะส่งผลให้การเฝ้าระวังด้านการสาธารณสุขในประเทศมีความสำคัญมากขึ้น อาจนำไปสู่ปัญหาความเหลื่อมล้ำที่ทวีความรุนแรงมากขึ้นได้ หากไม่มีมาตรการที่มีประสิทธิภาพในการป้องกันและรองรับผลกระทบต่าง ๆ ที่คาดว่าจะเกิดขึ้น ซึ่งรวมถึงการเตรียมความพร้อมเพื่อรองรับการเปลี่ยนแปลงทางเทคโนโลยีและนวัตกรรมแบบพลิกผันที่จะเกิดขึ้นอย่างรวดเร็ว โดยเฉพาะอย่างยิ่งหากการเข้าถึงเทคโนโลยี โครงสร้างพื้นฐาน และองค์ความรู้สมัยใหม่มีระดับความแตกต่างกันระหว่างกลุ่มประชากรต่าง ๆ โดยการเปลี่ยนแปลงทางเทคโนโลยีและนวัตกรรมดังกล่าว

จะส่งผลต่อทั้งการจ้างงานและอาชีพที่จะมีรูปแบบและลักษณะงานที่เปลี่ยนไป มีความต้องการแรงงานที่มีสมรรถนะสูงเพิ่มมากขึ้น หลายอาชีพอาจหายไปจากตลาดงานในปัจจุบันและบางอาชีพจะถูกทดแทนด้วยระบบอัตโนมัติโดยเฉพาะอาชีพที่ต้องการทักษะระดับต่ำ ก่อให้เกิดความเสี่ยงต่อความมั่นคงและคุณภาพชีวิตของประชาชนที่ปรับตัวไม่ทันหรือขาดความรู้และทักษะที่ทันกับยุคสมัยที่เปลี่ยนแปลงไป กระแสโลกาภิวัตน์ที่จะทำให้เกิดการพัฒนาขยายความเป็นเมือง วิถีชีวิตที่เปลี่ยนไปอย่างรวดเร็ว รวมทั้งการเปลี่ยนแปลงทางสภาพภูมิอากาศที่อาจจะมีความแปรปรวนมากยิ่งขึ้น ซึ่งปัจจัยทั้งหมดดังกล่าวจะส่งผลให้ปัญหาความยากจนและความเหลื่อมล้ำของประเทศมีความซับซ้อนมากยิ่งขึ้น

จากปัจจัยและแนวโน้มที่คาดว่าจะส่งผลต่อการขับเคลื่อนการพัฒนาประเทศในมิติต่าง ๆ ข้างต้น เห็นได้ว่าบริบทและสภาพแวดล้อมทั้งภายในและภายนอกประเทศมีแนวโน้มที่จะเปลี่ยนแปลงอย่างรวดเร็ว มีพลวัตสูง และมีความซับซ้อนหลากหลายมิติ ซึ่งจะส่งผลต่ออนาคตการพัฒนาประเทศอย่างมาก ดังนั้น การพัฒนาประเทศจึงจำเป็นต้องมียุทธศาสตร์การพัฒนาที่ครอบคลุมทุกมิติและทุกด้านการพัฒนาที่เกี่ยวข้อง มีความร่วมมือในลักษณะประชารัฐจากภาคส่วนต่าง ๆ ในรูปแบบของหุ้นส่วนการพัฒนาที่เป็นการดำเนินงานอย่างบูรณาการ เนื่องจากทุกมิติการพัฒนามีความเกี่ยวข้องซึ่งกันและกัน โดยประเทศไทยจำเป็นต้องมีทรัพยากรมนุษย์ที่มีคุณภาพ มีความรู้ สมรรถนะ และทักษะที่สอดคล้องกับการเปลี่ยนแปลงต่าง ๆ สามารถรู้เท่าทันและปรับตัวให้สามารถดำเนินชีวิตได้อย่างมีความสุข มีอาชีพที่มั่นคง สร้างรายได้ ท่ามกลางความเปลี่ยนแปลงกฎเกณฑ์และกติกาใหม่ ๆ และมาตรฐานที่สูงขึ้น โดยเฉพาะในโลกที่มีการเปลี่ยนแปลงอย่างรวดเร็วซึ่งจำเป็นต้องมีการพัฒนาระบบและปัจจัยส่งเสริมต่าง ๆ ที่เกี่ยวข้องไปพร้อมกัน ทั้งในส่วนของระบบการเรียนการสอน และการพัฒนาทักษะฝีมือที่สอดคล้องกันกับการพัฒนาของคนในแต่ละช่วงวัย ระบบบริการสาธารณะ โครงสร้างพื้นฐาน รวมทั้งการให้ความสำคัญกับการส่งเสริมเทคโนโลยีและนวัตกรรม เพื่อให้ประเทศไทยสามารถยกระดับเป็นเจ้าของเทคโนโลยีและนวัตกรรมก้าวทันโลก จากการต่อยอดการพัฒนาบนพื้นฐานนโยบายไทยแลนด์ ๔.๐ ส่งผลให้เกิดการสร้างห่วงโซ่มูลค่าทางเศรษฐกิจในทั้งภาคอุตสาหกรรม ภาคเกษตร และภาคบริการ กระจายผลประโยชน์จากการพัฒนา ลดปัญหาความเหลื่อมล้ำ และนำไปสู่การเสริมสร้างคุณภาพชีวิตของประชาชนทุกภาคส่วน

นอกจากนี้ ประเทศไทยต้องให้ความสำคัญกับการสร้างสมดุลความมั่นคงด้านพลังงานและอาหาร การรักษาไว้ซึ่งความหลากหลายเชิงนิเวศ การส่งเสริมการดำเนินชีวิตและธุรกิจ และการพัฒนาและขยายความเป็นเมืองที่เติบโตอย่างต่อเนื่องที่เป็นมิตรต่อสิ่งแวดล้อม พร้อมกับการมีข้อกำหนดของรูปแบบและกฎเกณฑ์ที่เกี่ยวเนื่องกับลักษณะการใช้พื้นที่ที่ชัดเจน ขณะที่การพัฒนาโครงสร้างพื้นฐานและระบบโลจิสติกส์ กฎหมาย ระบบภาษีต้องมีกลยุทธ์การพัฒนาที่สามารถอำนวยความสะดวกและส่งเสริมให้ประเทศมีศักยภาพการแข่งขันที่สูงขึ้น และสามารถใช้จุดแข็งในเรื่องตำแหน่งที่ตั้งทางภูมิศาสตร์ของประเทศให้เกิดประโยชน์ต่อการพัฒนาประเทศมากขึ้น รวมทั้งให้ความสำคัญของการรวมกลุ่มความร่วมมือกับนานาประเทศในระดับภูมิภาคและระดับโลก เพื่อกระชับและสร้างสัมพันธไมตรี เสริมสร้างความสัมพันธ์ทางการทูต ซึ่งจะก่อให้เกิดการสร้างพลังทางเศรษฐกิจและรักษาความมั่นคงของประเทศ โดยจำเป็นต้องสร้างความพร้อมในการที่จะยกระดับมาตรฐานและมีการปฏิบัติ

ให้เป็นไปตามระเบียบกติกาสากลในด้านต่าง ๆ ขณะเดียวกันประเทศไทยจำเป็นต้องเร่งให้มีการปฏิรูประบบราชการและการเมืองเพื่อให้เกิดการบริหารราชการที่ดีและมีเสถียรภาพทางการเมือง มีการส่งเสริมคนในชาติให้ยึดมั่นสถาบันหลักเป็นศูนย์รวมจิตใจเพื่อให้เกิดความรักความสามัคคี และลดความขัดแย้งภายในประเทศ โดยที่นโยบายการพัฒนาต่าง ๆ จำเป็นต้องคำนึงถึงความสอดคล้องกับโครงสร้างและลักษณะพฤติกรรมของประชากรที่อาจจะมีความแตกต่างจากปัจจุบันมากขึ้น

ดังนั้น ภายใต้เงื่อนไขโครงสร้างประชากร โครงสร้างเศรษฐกิจ สภาพสังคม สภาพภูมิอากาศ สิ่งแวดล้อม และปัจจัยการพัฒนาต่าง ๆ ที่เกี่ยวข้อง ส่งผลให้ประเทศไทยจำเป็นต้องมีการวางแผนการพัฒนาที่รอบคอบและครอบคลุม อย่างไรก็ตาม หลายประเด็นพัฒนาเป็นเรื่องที่ต้องใช้ระยะเวลาในการดำเนินงานเพื่อให้เกิดการปรับตัวซึ่งจะต้องหยั่งรากลึกลงไปถึงการเปลี่ยนแปลงในเชิงโครงสร้าง การขับเคลื่อนการพัฒนาให้ประเทศเจริญก้าวหน้าไปในอนาคตจึงจำเป็นต้องกำหนดวิสัยทัศน์ในระยะยาวที่ต้องบรรลุ พร้อมทั้งแนวยุทธศาสตร์หลักในด้านต่าง ๆ เพื่อเป็นกรอบในการขับเคลื่อนการพัฒนาอย่างบูรณาการบนพื้นฐานประชารัฐเพื่อยกระดับจุดแข็งและจุดเด่นของประเทศ และปรับปรุงแก้ไขจุดอ่อนและจุดด้อยต่าง ๆ อย่างเป็นระบบ โดยยุทธศาสตร์ชาติจะเป็นเป้าหมายใหญ่ในการขับเคลื่อนประเทศ และถ่ายทอดไปสู่แผนในระดับอื่น ๆ เพื่อนำไปสู่การปฏิบัติทั้งในระดับยุทธศาสตร์ ภารกิจและพื้นที่ ซึ่งรวมถึงพื้นที่พิเศษต่าง ๆ อาทิ เขตเศรษฐกิจพิเศษชายแดน เขตพัฒนาพิเศษภาคตะวันออก เพื่อให้การพัฒนาประเทศสามารถดำเนินการได้อย่างมั่นคง มั่งคั่ง และ ยั่งยืน

๓. วิสัยทัศน์ประเทศไทย

“ประเทศไทยมีความมั่นคง มั่งคั่ง ยั่งยืน เป็นประเทศพัฒนาแล้ว ด้วยการพัฒนาตามหลักปรัชญาของเศรษฐกิจพอเพียง” หรือเป็นคติพจน์ประจำชาติว่า “มั่นคง มั่งคั่ง ยั่งยืน” เพื่อสนองตอบต่อผลประโยชน์แห่งชาติ อันได้แก่ การมีเอกราช อธิปไตย การดำรงอยู่อย่างมั่นคง และยั่งยืนของสถาบันหลักของชาติและประชาชนจากภัยคุกคามทุกรูปแบบ การอยู่ร่วมกันในชาติอย่างสันติสุข เป็นปึกแผ่น มีความมั่นคงทางสังคมท่ามกลางพหุสังคมและการมีเกียรติและศักดิ์ศรีของความเป็นมนุษย์ ความเจริญเติบโตของชาติ ความเป็นธรรมและความอยู่ดีมีสุขของประชาชน ความยั่งยืนของฐานทรัพยากรธรรมชาติสิ่งแวดล้อม ความมั่นคงทางพลังงานและอาหาร ความสามารถในการรักษาผลประโยชน์ของชาติภายใต้การเปลี่ยนแปลงของสภาวะแวดล้อมระหว่างประเทศ และการอยู่ร่วมกันอย่างสันติประสานสอดคล้องกันด้านความมั่นคงในประชาคมอาเซียนและประชาคมโลกอย่างมีเกียรติและศักดิ์ศรี

ความมั่นคง หมายถึง การมีความมั่นคงปลอดภัยจากภัยและการเปลี่ยนแปลงทั้งภายในประเทศและภายนอกประเทศในทุกระดับ ทั้งระดับประเทศ สังคม ชุมชน ครัวเรือน และปัจเจกบุคคล และมีความมั่นคงในทุกมิติ ทั้งมิติทางการทหาร เศรษฐกิจ สังคม สิ่งแวดล้อม และการเมือง เช่น ประเทศมีความมั่นคงในเอกราชและอธิปไตย มีการปกครองระบอบประชาธิปไตยที่มีพระมหากษัตริย์ทรงเป็นประมุข สถาบันชาติ ศาสนา พระมหากษัตริย์มีความเข้มแข็งเป็นศูนย์กลางและเป็นที่ยึดเหนี่ยวจิตใจของประชาชน มีระบบการเมืองที่มั่นคงเป็นกลไกที่นำไปสู่การบริหารประเทศที่ต่อเนื่องและโปร่งใสตาม

หลักธรรมาภิบาล สังคมมีความปรองดองและความสามัคคี สามารถผนึกกำลังเพื่อพัฒนาประเทศ ชุมชนมีความเข้มแข็ง ครอบครัวมีความอบอุ่น ประชาชนมีความมั่นคงในชีวิต มีงานและรายได้ที่มั่นคงพอเพียงกับการดำรงชีวิต มีการออมสำหรับวัยเกษียณ ความมั่นคงของอาหาร พลังงาน และน้ำ มีที่อยู่อาศัยและความปลอดภัยในชีวิตทรัพย์สิน

ความมั่งคั่ง หมายถึง ประเทศไทยมีการขยายตัวของเศรษฐกิจอย่างต่อเนื่องและมีความยั่งยืนจนเข้าสู่กลุ่มประเทศรายได้สูง ความเหลื่อมล้ำของการพัฒนาลดลง ประชากรมีความอยู่ดีมีสุขได้รับผลประโยชน์จากการพัฒนาอย่างเท่าเทียมกันมากขึ้น และมีการพัฒนาอย่างทั่วถึงทุกภาคส่วน มีคุณภาพชีวิตตามมาตรฐานขององค์การสหประชาชาติ ไม่มีประชาชนที่อยู่ในภาวะความยากจน เศรษฐกิจในประเทศมีความเข้มแข็ง ขณะเดียวกันต้องมีความสามารถในการแข่งขันกับประเทศต่าง ๆ ทั้งในตลาดโลกและตลาดภายในประเทศเพื่อให้สามารถสร้างรายได้ทั้งจากภายในและภายนอกประเทศ ตลอดจนมีการสร้างฐานเศรษฐกิจและสังคมแห่งอนาคตเพื่อให้สอดรับกับบริบทการพัฒนาที่เปลี่ยนแปลงไป และประเทศไทยมีบทบาทที่สำคัญในเวทีโลก และมีความสัมพันธ์ทางเศรษฐกิจและการค้าอย่างแน่นแฟ้นกับประเทศในภูมิภาคเอเชีย เป็นจุดสำคัญของการเชื่อมโยงในภูมิภาค ทั้งการคมนาคมขนส่ง การผลิต การค้า การลงทุน และการทำธุรกิจ เพื่อให้เป็นพลังในการพัฒนา นอกจากนี้ยังมีความสมบูรณ์ในทุนที่จะสามารถสร้างการพัฒนาต่อเนื่องไปได้ ได้แก่ ทุนมนุษย์ ทุนทางปัญญา ทุนทางการเงิน ทุนที่เป็นเครื่องมือเครื่องจักร ทุนทางสังคม และทุนทรัพยากรธรรมชาติและสิ่งแวดล้อม

ความยั่งยืน หมายถึง การพัฒนาที่สามารถสร้างความเจริญ รายได้ และคุณภาพชีวิตของประชาชนให้เพิ่มขึ้นอย่างต่อเนื่อง ซึ่งเป็นการเจริญเติบโตของเศรษฐกิจที่อยู่บนหลักการใช้ การรักษาและการฟื้นฟูฐานทรัพยากรธรรมชาติอย่างยั่งยืน ไม่ใช้ทรัพยากรธรรมชาติจนเกินพอดี ไม่สร้างมลภาวะต่อสิ่งแวดล้อมจนเกินความสามารถในการรองรับและเยียวยาของระบบนิเวศ การผลิตและการบริโภคเป็นมิตรกับสิ่งแวดล้อม และสอดคล้องกับเป้าหมายการพัฒนาที่ยั่งยืน ทรัพยากรธรรมชาติมีความอุดมสมบูรณ์มากขึ้นและสิ่งแวดล้อมมีคุณภาพดีขึ้น คนมีความรับผิดชอบต่อสังคม มีความเอื้ออาทร เสียสละเพื่อผลประโยชน์ส่วนรวม รัฐบาลมีนโยบายที่มุ่งประโยชน์ส่วนรวมอย่างยั่งยืนและให้ความสำคัญกับการมีส่วนร่วมของประชาชน และทุกภาคส่วนในสังคมยึดถือและปฏิบัติตามหลักปรัชญาของเศรษฐกิจพอเพียงเพื่อการพัฒนาอย่างสมดุล มีเสถียรภาพ และยั่งยืน

“ประเทศไทยมีความมั่นคง มั่งคั่ง ยั่งยืน เป็นประเทศพัฒนาแล้ว ด้วยการพัฒนาตามหลักปรัชญาของเศรษฐกิจพอเพียง”



มั่นคง

- มีความมั่นคงปลอดภัยจากภัยและการเปลี่ยนแปลงทั้งภายในประเทศและภายนอกประเทศ และมีความมั่นคงในทุกมิติ ทั้งมิติเศรษฐกิจ สังคม สิ่งแวดล้อม และการเมือง
- ประเทศมีความมั่นคงในเอกราชและอธิปไตย
- สังคมมีความปรองดองและความสามัคคี ประชาชนมีความมั่นคงในชีวิต มีงานและรายได้ที่มั่นคง มีที่อยู่อาศัยและความปลอดภัยในชีวิตทรัพย์สิน
- มีความมั่นคงของอาหาร พลังงาน และน้ำ

มั่งคั่ง

- ประเทศไทยมีการขยายตัวของเศรษฐกิจอย่างต่อเนื่อง ยกระดับเข้าสู่กลุ่มประเทศรายได้สูง ความเหลื่อมล้ำของการพัฒนาลดลง ประชากรได้รับผลประโยชน์จากการพัฒนาอย่างเท่าเทียมกัน
- เศรษฐกิจมีความสามารถในการแข่งขันสูง สร้างเศรษฐกิจและสังคมแห่งอนาคต และเป็นจุดสำคัญของการเชื่อมโยงในภูมิภาคทั้งการคมนาคมขนส่ง การผลิต การค้า การลงทุน
- มีความสมบูรณ์ในทุนที่จะสามารถสร้างการพัฒนาต่อเนื่อง อาทิ ทุนมนุษย์ ทุนทางปัญญา ทุนทางการเงินและทุนอื่นๆ

ยั่งยืน

- การพัฒนาที่สามารถสร้างความเจริญด้านรายได้ และคุณภาพชีวิตของประชาชนอย่างต่อเนื่อง โดยไม่ใช้ทรัพยากรธรรมชาติเกินพอดี ไม่สร้างมลภาวะต่อสิ่งแวดล้อม
- มีการผลิตและการบริโภคเป็นมิตรกับสิ่งแวดล้อม และสอดคล้องกับกฎระเบียบของประชาคมโลก
- คนมีความรับผิดชอบต่อสังคม มุ่งประโยชน์ส่วนรวมอย่างยั่งยืน ทุกภาคส่วนในสังคมยึดถือและปฏิบัติตามหลักปรัชญาของเศรษฐกิจพอเพียง

โดยมีเป้าหมายการพัฒนาประเทศ คือ **“ประเทศชาติมั่นคง ประชาชนมีความสุข เศรษฐกิจพัฒนาอย่างต่อเนื่อง สังคมเป็นธรรม ฐานทรัพยากรธรรมชาติยั่งยืน”** โดยยกระดับศักยภาพของประเทศในหลากหลายมิติ พัฒนาคนในทุกมิติและในทุกช่วงวัยให้เป็นคนดี เก่ง และมีคุณภาพ สร้างโอกาสและความเสมอภาคทางสังคม สร้างการเติบโตบนคุณภาพชีวิตที่เป็นมิตรกับสิ่งแวดล้อม และมีภาครัฐของประชาชนเพื่อประชาชนและประโยชน์ส่วนรวม โดยการประเมินผลการพัฒนาตามยุทธศาสตร์ชาติประกอบด้วย

๑) ความอยู่ดีมีสุขของคนไทยและสังคมไทย

๒) ขีดความสามารถในการแข่งขัน การพัฒนาเศรษฐกิจ และการกระจายรายได้

๓) การพัฒนาทรัพยากรมนุษย์ของประเทศ

๔) ความเท่าเทียมและความเสมอภาคของสังคม

๕) ความหลากหลายทางชีวภาพ คุณภาพสิ่งแวดล้อม และความยั่งยืนของทรัพยากรธรรมชาติ

๖) ประสิทธิภาพการบริหารจัดการและการเข้าถึงการให้บริการของภาครัฐ

๔. ประเด็นยุทธศาสตร์ชาติ

เพื่อให้ประเทศไทยสามารถยกระดับการพัฒนาให้บรรลุตามวิสัยทัศน์ **“ประเทศไทยมีความมั่นคง มั่งคั่ง ยั่งยืน เป็นประเทศพัฒนาแล้ว ด้วยการพัฒนาตามหลักปรัชญาของเศรษฐกิจพอเพียง”** และเป้าหมายการพัฒนาประเทศข้างต้น จึงจำเป็นต้องกำหนดยุทธศาสตร์การพัฒนาประเทศระยะยาวที่จะทำให้ประเทศไทยมีความมั่นคงในเอกราชและอธิปไตย มีภูมิคุ้มกันต่อการเปลี่ยนแปลงจากปัจจัยภายในและภายนอกประเทศในทุกมิติทุกรูปแบบและทุกระดับ ภาคเกษตรกรรม ภาคอุตสาหกรรม และภาคบริการของประเทศได้รับการพัฒนายกระดับไปสู่การใช้เทคโนโลยีและนวัตกรรมในการสร้างมูลค่าเพิ่มและพัฒนากลไกที่สำคัญในการขับเคลื่อนเศรษฐกิจใหม่ที่จะสร้างและเพิ่มศักยภาพในการแข่งขันของประเทศ เพื่อยกระดับฐานรายได้ของประชาชนในภาพรวมและกระจายผลประโยชน์ไปสู่ภาคส่วนต่าง ๆ ได้อย่างเหมาะสม คนไทยได้รับการพัฒนาให้เป็นคนดี เก่ง มีวินัย คำนึงถึงผลประโยชน์ส่วนรวม และมีศักยภาพในการคิดวิเคราะห์ สามารถ “รู้ รับ ปรับใช้” เทคโนโลยีใหม่ได้อย่างต่อเนื่อง สามารถเข้าถึงบริการพื้นฐาน ระบบสวัสดิการ และกระบวนการยุติธรรมได้อย่างเท่าเทียมกัน โดยไม่มีใครถูกทิ้งไว้ข้างหลัง

การพัฒนาประเทศในช่วงระยะเวลาของยุทธศาสตร์ชาติ จะมุ่งเน้นการสร้างสมดุลระหว่างการพัฒนาความมั่นคง เศรษฐกิจ สังคม และสิ่งแวดล้อม โดยการมีส่วนร่วมของทุกภาคส่วนในรูปแบบ “ประชารัฐ” โดยประกอบด้วย ๖ ยุทธศาสตร์ ได้แก่ ยุทธศาสตร์ชาติด้านความมั่นคง ยุทธศาสตร์ชาติด้านการสร้างความสามารถในการแข่งขัน ยุทธศาสตร์ชาติด้านการพัฒนาและเสริมสร้างศักยภาพทรัพยากรมนุษย์ ยุทธศาสตร์ชาติด้านการสร้างโอกาสและความเสมอภาคทางสังคม ยุทธศาสตร์ชาติด้านการสร้างการเติบโตบนคุณภาพชีวิตที่เป็นมิตรกับสิ่งแวดล้อม และยุทธศาสตร์ชาติด้านการปรับสมดุลและพัฒนาระบบการบริหารจัดการภาครัฐ โดยแต่ละยุทธศาสตร์มีเป้าหมายและประเด็นการพัฒนา ดังนี้

๔.๑ ยุทธศาสตร์ชาติด้านความมั่นคง มีเป้าหมายการพัฒนาที่สำคัญ คือ ประเทศชาติมั่นคง ประชาชนมีความสุข เน้นการบริหารจัดการสภาวะแวดล้อมของประเทศให้มีความมั่นคง ปลอดภัย เอกราช อธิปไตย และมีความสงบเรียบร้อยในทุกระดับ ตั้งแต่ระดับชาติ สังคม ชุมชน มุ่งเน้นการพัฒนาคน เครื่องมือ เทคโนโลยี และระบบฐานข้อมูลขนาดใหญ่ให้มีความพร้อมสามารถรับมือกับภัยคุกคาม และภัยพิบัติได้ทุกรูปแบบ และทุกระดับความรุนแรง ควบคู่ไปกับการป้องกันและแก้ไขปัญหาด้านความมั่นคงที่มีอยู่ในปัจจุบัน และที่อาจจะเกิดขึ้นในอนาคต ใช้กลไกการแก้ไขปัญหาแบบบูรณาการทั้งกับส่วนราชการ ภาคเอกชน ประชาสังคม และองค์กรที่ไม่ใช่รัฐ รวมถึงประเทศเพื่อนบ้าน และมิตรประเทศทั่วโลกบนพื้นฐานของหลักธรรมาภิบาล เพื่อเอื้ออำนวยประโยชน์ต่อการดำเนินการของยุทธศาสตร์ชาติด้านอื่น ๆ ให้สามารถขับเคลื่อนไปได้ตามทิศทางและเป้าหมายที่กำหนด

๔.๒ ยุทธศาสตร์ชาติด้านการสร้างความสามารถในการแข่งขัน มีเป้าหมายการพัฒนาที่มุ่งเน้นการยกระดับศักยภาพของประเทศในหลากหลายมิติ บนพื้นฐานแนวคิด ๓ ประการ ได้แก่ (๑) “ต่อยอดอดีต” โดยมองกลับไปที่รากเหง้าทางเศรษฐกิจ อัตลักษณ์ วัฒนธรรม ประเพณี วิถีชีวิต และจุดเด่นทางทรัพยากรธรรมชาติที่หลากหลาย รวมทั้งความได้เปรียบเชิงเปรียบเทียบของประเทศในด้านอื่น ๆ นำมาประยุกต์ผสมผสานกับเทคโนโลยีและนวัตกรรม เพื่อให้สอดรับกับบริบทของเศรษฐกิจและสังคมโลกสมัยใหม่ (๒) “ปรับปัจจุบัน” เพื่อปูทางสู่อนาคต ผ่านการพัฒนาโครงสร้างพื้นฐานของประเทศในมิติต่าง ๆ ทั้งโครงข่ายระบบคมนาคมและขนส่ง โครงสร้างพื้นฐานวิทยาศาสตร์ เทคโนโลยี และดิจิทัล และการปรับสภาพแวดล้อมให้เอื้อต่อการพัฒนาอุตสาหกรรมและบริการอนาคต และ (๓) “สร้างคุณค่าใหม่ในอนาคต” ด้วยการเพิ่มศักยภาพของผู้ประกอบการ พัฒนาคนรุ่นใหม่ รวมถึงปรับรูปแบบธุรกิจ เพื่อตอบสนองต่อความต้องการของตลาด ผสมผสานกับยุทธศาสตร์ที่รองรับอนาคต บนพื้นฐานของการต่อยอดอดีตและปรับปัจจุบัน พร้อมทั้งการส่งเสริมและสนับสนุนจากภาครัฐ ให้ประเทศไทยสามารถสร้างฐานรายได้และการจ้างงานใหม่ ขยายโอกาสทางการค้าและการลงทุนในเวทีโลก ควบคู่ไปกับการยกระดับรายได้และการกินดีอยู่ดี รวมถึงการเพิ่มขึ้นของคนชั้นกลาง และลดความเหลื่อมล้ำของคนในประเทศได้ในคราวเดียวกัน

๔.๓ ยุทธศาสตร์ชาติด้านการพัฒนาและเสริมสร้างศักยภาพทรัพยากรมนุษย์ มีเป้าหมายการพัฒนาที่สำคัญเพื่อพัฒนาคนในทุกมิติและในทุกช่วงวัยให้เป็นคนดี เก่ง และมีคุณภาพ โดยคนไทยมีความพร้อมทั้งกาย ใจ สติปัญญา มีพัฒนาการที่ดีรอบด้านและมีสุขภาวะที่ดีในทุกช่วงวัย มีจิตสาธารณะ รับผิดชอบต่อสังคมและผู้อื่น มัธยัสถ์ อดออม โอบอ้อมอารี มีวินัย รักษาศีลธรรม และเป็นพลเมืองดีของชาติ มีหลักคิดที่ถูกต้อง มีทักษะที่จำเป็นในศตวรรษที่ ๒๑ มีทักษะสื่อสารภาษาอังกฤษและภาษาที่สาม และอนุรักษ์ภาษาท้องถิ่น มีนิสัยรักการเรียนรู้และการพัฒนาตนเองอย่างต่อเนื่องตลอดชีวิต สู่การเป็นคนไทยที่มีทักษะสูง เป็นนวัตกร นักคิด ผู้ประกอบการ เกษตรกรยุคใหม่ และอื่น ๆ โดยมีสัมมาชีพตามความถนัดของตนเอง

๔.๔ ยุทธศาสตร์ชาติด้านการสร้างโอกาสและความเสมอภาคทางสังคม มีเป้าหมายการพัฒนาที่ให้ความสำคัญกับการดึงเอาพลังของภาคส่วนต่าง ๆ ทั้งภาคเอกชน ประชาสังคม ชุมชนท้องถิ่น มาร่วมขับเคลื่อน โดยการสนับสนุนการรวมตัวของประชาชนในการร่วมคิดร่วมทำเพื่อส่วนรวม การกระจายอำนาจและความรับผิดชอบไปสู่กลไกบริหารราชการแผ่นดินในระดับท้องถิ่น การเสริมสร้างความเข้มแข็งของชุมชนในการจัดการตนเอง และการเตรียมความพร้อมของประชากรไทยทั้งในมิติสุขภาพ เศรษฐกิจ สังคม และสภาพแวดล้อมให้เป็นประชากรที่มีคุณภาพ สามารถพึ่งตนเองและทำประโยชน์แก่ครอบครัว ชุมชน และสังคมให้นานที่สุด โดยรัฐให้หลักประกันการเข้าถึงบริการและสวัสดิการที่มีคุณภาพอย่างเป็นธรรมและทั่วถึง

๔.๕ ยุทธศาสตร์ชาติด้านการสร้างการเติบโตบนคุณภาพชีวิตที่เป็นมิตรกับสิ่งแวดล้อม มีเป้าหมายการพัฒนาที่สำคัญเพื่อนำไปสู่การบรรลุเป้าหมายการพัฒนาที่ยั่งยืนในทุกมิติ ทั้งด้านสังคม เศรษฐกิจ สิ่งแวดล้อม ธรรมาภิบาล และความเป็นหุ้นส่วนความร่วมมือระหว่างกันทั้งภายในและภายนอกประเทศอย่างบูรณาการ ใช้พื้นที่เป็นตัวตั้งในการกำหนดกลยุทธ์และแผนงาน และการให้ทุกฝ่ายที่เกี่ยวข้องได้เข้ามามีส่วนร่วมในแบบทางตรงให้มากที่สุดเท่าที่จะเป็นไปได้ โดยเป็นการดำเนินการบนพื้นฐานการเติบโตร่วมกัน ไม่ว่าจะเป็นทางเศรษฐกิจ สิ่งแวดล้อม และคุณภาพชีวิต โดยให้ความสำคัญกับการสร้างสมดุลทั้ง ๓ ด้าน อันจะนำไปสู่ความยั่งยืนเพื่อคนรุ่นต่อไปอย่างแท้จริง

๔.๖ ยุทธศาสตร์ชาติด้านการปรับสมดุลและพัฒนาระบบการบริหารจัดการภาครัฐ มีเป้าหมายการพัฒนาที่สำคัญเพื่อปรับเปลี่ยนภาครัฐที่ยึดหลัก “ภาครัฐของประชาชนเพื่อประชาชนและประโยชน์ส่วนรวม” โดยภาครัฐต้องมีขนาดที่เหมาะสมกับบทบาทภารกิจ แยกแยะบทบาทหน่วยงานของรัฐที่ทำหน้าที่ในการกำกับหรือในการให้บริการในระบบเศรษฐกิจที่มีการแข่งขัน มีสมรรถนะสูง ยึดหลักธรรมาภิบาล ปรับวัฒนธรรมการทำงานให้มุ่งผลสัมฤทธิ์และผลประโยชน์ส่วนรวม มีความทันสมัย และพร้อมที่จะปรับตัวให้ทันต่อการเปลี่ยนแปลงของโลกอยู่ตลอดเวลา โดยเฉพาะอย่างยิ่งการนำนวัตกรรม เทคโนโลยีข้อมูลขนาดใหญ่ ระบบการทำงานที่เป็นดิจิทัลเข้ามาประยุกต์ใช้อย่างคุ้มค่าและปฏิบัติงานเทียบได้กับมาตรฐานสากล รวมทั้งมีลักษณะเปิดกว้าง เชื่อมโยงถึงกันและเปิดโอกาสให้ทุกภาคส่วนเข้ามามีส่วนร่วมเพื่อตอบสนองความต้องการของประชาชนได้อย่างสะดวก รวดเร็ว และโปร่งใส โดยทุกภาคส่วนในสังคมต้องร่วมกันปลูกฝังค่านิยมความซื่อสัตย์สุจริต ความมัธยัสถ์ และสร้างจิตสำนึกในการปฏิเสธไม่ยอมรับการทุจริตประพฤติมิชอบอย่างสิ้นเชิง นอกจากนั้น กฎหมายต้องมีความชัดเจน มีเพียงเท่าที่จำเป็น มีความทันสมัย มีความเป็นสากล มีประสิทธิภาพ และนำไปสู่การลดความเหลื่อมล้ำและเอื้อต่อการพัฒนา โดยกระบวนการยุติธรรมมีการบริหารที่มีประสิทธิภาพ เป็นธรรม ไม่เลือกปฏิบัติ และการอำนวยความยุติธรรมตามหลักนิติธรรม

ยุทธศาสตร์ชาติด้านความมั่นคง

๑. บทนำ

ความมั่นคงถือเป็นเป้าหมายสำคัญสูงสุดของทุกสังคมในทุกยุคทุกสมัย โดยกรอบแนวคิดความมั่นคงให้น้ำหนักความสำคัญกับมิติที่เกี่ยวข้อง ทั้งทางการเมือง เศรษฐกิจ สังคม และการทหาร แตกต่างกันไปตามบริบทแวดล้อมของแต่ละห้วงเวลา ปัจจุบันในโลกยุคโลกาภิวัตน์ ความก้าวหน้าทางวิทยาศาสตร์และเทคโนโลยีที่ส่งผลให้สังคมเกิดการเปลี่ยนแปลงอย่างก้าวกระโดดและพลิกผัน ได้ทำให้มิติทั้งปวงถูกเชื่อมโยงเข้าด้วยกันอย่างไม่อาจแบ่งแยกได้ ด้วยเหตุนี้ กรอบแนวคิดความมั่นคงแบบเดิมจึงถูกปรับเปลี่ยนให้เหมาะสม เป็นกรอบแนวคิดใหม่ที่เรียกว่า “ความมั่นคงแบบองค์รวม” ยุทธศาสตร์ชาติด้านความมั่นคงจึงมีเป้าหมายสำคัญเพื่อบริหารจัดการสภาวะแวดล้อมของประเทศให้มีความมั่นคง ปลอดภัย และมีความสงบเรียบร้อยในทุกระดับ ตั้งแต่ระดับชาติ สังคม ชุมชน ไปจนถึงระดับความมั่นคงของมนุษย์ และทุกมิติ ให้มีความพร้อมสามารถรับมือกับภัยคุกคามและภัยพิบัติได้ทุกรูปแบบ และทุกระดับความรุนแรง ควบคู่ไปกับการป้องกันและแก้ไขปัญหาด้านความมั่นคงที่มีอยู่ในปัจจุบัน และที่อาจจะเกิดขึ้นในอนาคต ใช้กลไกการแก้ไขปัญหาแบบบูรณาการทั้งกับส่วนราชการ ภาคเอกชน ประชาสังคม และองค์กรที่ไม่ใช่รัฐ รวมถึงประเทศเพื่อนบ้านและมิตรประเทศทั่วโลก บนพื้นฐานของหลักธรรมาภิบาล เพื่อมุ่งที่จะเอื้ออำนวยประโยชน์ต่อการดำเนินการของยุทธศาสตร์ชาติด้านอื่น ๆ ให้สามารถขับเคลื่อนไปได้ตามทิศทางและเป้าหมายที่กำหนด

เพื่อให้บรรลุเป้าหมายดังกล่าวข้างต้น ยุทธศาสตร์ชาติด้านความมั่นคงจึงได้กำหนดประเด็นยุทธศาสตร์ที่ให้ความสำคัญกับการรักษาความสงบภายในประเทศ เพื่อปรับสภาพแวดล้อมด้านความมั่นคงให้ประเทศมีความสงบเรียบร้อยและสันติสุข ในขณะเดียวกันก็จะต้องมีการป้องกันและแก้ไขปัญหาที่มีผลกระทบต่อความมั่นคงที่มีอยู่ในปัจจุบัน เช่น ปัญหายาเสพติด ปัญหาการค้ามนุษย์ ปัญหาการขาดเสถียรภาพทางการเมือง ปัญหาความไม่สงบในบางพื้นที่ รวมทั้งป้องกันไม่ให้เกิดปัญหาใหม่ เช่น ปัญหาที่เกิดจากความก้าวหน้าทางเทคโนโลยีและนวัตกรรมแบบพลิกผัน ปัญหาการแข่งขันทางการค้าและการย้ายถิ่นของทุนข้ามชาติ นอกจากนี้ เพื่อให้การดำเนินการดังกล่าวสามารถบรรลุผลที่เป็นรูปธรรมทั้งปัจจุบันและในอนาคต จึงมีความจำเป็นที่จะต้องพัฒนาศักยภาพของประเทศให้พร้อมเผชิญภัยคุกคามที่กระทบต่อความมั่นคงของชาติ ด้วยการยกระดับขีดความสามารถของกองทัพ หน่วยงานด้านความมั่นคง รวมทั้งภาครัฐและภาคประชาชน ให้มีความพร้อมและเพียงพอในการป้องกันและรักษาอธิปไตยของประเทศ รวมทั้งสามารถติดตาม ป้องกัน แก้ไข และรับมือกับปัญหาความมั่นคงและภัยพิบัติทุกมิติ ทุกรูปแบบ และทุกระดับ อย่างบูรณาการทั้งภายในประเทศ ตลอดจนบูรณาการความร่วมมือด้านความมั่นคงกับอาเซียนและนานาชาติ รวมถึงองค์กรภาครัฐและที่มิใช่ภาครัฐ เพื่อเสริมสร้างความสงบ สันติสุข ความมั่นคง และความเจริญก้าวหน้า ให้กับประเทศชาติ ภูมิภาค และโลกอย่างยั่งยืน ทั้งนี้ การดำเนินการดังกล่าวจะประสบผลสำเร็จได้จะต้องมีการพัฒนาปรับปรุงกลไกการบริหารจัดการความมั่นคงแบบองค์รวม ให้สามารถทำงานได้อย่างมีประสิทธิภาพและบรรลุผลสำเร็จ

อย่างเป็นรูปธรรม เป็นประโยชน์ต่อการขับเคลื่อนยุทธศาสตร์ชาติด้านต่าง ๆ ให้สามารถขับเคลื่อนไปได้ตามทิศทางและเป้าหมายที่กำหนดอย่างแท้จริง

ยุทธศาสตร์ชาติด้านความมั่นคงมีเป้าหมายสำคัญในภาพรวมระยะ ๒๐ ปีที่เป็นรูปธรรมชัดเจน คือ “ประเทศชาติมั่นคง ประชาชนมีความสุข” โดยเร่งเสริมสร้างความเข้มแข็งและความรักความสามัคคีปรองดองของคนในชาติ ตลอดถึงการปลุกจิตสำนึกด้านความมั่นคงให้เกิดขึ้นในประชาชนทุกระดับ การพัฒนาระบบงานด้านการข่าวให้มุ่งเน้นการบูรณาการข้อมูลข่าวสารด้านความมั่นคงอย่างเป็นระบบ การพัฒนาปรับปรุงกลไกการขับเคลื่อนยุทธศาสตร์ชาติด้านความมั่นคง และกลไกในการป้องกันและแก้ไขปัญหาความมั่นคงให้มีเอกภาพ มีประสิทธิภาพ และมีการบูรณาการการดำเนินงานอย่างแท้จริง โดยปัญหาความมั่นคงเร่งด่วนที่จะต้องดำเนินการแก้ไข ประกอบด้วย ปัญหาความมั่นคงปลอดภัยในชีวิตและทรัพย์สิน ปัญหายาเสพติด ปัญหาความไม่สงบในพื้นที่จังหวัดชายแดนภาคใต้ ปัญหาอาชญากรรมทางไซเบอร์ และปัญหาการทุจริตในระบบราชการ

๒. เป้าหมาย

๒.๑ ประชาชนอยู่ดี กินดี และมีความสุข

๒.๒ บ้านเมืองมีความมั่นคงในทุกมิติและทุกระดับ

๒.๓ กองทัพ หน่วยงานด้านความมั่นคง ภาครัฐ ภาคเอกชน และภาคประชาชน มีความพร้อมในการป้องกันและแก้ไขปัญหาความมั่นคง

๒.๔ ประเทศไทยมีบทบาทด้านความมั่นคงเป็นที่ชื่นชมและได้รับการยอมรับโดยประชาคมระหว่างประเทศ

๒.๕ การบริหารจัดการความมั่นคงมีผลสำเร็จที่เป็นรูปธรรมอย่างมีประสิทธิภาพ

๓. ตัวชี้วัด

๓.๑ ความสุขของประชากรไทย

๓.๒ ความมั่นคงปลอดภัยของประเทศ

๓.๓ ความพร้อมของกองทัพ หน่วยงานด้านความมั่นคง และการมีส่วนร่วมของภาครัฐ ภาคเอกชน และภาคประชาชนในการป้องกันและแก้ไขปัญหาความมั่นคง

๓.๔ บทบาทและการยอมรับในด้านความมั่นคงของไทยในประชาคมระหว่างประเทศ

๓.๕ ประสิทธิภาพการบริหารจัดการความมั่นคงแบบองค์รวม

๔. ประเด็นยุทธศาสตร์ชาติด้านความมั่นคง

๔.๑ การรักษาความสงบภายในประเทศ เพื่อสร้างเสริมความสงบเรียบร้อยและสันติสุขให้เกิดขึ้นกับประเทศชาติบ้านเมือง ให้สถาบันหลักมีความมั่นคง เป็นจุดศูนย์รวมจิตใจอย่างยั่งยืน ประชาชนอยู่ดีมีสุข มีความมั่นคงปลอดภัยทั้งในชีวิตและทรัพย์สิน สังคมมีความเข้มแข็ง สามัคคีปรองดอง และเอื้อเฟื้อเผื่อแผ่กันพร้อมที่จะร่วมแก้ไขปัญหาของชาติ

๔.๑.๑ การพัฒนาและเสริมสร้างคนในทุกภาคส่วนให้มีความเข้มแข็ง มีความพร้อมตระหนักในเรื่องความมั่นคง และมีส่วนร่วมในการแก้ไขปัญหา เพื่อให้คนไทยทุกคนในทุกภาคส่วนมีความมั่นคงปลอดภัยในชีวิตและทรัพย์สิน มีอาชีพการงานและรายได้ที่เพียงพอ ได้รับโอกาสและความเสมอภาคอย่างเท่าเทียม มีความพร้อมรองรับการเปลี่ยนแปลงในทุกมิติ มีจิตสาธารณะเห็นแก่ประโยชน์ส่วนรวม เข้าใจปัญหาสำคัญของสังคม มีความรักความสามัคคี ตระหนักและให้ความสำคัญกับความมั่นคงของชาติ และพร้อมเข้ามีส่วนร่วมแก้ไขปัญหาและพัฒนาประเทศ ตลอดจนช่วยเหลือประชาชน โดยการอำนวยความปลอดภัยอย่างกว้างขวางและครอบคลุม ปลูกฝังจิตสำนึกและคุณสมบัติพื้นฐานคนไทยที่ดีให้บังเกิดผลเป็นรูปธรรม สร้างเสริมความรักความสามัคคี ความตระหนักถึงหน้าที่รับผิดชอบต่อสังคมและประเทศชาติ ตลอดจนการมีส่วนในการแก้ไขปัญหาความมั่นคงและพัฒนาประเทศ ให้กับทุกภาคส่วนทั้งประชาชน ตำรวจ ทหาร และหน่วยงานด้านความมั่นคงอื่น ๆ ผ่านทางโครงการ กิจกรรม และการรณรงค์ต่าง ๆ ตลอดไปจนถึงการดำเนินการอื่นทุกวิถีทางที่เหมาะสม อย่างต่อเนื่องและจริงจังจนประสบผลสำเร็จเป็นที่ยอมรับอย่างชัดเจน

๔.๑.๒ การพัฒนาและเสริมสร้างความจงรักภักดีต่อสถาบันหลักของชาติ เพื่อให้คนในชาติมีจิตสำนึกรักและหวงแหน มุ่งจงรักภักดี พร้อมธำรงรักษาไว้ซึ่งสถาบันชาติ ศาสนา พระมหากษัตริย์ให้เป็นสิ่งยึดเหนี่ยวและศูนย์รวมจิตใจหนึ่งเดียวกันของคนทั้งชาติ โดยปลูกฝังและสร้างความตระหนักรู้ถึงความสำคัญของสถาบันหลักของชาติ รณรงค์เสริมสร้างความรักและภาคภูมิใจในความเป็นคนไทยและชาติไทย ผ่านทางกลไกต่าง ๆ รวมถึงการศึกษาประวัติศาสตร์ในเชิงสร้างสรรค์ น้อมนำและเผยแพร่ศาสตร์พระราชา หลักปรัชญาของเศรษฐกิจพอเพียง รวมถึงแนวทางพระราชดำริต่าง ๆ ให้เกิดความเข้าใจอย่างถ่องแท้ และนำไปประยุกต์ปฏิบัติใช้อย่างกว้างขวาง จัดกิจกรรมเฉลิมพระเกียรติและพระราชกรณียกิจอย่างสม่ำเสมอ ตลอดจนส่งเสริมให้ยึดถือหลักคำสอนซึ่งเป็นแก่นแท้หรือคำสอนที่ถูกต้องของศาสนามาเป็นแนวทางในการดำเนินชีวิต อุปถัมภ์และคุ้มครองพระพุทธศาสนาอันเป็นศาสนาที่ประชาชนชาวไทยส่วนใหญ่นับถือมาช้านาน โดยการส่งเสริมและสนับสนุนการศึกษาและการเผยแผ่หลักธรรมของพระพุทธศาสนาที่จะช่วยพัฒนาทั้งจิตใจและปัญญา รวมทั้งต้องจัดให้มีมาตรการและกลไกในการป้องกันมิให้มีการบ่อนทำลายพระพุทธศาสนาไม่ว่าในรูปแบบใด การส่งเสริมให้พุทธศาสนิกชนมีส่วนร่วมในการดำเนินมาตรการหรือกลไกดังกล่าวด้วย ตลอดจนอุปถัมภ์ค้ำจุนศาสนาอื่นให้มุ่งเน้นการสั่งสอนคนให้เป็นคนดี รักความสงบสันติสุข พร้อมทั้งมีส่วนร่วมในการสร้างความมั่นคงให้กับประเทศชาติบ้านเมือง และช่วยเสริมสร้างการอยู่ร่วมกันของคนต่างศาสนาอย่างปรองดอง ไม่ให้เกิดการแบ่งแยกแตกต่าง

๔.๑.๓ การพัฒนาและเสริมสร้างการเมืองในระบอบประชาธิปไตยอันมีพระมหากษัตริย์ทรงเป็นประมุขที่มีเสถียรภาพและมีธรรมาภิบาล เห็นแก่ประโยชน์ของประเทศชาติมากกว่าประโยชน์ส่วนตน เพื่อให้การบริหารจัดการบ้านเมืองและการปกครองประเทศตามระบอบประชาธิปไตยอันมีพระมหากษัตริย์ทรงเป็นประมุขที่สอดคล้องกับบริบทของไทย เอื้ออำนวยต่อการพัฒนาประเทศให้เจริญก้าวหน้าได้อย่างยั่งยืนตามเป้าหมายที่กำหนด รวมทั้งได้ผู้นำและนักการเมืองที่เป็นคนดี คนเก่ง มีความรู้ความสามารถ มีคุณธรรมสูง และกล้าตัดสินใจ โดยปลูกฝังให้ประชาชนมีความรู้ ความเข้าใจ

และมีส่วนร่วมอย่างถูกต้องกับการปกครองระบอบประชาธิปไตยอันมีพระมหากษัตริย์ทรงเป็นประมุขในบริบทของไทย ส่งเสริมให้นักการเมืองมีคุณภาพ เป็นคนดีมีคุณธรรม มีความรู้ความสามารถ เห็นประโยชน์ของประเทศชาติมากกว่าประโยชน์ส่วนตัวและของพรรคพวกเพื่อนพ้อง เสริมสร้างพรรคการเมืองและสถาบันต่าง ๆ ที่เกี่ยวข้อง ให้มีนโยบาย แนวคิด และการบริหารจัดการที่ดีมีประสิทธิภาพตามหลักธรรมาภิบาลสากล ไปจนถึงพัฒนาปรับปรุงระบบการเลือกตั้งให้มีประสิทธิภาพ สามารถจัดการเลือกตั้งได้อย่างสุจริตและเที่ยงธรรม มีกลไกแก้ไขปัญหาความขัดแย้งและสร้างความสามัคคีปรองดอง จนสามารถคัดกรองคนดี คนเก่ง มีความรู้ความสามารถ และกล้าตัดสินใจ เข้ามาบริหารประเทศให้มุ่งไปสู่การปกครองในระบอบประชาธิปไตยอันมีพระมหากษัตริย์ทรงเป็นประมุข ที่ประชาชนมีส่วนร่วมอย่างแท้จริงและสอดคล้องเหมาะสมกับสังคมไทย

๔.๑.๔ การพัฒนาและเสริมสร้างกลไกที่สามารถป้องกันและขจัดสาเหตุของประเด็นปัญหาความมั่นคงที่สำคัญ เพื่อให้ประเทศชาติมีกลไกเฉพาะเจาะจงที่มีประสิทธิภาพ สามารถแก้ไขต้นเหตุที่เป็นรากเหง้าของปัญหาภายในประเทศทั้งปวงให้หมดไป มีการป้องกันและปราบปรามการทุจริตประพฤติมิชอบอย่างจริงจัง และทำให้เกิดความเชื่อมั่นในกระบวนการยุติธรรม โดยพัฒนาปรับปรุงกลไกและหน่วยงานด้านความมั่นคงที่มีอยู่เดิม เช่น กองอำนวยการรักษาความมั่นคงภายในราชอาณาจักร ศูนย์ประสานการปฏิบัติในการรักษาผลประโยชน์ของชาติทางทะเล เป็นต้น หรือที่ต้องออกแบบใหม่ให้มีประสิทธิภาพ พร้อมรองรับปัญหาความมั่นคงทั้งรูปแบบเดิมและรูปแบบใหม่ได้ทุกมิติ กำหนดและเสริมสร้างบทบาทของหน่วยงาน องค์กร หรือคณะกรรมการที่รับผิดชอบอย่างชัดเจน สามารถตรวจสอบวิธีการดำเนินงาน การบูรณาการการปฏิบัติให้สอดคล้อง เกื้อกูล และต่อเนื่องกันตลอดไปจนถึงสามารถวิเคราะห์และแก้ไขปัญหาที่สาเหตุได้อย่างแท้จริง

๔.๒ การป้องกันและแก้ไขปัญหาที่มีผลกระทบต่อความมั่นคง เพื่อแก้ไขปัญหาเดิมที่มีอยู่อย่างตรงประเด็นจนหมดไปอย่างรวดเร็ว และป้องกันไม่ให้ปัญหาใหม่เกิดขึ้นอันจะส่งผลให้การบริหารจัดการและการพัฒนาประเทศในทุก ๆ ด้าน ดำเนินการไปได้อย่างต่อเนื่องและราบรื่นตามหลักปรัชญาของเศรษฐกิจพอเพียง ซึ่งเป็นกุญแจสำคัญที่จะนำไปสู่การบรรลุเป้าหมายการพัฒนาที่ยั่งยืน

๔.๒.๑ การแก้ไขปัญหาความมั่นคงในปัจจุบัน เพื่อให้ปัญหาเดิมที่มีอยู่ได้รับการแก้ไขอย่างจริงจัง จนยุติลง หรือไม่ส่งผลกระทบต่อประเทศชาติ รวมทั้งให้การบริหารและการพัฒนาบ้านเมืองเดินหน้าไปได้อย่างต่อเนื่องและมีประสิทธิภาพ โดยผลักดันการวิเคราะห์หาสาเหตุที่แท้จริงของปัญหาทุกภาคส่วนในทุกประเด็นอย่างเป็นระบบ ส่งเสริมการหารือ วางแผน และยกระดับวิธีการแก้ไขปัญหาที่อาศัยการผนึกกำลังคนและทรัพยากรให้มีส่วนร่วมแบบบูรณาการอย่างแท้จริง เสริมสร้างความร่วมมือกันระหว่างหน่วยงานหลักและรองในการป้องกัน แก้ไขปัญหา และช่วยเหลือประชาชน ทั้งจากภัยคุกคามและปัญหาที่ส่งผลต่อความมั่นคงต่าง ๆ เช่น การก่อการร้าย อาชญากรรมทางไซเบอร์ การฟอกเงิน การค้ามนุษย์ การหลบหนีเข้าเมืองโดยผิดกฎหมาย การลักลอบค้าสินค้าเถื่อน การค้าและการแพร่ระบาดของยาเสพติด การขยายอำนาจหรือแข่งขันกันทางเศรษฐกิจอย่างรุนแรง รวมไปถึงปัญหาการรุกเข้ามาอย่างรวดเร็วของทุนขนาดใหญ่ เทคโนโลยียุคใหม่ การย้ายถิ่นของทุนและแรงงาน

ข้ามชาติ ที่จะส่งผลกระทบต่อความมั่นคงของชาติและความมั่นคงของมนุษย์ ปัญหาภัยพิบัติสำคัญที่ทำให้จำเป็นต้องมีการบริหารจัดการความมั่นคง รวมไปถึงการส่งเสริมผลักดันหลักการ นโยบาย ยุทธศาสตร์ ตลอดถึงโครงการสำคัญของประเทศให้บรรลุผลสำเร็จตามเป้าหมายที่กำหนด

๔.๒.๒ การติดตาม เฝ้าระวัง ป้องกัน และแก้ไขปัญหาที่อาจอุบัติขึ้นใหม่ เพื่อให้ทราบสถานการณ์ล่วงหน้า และสามารถแก้ไขปัญหาและภัยคุกคามในอนาคตได้ทันท่วงทีก่อนที่จะลุกลามต่อไป รวมทั้งป้องกันไม่ให้ส่งผลกระทบต่อการบริหารและพัฒนาประเทศ โดยเสริมสร้างศักยภาพและความพร้อมในทุกด้าน ทั้งคน เครื่องมือ ยุทโธปกรณ์ แผน งบประมาณ ระบบควบคุมบังคับบัญชา ระบบงานด้านการข่าวกรอง เทคโนโลยี ข้อมูลขนาดใหญ่ ระบบเฝ้าตรวจและแจ้งเตือนต่าง ๆ ของหน่วยงานหลักและหน่วยงานรอง ตั้งแต่ขั้นการติดตาม เฝ้าระวัง แจ้งเตือน วิเคราะห์ กำหนดแนวทางป้องกัน ไปจนถึงขั้นการลงมือแก้ไขปัญหาความมั่นคงที่สำคัญต่าง ๆ รวมทั้งการติดตามและประเมินผลอย่างมีประสิทธิภาพในทุกขั้นตอน เสริมสร้างพลังของประชาชนและชุมชนให้ร่วมกับกำลังตำรวจ ทหาร และหน่วยงานด้านความมั่นคงอื่น ๆ ในการเฝ้าระวัง ป้องกัน และแก้ไขปัญหาสำคัญต่าง ๆ อาทิ ภัยคุกคามทางไซเบอร์ การก่อการร้ายและอาชญากรรมข้ามชาติ การแผ่อิทธิพลทางเศรษฐกิจของมหาอำนาจ และการย้ายถิ่นของทุนข้ามชาติที่อาจกระทบต่อความมั่นคง ไปจนถึงติดตามตรวจสอบการปฏิบัติงานของส่วนราชการต่าง ๆ ให้ดำเนินการไปตามเป้าหมายการบริหารจัดการและพัฒนาประเทศที่กำหนดอย่างราบรื่น

๔.๒.๓ การสร้างความปลอดภัยและความสันติสุขอย่างถาวรในพื้นที่จังหวัดชายแดนภาคใต้ เพื่อให้ปัญหาความมั่นคงในพื้นที่จังหวัดชายแดนภาคใต้ได้รับการแก้ไขจนเกิดความสงบและสันติสุขอย่างยั่งยืน ประชาชนในพื้นที่มีความปลอดภัยทั้งในชีวิตและทรัพย์สิน อยู่ร่วมกันอย่างสันติสุขในสังคมพหุวัฒนธรรม รวมทั้งได้รับการพัฒนาอย่างเท่าเทียมกันกับภาคอื่น ๆ โดยยกระดับการแก้ไขปัญหาที่ส่งผลกระทบต่อความมั่นคงอย่างมีเอกภาพ ครอบคลุมทุกพื้นที่และทุกกลุ่มเป้าหมาย มีการบูรณาการ ความเชื่อมโยงระหว่างประเด็นเชิงยุทธศาสตร์และเชิงพื้นที่ แผนการดำเนินงาน การลงมือปฏิบัติ ตลอดถึงการติดตาม ประเมิน และรายงานผลอย่างสอดคล้องต่อเนื่องกันทุกระดับ ส่งเสริมและอำนวยความยุติธรรม ประสิทธิภาพในการเข้าแก้ไขปัญหา สภาวะแวดล้อมที่เอื้อต่อการลดความรุนแรง รวมทั้งการมีส่วนร่วมของประชาชนและภาคประชาสังคมในพื้นที่อย่างเหมาะสม มุ่งเน้นการขจัดปัญหาความขัดแย้งและความไม่เป็นธรรมให้ได้อย่างจริงจังและถาวร ส่งเสริมสังคมพหุวัฒนธรรมในพื้นที่ให้เข้มแข็งจนเป็นพลังสำคัญในการปกป้องและแก้ไขปัญหาต่าง ๆ ที่จะเกิดขึ้นต่อไป พร้อมเสริมสร้างความเข้าใจกับกลุ่มเห็นต่างตามแนวทางสันติวิธี ผ่านกลไกต่าง ๆ รวมไปถึงการพูดคุยกันอย่างเป็นมิตร ผลักดันให้มีการยึดถือคำสอนที่ถูกต้องของศาสนามาเป็นแนวทางในการดำเนินชีวิต พร้อมดูแลและป้องกันมิให้มีการบิดเบือนคำสอนของศาสนาไปในทางที่ไม่ถูกต้อง อันจะนำไปสู่การปฏิบัติที่ส่งผลกระทบต่อความปลอดภัยในชีวิตทรัพย์สินของประชาชน และความมั่นคงของประเทศ มีการส่งเสริมให้ภาคประชาสังคมร่วมมือกับภาครัฐในการพัฒนาพื้นที่อย่างเข้มแข็ง ต่อเนื่อง และสอดคล้องกับความต้องการของทุกกลุ่มประชาชนโดยเฉพาะเยาวชน ตามยุทธศาสตร์พระราชทาน “เข้าใจ เข้าถึง พัฒนา” หลักปรัชญาของเศรษฐกิจพอเพียง รวมทั้งศาสตร์พระราชา รวมถึงการสร้างเสริมโอกาสในการเข้าถึงการบริการต่าง ๆ ของรัฐให้ทัดเทียมกับภูมิภาคอื่น ๆ

๔.๒.๔ การรักษาความมั่นคงและผลประโยชน์ทางทรัพยากรธรรมชาติและสิ่งแวดล้อมทั้งทางบกและทางทะเล เพื่อให้ผลประโยชน์ที่เกี่ยวข้องกับทรัพยากรธรรมชาติและสิ่งแวดล้อมทั้งทางบกและทางทะเล สามารถดำรงอยู่ได้ มีความอุดมสมบูรณ์ และเป็นประโยชน์ต่อประชาชน สังคม รวมถึงประเทศชาติอย่างยั่งยืน โดยส่งเสริมศักยภาพและความเข้มแข็งของกองทัพ หน่วยงานเกี่ยวข้อง และภาคประชาชน ให้สามารถพัฒนาสมุททานุภาพของประเทศ ควบคู่ไปกับการมีส่วนร่วมในกระบวนการสมุทราภิบาลในการบริหารจัดการ ปกป้อง และดูแลรักษาผลประโยชน์ทั้งมวลของชาติ เสริมสร้างและบริหารจัดการความมั่นคงทั้งชายแดนทางบก ทะเลอาณาเขต และเขตเศรษฐกิจจำเพาะของไทยอย่างบูรณาการและเป็นระบบ รวมไปถึงการพัฒนาระบบเฝ้าตรวจติดตาม ระบบตรวจคนเข้าเมือง การสำรวจและจัดทำหลักเขตแดนทางบก และการเจรจาเพื่อแก้ไขปัญหาเขตแดนทางทะเล สร้างเสริมให้เจ้าหน้าที่รัฐมีบทบาทและขีดความสามารถที่เหมาะสม มีการดำเนินการต่าง ๆ และสอดส่องดูแลอย่างต่อเนื่อง กำหนดพื้นที่อนุรักษ์อย่างถูกต้องและเป็นระบบ สร้างความตระหนักรู้ให้แก่ประชาชนในเรื่องการให้ความสำคัญกับฐานทรัพยากรธรรมชาติและสิ่งแวดล้อมของประเทศ การจัดสรรทรัพยากรอย่างเป็นธรรม ตลอดถึงแนวพระราชดำริในการอนุรักษ์ พัฒนา ฟื้นฟู ป้องกัน และดูแลรักษาทรัพยากรธรรมชาติ จนเกิดความรัก หวงแหน และมีส่วนร่วมในการดำเนินการต่าง ๆ อย่างเข้มแข็งยั่งยืน

๔.๓ การพัฒนาศักยภาพของประเทศให้พร้อมเผชิญภัยคุกคามที่กระทบต่อความมั่นคงของชาติ เพื่อยกระดับขีดความสามารถของกองทัพและหน่วยงานด้านความมั่นคงทั้งระบบของประเทศให้มีความพร้อมในการป้องกันและรักษาอธิปไตยของประเทศ รวมทั้งสามารถติดตาม ป้องกัน แก้ไข และรับมือกับปัญหาความมั่นคงทุกมิติทุกรูปแบบและทุกระดับแบบบูรณาการให้มีความพร้อมและเพียงพอต่อการป้องกันภัยคุกคามทุกมิติ ทุกรูปแบบ และทุกระดับความรุนแรง

๔.๓.๑ การพัฒนาระบบงานข่าวกรองแห่งชาติแบบบูรณาการอย่างมีประสิทธิภาพ เพื่อให้สามารถติดตาม แจ้งเตือน ระงับยับยั้ง และป้องกันปัญหาและภัยคุกคามได้อย่างมีประสิทธิภาพ สามารถประเมินสถานการณ์ได้ถูกต้อง แม่นยำ และทันเวลา โดยเสริมสร้าง พัฒนา และบูรณาการขีดความสามารถของระบบงานข่าวกรอง หน่วยงานข่าวกรอง และประชาคมข่าวกรองในประเทศให้ทันสมัย ทันสถานการณ์ ทั้งด้านศักยภาพของบุคลากร ยุทโธปกรณ์ เทคโนโลยี และระบบข้อมูลขนาดใหญ่ สามารถครอบคลุมการใช้งานได้อย่างครบถ้วนและต่อเนื่อง มีการบูรณาการข้อมูลและนำผลผลิตด้านข่าวกรองไปใช้ในการบริหารจัดการปัญหาและความมั่นคงของชาติในทุกมิติและทุกด้าน รวมทั้งให้มีการเสริมสร้างความร่วมมือกับภาคประชาชนในรูปแบบประชารัฐ และประชาคมข่าวกรองต่างประเทศอย่างแน่นแฟ้น

๔.๓.๒ การพัฒนาและผนึกพลังอำนาจแห่งชาติ กองทัพและหน่วยงานความมั่นคง รวมทั้งภาครัฐและภาคประชาชน ให้พร้อมป้องกันและรักษาอธิปไตยของประเทศ และเผชิญกับภัยคุกคามได้ทุกมิติทุกรูปแบบและทุกระดับ เพื่อให้ทรัพยากรที่สำคัญและจำเป็นทั้งปวงของกองทัพและหน่วยงานความมั่นคง ได้รับการพัฒนา เสริมสร้างศักยภาพ ให้มีความพร้อม เพียงพอ และเป็นรูปธรรมทั้งคน เครื่องมือ ยุทโธปกรณ์ รวมทั้งระบบบริหารจัดการในการป้องกันประเทศ และการป้องกันภัยคุกคาม

ทุกมิติ ทุกรูปแบบ และทุกระดับความรุนแรง ตลอดจนการป้องกันและบรรเทาสาธารณภัย สามารถระดมทรัพยากรได้อย่างเป็นระบบและมีขั้นตอนชัดเจน ส่งผลให้สามารถปกป้องอธิปไตยและแก้ไขปัญหาความมั่นคงได้ทุกมิติทุกรูปแบบและทุกระดับ โดยการจัดทำแผนพัฒนาและผนึกกำลังทรัพยากรรวมถึงขีดความสามารถทั้งปวงของกองทัพ หน่วยงานด้านความมั่นคงทั้งภาครัฐ ภาคเอกชน และภาคประชาชนที่มีประสิทธิภาพเป็นรูปธรรมชัดเจน มีการประเมินขีดความสามารถของแต่ละหน่วยงานที่เกี่ยวข้องอย่างจริงจัง พร้อมพัฒนาคน โครงสร้างกำลังรบและยุทโธปกรณ์ให้เหมาะสมเพียงพอ และเป็นรูปธรรม สามารถรับมือกับภัยคุกคามได้ทุกมิติทุกรูปแบบและทุกระดับความรุนแรง ยกระดับการฝึกร่วมให้เป็นแบบบูรณาการที่ทันสมัย มีความสมบูรณ์ พร้อมนำไปปฏิบัติได้กับสถานการณ์จริง เสริมสร้างความสัมพันธ์ในการปฏิบัติการร่วมและการป้องกันภัยคุกคามด้านความมั่นคงกับเพื่อนบ้านและมิตรประเทศ มิให้เกิดข้อขัดแย้งหรือปัญหาเกี่ยวกับเขตแดนทางบกและอาณาเขตทางทะเล พร้อมทั้งมีกลไกแก้ไขปัญหาความเห็นต่างหรือความขัดแย้ง ผ่านทางการเจรจาและมาตรการทางการทูต ตลอดไปจนถึงการส่งเสริมการวิจัยและพัฒนาวิทยาศาสตร์และเทคโนโลยีป้องกันประเทศ การพลังงานทหาร กิจการอวกาศ เทคโนโลยีสารสนเทศและการสื่อสารอย่างต่อเนื่อง เพื่อสร้างหลักประกันให้ประเทศไทยก้าวไปสู่การมีอุตสาหกรรมป้องกันประเทศแบบอัจฉริยะในอนาคต มีเทคโนโลยีเป็นของตนเอง สามารถแข่งขันและลดการพึ่งพาหรือนำเข้าจากต่างประเทศได้อย่างเหมาะสม รวมทั้งสามารถสนับสนุนนโยบายและยุทธศาสตร์สำคัญของประเทศได้

๔.๓.๓ การพัฒนาระบบเตรียมพร้อมแห่งชาติและการบริหารจัดการภัยคุกคามให้มีประสิทธิภาพ เพื่อให้มีความพร้อมเผชิญกับสภาวะไม่ปกติ ภัยคุกคามทุกมิติทุกรูปแบบและทุกระดับ รวมทั้งภัยพิบัติและภัยคุกคามรูปแบบต่าง ๆ ได้อย่างแท้จริง โดยพัฒนาปรับปรุงนโยบาย แนวทาง ระบบกลไกการบริหารจัดการ ตลอดถึงแผนการปฏิบัติที่เกี่ยวข้องทั้งปวงให้ชัดเจน มีประสิทธิภาพ ครอบคลุมและพร้อมรองรับภัยทุกประเภททั้งในปัจจุบันและอนาคต ผลักดันให้ทุกภาคส่วนมีการฝึกร่วมกันในทุกขั้นตอนอย่างต่อเนื่องจริงจังจนสามารถปฏิบัติได้จริง เสริมสร้างความร่วมมือกันอย่างบูรณาการของทุกภาคส่วนทั้งภายในและภายนอกประเทศ ให้มีประสิทธิภาพชัดเจนเป็นรูปธรรม ยกระดับการแบ่งปันข้อมูล ทรัพยากร การพัฒนาเทคโนโลยี และการฝึกอบรมให้ทุกส่วนรู้จักและเข้าใจขั้นตอนการปฏิบัติต่าง ๆ อย่างแท้จริง สามารถสนับสนุนการบริหารจัดการได้ทุกรูปแบบ ตั้งแต่ในระดับชาติไปจนถึงระดับท้องถิ่น ตลอดถึงพัฒนาปรับปรุงกฎหมายและกระบวนการที่เกี่ยวข้องให้มีความทันสมัยสอดคล้องกับบริบทที่เปลี่ยนแปลงไป

๔.๔ การบูรณาการความร่วมมือด้านความมั่นคงกับอาเซียนและนานาชาติ รวมถึงองค์กรภาครัฐและที่มิใช่ภาครัฐ เพื่อสร้างเสริมความสงบ สันติสุข ความมั่นคง และความเจริญก้าวหน้าให้กับประเทศชาติ ภูมิภาค และโลก อย่างยั่งยืน รวมทั้งส่งเสริมให้เกิดความร่วมมือระหว่างประเทศที่จะรองรับปัญหาร่วมกันได้

๔.๔.๑ การเสริมสร้างและรักษาดุลยภาพสภาวะแวดล้อมระหว่างประเทศ เพื่อให้เกิดความสันติสุข มั่นคง และสมดุลสำหรับทุกฝ่าย ให้ทุกประเทศพร้อมเข้ามีส่วนร่วมในการประสาน

และปฏิบัติภารกิจต่าง ๆ อย่างมีประสิทธิภาพ รวมทั้งมุ่งแบ่งปันและใช้ประโยชน์จากข้อมูลข่าวสารด้านความมั่นคงร่วมกัน อันจะนำไปสู่ความร่วมมือในการแก้ไขปัญหาต่าง ๆ อย่างราบรื่นและยั่งยืน โดยส่งเสริมปฏิสัมพันธ์ในทุกระดับและทุกด้านกับนานาประเทศ โดยเฉพาะประเทศมหาอำนาจและประเทศที่มีความสำคัญทางยุทธศาสตร์ในมิติต่าง ๆ อย่างสมดุล พัฒนาและเสริมสร้างระบบ กลไก มาตรการ ตลอดถึงความร่วมมือระหว่างประเทศที่เป็นประโยชน์กับประเทศไทยให้สามารถดำเนินไปได้อย่างมีประสิทธิภาพ สนับสนุนการแลกเปลี่ยน แบ่งปัน และใช้ประโยชน์จากข้อมูลข่าวสารด้านความมั่นคงร่วมกันอย่างกว้างขวางและต่อเนื่อง ผลักดันการหารือทั้งแบบทวิภาคีและพหุภาคีในทุกระดับอย่างสร้างสรรค์ รวมทั้งเสริมสร้างความสัมพันธ์ ความไว้เนื้อเชื่อใจ ไปจนถึงความตระหนักรู้ในการแก้ไขปัญหาต่าง ๆ พร้อมทั้งลดความหวาดระแวงระหว่างกัน โดยอาศัยการแลกเปลี่ยนการเยือนในระดับต่าง ๆ และการจัดเวทีสนทนาแลกเปลี่ยนความคิดเห็น จนทำให้บรรยากาศการดำเนินการระหว่างประเทศในทุกเรื่องทุกขั้นตอน ดำเนินไปได้อย่างราบรื่น ต่อเนื่อง และมีเสถียรภาพอย่างแท้จริง

๔.๔.๒ การเสริมสร้างและธำรงไว้ซึ่งสันติภาพและความมั่นคงของภูมิภาค เพื่อให้ประเทศในภูมิภาคอยู่ร่วมกันอย่างสันติสุข สามารถแก้ไขปัญหาร่วมกันได้อย่างสันติวิธี และร่วมมือกันเพื่อการพัฒนาให้เป็นไปตามเป้าหมายการพัฒนาอย่างยั่งยืน โดยส่งเสริมความเป็นปึกแผ่นของประชาคมอาเซียน และความเป็นแกนกลางของอาเซียนอย่างจริงจังและต่อเนื่อง สร้างความสัมพันธ์ที่ดีในระหว่างประชาชนในทุกมิติและทุกระดับ ทำการแลกเปลี่ยนและส่งเสริมความร่วมมือระหว่างกันอย่างแน่นแฟ้นในทุก ๆ ด้าน ทั้งทางเศรษฐกิจ สังคมและวัฒนธรรม การเมืองและความมั่นคง วิทยาศาสตร์เทคโนโลยี รวมถึงทรัพยากรธรรมชาติและสิ่งแวดล้อมกับมิตรประเทศ ซึ่งได้แก่ ประเทศสมาชิกอาเซียนทั้งหมด ประเทศสำคัญในภูมิภาค และนานาประเทศทั่วโลก รวมทั้งกรอบความร่วมมือด้านความมั่นคงระดับภูมิภาคอื่น ๆ ที่จะช่วยสร้างเสริมเสถียรภาพในภูมิภาค ตลอดจนผลักดันและเผยแพร่การพัฒนาตามหลักปรัชญาของเศรษฐกิจพอเพียงและศาสตร์พระราชาให้เป็นที่เข้าใจและมีการนำไปประยุกต์ใช้อย่างกว้างขวางและต่อเนื่องในภูมิภาค อันจะนำไปสู่การบรรลุเป้าหมายการพัฒนาอย่างยั่งยืนร่วมกันต่อไป

๔.๔.๓ การร่วมมือทางการพัฒนากับประเทศเพื่อนบ้าน ภูมิภาค โลก รวมถึงองค์กรภาครัฐและที่มิใช่ภาครัฐ เพื่อให้ความมั่นคงในภาพรวมทั้งในระดับประเทศ ภูมิภาค และโลก มีการพัฒนาไปสู่สันติสุขอย่างแท้จริง เป็นรูปธรรม และยั่งยืน โดยผลักดันส่งเสริมให้การดำเนินการและความร่วมมือระหว่างประเทศเป็นไปตามหลักการปฏิบัติสากล กฎหมาย และความตกลงระหว่างประเทศ พร้อมคำนึงถึงความสัมพันธ์ที่ดีระหว่างรัฐต่อรัฐ เอกชนต่อเอกชน และประชาชนต่อประชาชน สร้างเสริมความร่วมมือกับนานาชาติในการป้องกันและระวังภัยคุกคามทุกรูปแบบ พร้อมพัฒนาความร่วมมือและช่วยเหลือซึ่งกันและกันในทุกระดับของอนุภูมิภาคแม่น้ำโขง อาเซียน รวมถึงระหว่างมิตรประเทศในกรณีเกิดวิกฤตการณ์สำคัญ อาทิ ความอดอยาก ภัยพิบัติขนาดใหญ่ ฯลฯ ส่งเสริมบทบาทของไทยในเวทีความมั่นคงระหว่างประเทศและการรักษาสันติภาพของสหประชาชาติให้นานาประเทศตระหนักและให้การยอมรับถึงความสำคัญ รวมไปถึงการเสริมสร้างพลังบวกหรืออำนาจแบบนุ่มนวลของไทย โดยอาศัยการส่งเสริมและเผยแพร่ภาพลักษณ์ที่ดีและวัฒนธรรมประเพณีไทย หลักปรัชญาของเศรษฐกิจพอเพียง ศาสตร์พระราชา ความนิยมวิถีไทย สินค้าไทย ฯลฯ ผ่านความสัมพันธ์ทุกรูปแบบทุกระดับและทุกช่องทาง

๔.๕ การพัฒนากลไกการบริหารจัดการความมั่นคงแบบองค์รวม เพื่อให้กลไกสำคัญต่าง ๆ ทำงานได้อย่างมีประสิทธิภาพ สามารถส่งเสริมและสนับสนุนการบริหารและพัฒนาประเทศได้อย่างแท้จริงเป็นรูปธรรม มีการใช้หลักธรรมาภิบาล และการบังคับใช้กฎหมายอย่างเคร่งครัดและมีประสิทธิภาพ สามารถขจัดปัญหาการทุจริตและประพฤติมิชอบอย่างจริงจัง เกิดความมั่นใจได้ว่าหน่วยงานรับผิดชอบทั้งหลักและรองพร้อมรับมือกับภัยคุกคามทุกรูปแบบทั้งในปัจจุบันและอนาคต

๔.๕.๑ การพัฒนากลไกให้พร้อมสำหรับการติดตาม เฝ้าระวัง แจ้งเตือน ป้องกันและแก้ไขปัญหาความมั่นคงแบบองค์รวมอย่างเป็นรูปธรรม เพื่อให้เกิดความพร้อมรองรับปัญหาได้ทุกรูปแบบทุกระดับและทุกช่วงเวลาอย่างครบถ้วนสมบูรณ์และมีเอกภาพ โดยเสริมสร้างพร้อมทั้งยกระดับกลไก หน่วยงาน เช่น กองทัพไทย กองอำนวยการรักษาความมั่นคงภายในราชอาณาจักร ศูนย์ประสานการปฏิบัติในการรักษาผลประโยชน์ของชาติทางทะเล เป็นต้น และกฎหมายที่มีอยู่เดิมหรือที่พัฒนาขึ้นใหม่ ผ่านทางการบูรณาการความร่วมมือและการปฏิบัติกับทุกภาคส่วน มีเป้าหมายและตัวชี้วัดที่ชัดเจนเป็นรูปธรรม พัฒนาการวางแผนและเตรียมความพร้อมในทุก ๆ ด้าน กำหนดหน่วยงานและผู้รับผิดชอบในทุกระดับ พร้อมฝึกรองรับปัญหา สัมมนาระดมความคิดเห็น ตลอดจนให้การสนับสนุนในทุกด้าน อย่างต่อเนื่องจริงจังตั้งแต่ยามปกติหรือยามสงบ มีการตรวจสอบและประเมินผลอย่างต่อเนื่องตามหลักธรรมาภิบาลที่สอดคล้องกับบริบทและความก้าวหน้าของยุคสมัย พร้อมทั้งสามารถสร้างความเชื่อมโยงกันทั้งระบบ รวมไปถึงความเชื่อมโยงกับทุกภาคีเครือข่ายที่เกี่ยวข้อง และให้ความสำคัญกับการมีส่วนร่วมของทุกภาคส่วนอย่างจริงจังและมีประสิทธิภาพ

๔.๕.๒ การบริหารจัดการความมั่นคงให้เอื้ออำนวยต่อการพัฒนาประเทศในมิติอื่น ๆ เพื่อให้การพัฒนาประเทศตามยุทธศาสตร์ชาติสามารถขับเคลื่อนไปได้ตามแผน อย่างมีประสิทธิภาพเป็นรูปธรรม และไม่ส่งผลกระทบใด ๆ ต่อความมั่นคงของชาติ โดยพัฒนาส่งเสริมการวางแผนคู่ขนานแบบบูรณาการให้สอดคล้องรองรับยุทธศาสตร์ชาติในทุก ๆ ด้าน รวมไปถึงการพัฒนาประเทศที่เกี่ยวข้องในทุกมิติอย่างครบถ้วนสมบูรณ์และมีประสิทธิภาพ เสริมสร้างผลักดันการบริหารจัดการตลอดถึงการบูรณาการการดำเนินการในทุกด้านให้ประสานสอดคล้องและสามารถปฏิบัติร่วมกันได้อย่างใกล้ชิดระหว่างหน่วยงานด้านความมั่นคง ด้านเศรษฐกิจ และด้านอื่น ๆ ที่เกี่ยวข้อง พร้อมทั้งครอบคลุมการสร้างความมั่นคงให้กับประเทศชาติในทุกมิติอย่างยั่งยืน

๔.๕.๓ การพัฒนากลไกและองค์กรขับเคลื่อนยุทธศาสตร์ชาติด้านความมั่นคง เพื่อให้การดำเนินการของยุทธศาสตร์ชาติด้านความมั่นคงบรรลุผลสำเร็จอย่างมีประสิทธิภาพ เอกภาพและเป็นรูปธรรมตามเป้าหมายที่กำหนด โดยให้สำนักงานสภาความมั่นคงแห่งชาติพัฒนาและเสริมสร้างหน่วยงาน บุคลากร เครื่องมือ ระบบการบริหาร และการจัดสรรงบประมาณในการขับเคลื่อนยุทธศาสตร์ชาติด้านความมั่นคงที่มีอยู่ ให้เกิดประสิทธิภาพและเกิดการบูรณาการความร่วมมือของทุกภาคส่วน รวมทั้งมีความพร้อม มีขีดความสามารถที่ทันสมัย เหมาะสม เพียงพอ และคล่องตัว มีเอกภาพในการบริหารจัดการที่ชัดเจน ตลอดถึงมีบทบาทสำคัญในการรับผิดชอบดูแลปัญหาความมั่นคงทุกมิติในระดับนโยบาย พร้อมรองรับบริบทที่จะเปลี่ยนแปลงต่อไปในอนาคตได้อย่างมีประสิทธิภาพ จนสามารถบรรลุผลสำเร็จได้ตามยุทธศาสตร์ที่กำหนดอย่างแท้จริง

ยุทธศาสตร์ชาติ
ด้านการสร้างความสามารถในการแข่งขัน

๑. บทนำ

ในช่วง ๒ ทศวรรษที่ผ่านมา ประเทศไทยเผชิญกับความท้าทายในการพัฒนาเพื่อเสริมสร้างความสามารถทางเศรษฐกิจของประเทศอย่างต่อเนื่อง อาทิ ปัจจัยด้านความผันผวนของเศรษฐกิจโลก กฎ ระเบียบระหว่างประเทศที่เกี่ยวข้องกับการแข่งขันทางการค้า ทักษะความสามารถของแรงงาน โครงสร้างประชากรที่เข้าสู่สังคมสูงวัย และเทคโนโลยีที่มีการพัฒนาอย่างรวดเร็วที่ส่งผลให้ภาคเกษตรกรรม อุตสาหกรรม และภาคบริการต้องปรับตัวให้สอดรับกับความต้องการของผู้บริโภค รูปแบบการค้าที่เปลี่ยนแปลงไป รวมทั้งการเปลี่ยนแปลงเชิงนโยบายการพัฒนาของประเทศต่าง ๆ ในภูมิภาคที่ทำให้เกิดการลงทุนจากนักลงทุนต่างประเทศมากขึ้น โดยเฉพาะประเทศในภูมิภาคเอเชียตะวันออกเฉียงใต้ ซึ่งจากสถานการณ์การเปลี่ยนแปลงในอนาคต อาทิ เศรษฐกิจโลก โครงสร้างประชากร เทคโนโลยี จะทำให้ประเทศไทยเผชิญความท้าทายมากขึ้นในการเสริมสร้างความสามารถในการแข่งขันของประเทศในระยะต่อไป

ในการพัฒนาเพื่อเสริมสร้างความสามารถของประเทศในระยะต่อไปโดยยึดเป้าหมายในการยกระดับประเทศไทยให้มีความมั่นคง มั่งคั่ง ยั่งยืน เป็นประเทศพัฒนาแล้ว ด้วยการพัฒนาตามหลักปรัชญาของเศรษฐกิจพอเพียง โดยจำเป็นต้องปรับโครงสร้างทางเศรษฐกิจทั้งระบบเพื่อสร้างภูมิคุ้มกันและส่งผลให้เกิดการยกระดับรายได้ และในขณะเดียวกันการพัฒนาดังกล่าวจะต้องส่งผลให้ความเหลื่อมล้ำลดลง ดังนั้น การพัฒนาประเทศในระยะต่อไป จำเป็นอย่างยิ่งที่ประเทศไทยจะต้องสร้างเครื่องยนต์ทางเศรษฐกิจใหม่ที่จะช่วยยกระดับการพัฒนาประเทศไปสู่เป้าหมายที่ตั้งไว้ ซึ่งการพัฒนาในช่วง ๒๐ ปีข้างหน้า จะมุ่งเน้นการวิจัย พัฒนานวัตกรรม และนำเทคโนโลยีใหม่มาปรับใช้และต่อยอดภาคการผลิตและบริการในปัจจุบัน เพื่อเพิ่มผลิตภาพ และสร้างมูลค่าเพิ่ม รวมทั้งการปรับโครงสร้างภาคการผลิตและบริการในปัจจุบันไปสู่ภาคการผลิตและบริการใหม่ที่มีศักยภาพ การพัฒนารูปแบบการค้าให้สอดรับกับเทคโนโลยีที่เปลี่ยนแปลงไป การส่งเสริมให้เกิดสังคมผู้ประกอบการ การพัฒนาทักษะและความสามารถของแรงงาน

ดังนั้น เพื่อยกระดับการพัฒนาประเทศให้เป็นประเทศที่มีรายได้สูงได้อย่างประสบความสำเร็จใน ๒๐ ปี ประเทศไทยจึงจำเป็นต้องมีการขยายตัวและการเติบโตทางเศรษฐกิจที่ต่อเนื่อง รวมทั้งมีขีดความสามารถทางการแข่งขันที่เพิ่มขึ้นในเวทีสากล ยุทธศาสตร์ชาติด้านการสร้างความสามารถในการแข่งขันสำหรับประเทศไทยจึงได้มุ่งพัฒนาบนพื้นฐานแนวคิด ๓ ประการ ได้แก่ (๑) “ต่อยอดอดีต” โดยมองกลับไปที่รากเหง้าทางเศรษฐกิจ อัตลักษณ์ วัฒนธรรม ประเพณี วิถีชีวิต และจุดเด่นทางทรัพยากรธรรมชาติที่หลากหลาย รวมทั้งความได้เปรียบเชิงเปรียบเทียบของประเทศในด้านอื่น ๆ นำมาประยุกต์ผสมผสานกับเทคโนโลยีและนวัตกรรม เพื่อให้สอดรับกับบริบทของเศรษฐกิจและสังคมโลกสมัยใหม่ (๒) “ปรับปัจจุบัน” เพื่อปูทางสู่อนาคต ผ่านการพัฒนาโครงสร้างพื้นฐานของประเทศ

ในมิติต่าง ๆ ทั้งโครงข่ายระบบคมนาคมและขนส่ง โครงสร้างพื้นฐานวิทยาศาสตร์ เทคโนโลยี และดิจิทัล และการปรับสภาพแวดล้อมให้เอื้อต่อการพัฒนาอุตสาหกรรมและบริการอนาคต และ (๓) “สร้างคุณค่าใหม่ในอนาคต” ด้วยการเพิ่มศักยภาพของผู้ประกอบการ พัฒนาคนรุ่นใหม่ รวมถึงปรับโมเดลธุรกิจเพื่อตอบสนองต่อความต้องการของตลาด ผสมผสานกับยุทธศาสตร์ที่รองรับอนาคต บนพื้นฐานของการต่อยอดอดีตและปรับปัจจุบัน พร้อมทั้งการส่งเสริมและสนับสนุนจากภาครัฐ จะทำให้ประเทศไทยสามารถสร้างฐานรายได้และการจ้างงานใหม่ ขยายโอกาสทางการค้าและการลงทุนในเวทีโลก ควบคู่ไปกับการยกระดับรายได้และการกินดีอยู่ดี รวมถึงการเพิ่มขึ้นของคนชั้นกลางในประเทศได้ในคราวเดียวกัน

ยุทธศาสตร์ชาติด้านการสร้างความสามารถในการแข่งขันจึงกำหนดแนวทางการพัฒนาที่ให้ความสำคัญกับการพัฒนากลไกขับเคลื่อนเศรษฐกิจเพื่ออนาคตที่สามารถสร้างมูลค่าเพิ่มได้ทั้งในภาคเกษตร อุตสาหกรรม และบริการและการท่องเที่ยว โดยให้ประเทศสามารถยกระดับการผลิตทางการเกษตรเพื่อสร้างมูลค่าให้สูงขึ้น ขณะที่มีอุตสาหกรรมและบริการแห่งอนาคตที่จะเป็นกลไกขับเคลื่อนประเทศไทยไปสู่ประเทศพัฒนาแล้ว ด้วยนวัตกรรมและเทคโนโลยีแห่งอนาคต รวมทั้งรักษาการเป็นจุดหมายปลายทางของการท่องเที่ยวระดับโลก ในขณะเดียวกันจำเป็นต้องพัฒนาปัจจัยสนับสนุนต่าง ๆ ทั้งในส่วนของโครงสร้างพื้นฐานทางกายภาพในด้านโครงข่ายคมนาคม พื้นที่และเมือง รวมถึงเทคโนโลยี และโครงสร้างพื้นฐานทางเศรษฐกิจ เพื่ออำนวยความสะดวกและลดต้นทุนในการเคลื่อนย้ายสินค้า บริการ เงินทุน บุคลากร และเชื่อมโยงประเทศไทยกับประชาคมโลก และรับมือกับการเปลี่ยนแปลงสู่อนาคต

๒. เป้าหมาย

๒.๑ ประเทศไทยเป็นประเทศที่พัฒนาแล้ว เศรษฐกิจเติบโตอย่างมีเสถียรภาพและยั่งยืน

๒.๒ ประเทศไทยมีขีดความสามารถในการแข่งขันสูงขึ้น

๓. ตัวชี้วัด

๓.๑ รายได้ประชาชาติ การขยายตัวของผลิตภัณฑ์มวลรวมภายในประเทศ และการกระจายรายได้

๓.๒ ผลิตภาพการผลิตของประเทศ ทั้งในปัจจัยการผลิตและแรงงาน

๓.๓ การลงทุนเพื่อการวิจัยและพัฒนา

๓.๔ ความสามารถในการแข่งขันของประเทศ

๔. ประเด็นยุทธศาสตร์ชาติด้านการสร้างความสามารถในการแข่งขัน

๔.๑ การเกษตรสร้างมูลค่า ประเทศไทยเป็นหนึ่งในผู้เล่นสำคัญด้านการผลิตและการค้าสินค้าเกษตรในเวทีโลกด้วยพื้นฐานทางพืชเกษตรเขตร้อน และมีข้อได้เปรียบด้านความหลากหลายทางชีวภาพที่สามารถพัฒนาต่อยอดโครงสร้างธุรกิจการเกษตรด้วยการสร้างมูลค่าเพิ่ม เน้นเกษตรคุณภาพสูงและขับเคลื่อนการเกษตรด้วยเทคโนโลยีและนวัตกรรม ที่ให้ความสำคัญกับการเพิ่มผลิตภาพการผลิตทั้งเชิงปริมาณและมูลค่า และความหลากหลายของสินค้าเกษตร เพื่อรักษา

ฐานรายได้เดิมและสร้างฐานอนาคตใหม่ที่สร้างรายได้สูง ทั้งเกษตรอัตลักษณ์พื้นถิ่น เกษตรปลอดภัย เกษตรชีวภาพ เกษตรแปรรูป และเกษตรอัจฉริยะ เพื่อให้เกษตรกรมีรายได้สูงขึ้น

๔.๑.๑ เกษตรอัตลักษณ์พื้นถิ่น ส่งเสริมการนำอัตลักษณ์พื้นถิ่นและภูมิปัญญาท้องถิ่นของไทยมาเป็นผลิตภัณฑ์การเกษตร รวมทั้งสินค้าที่ได้รับการรับรองสิ่งบ่งชี้ทางภูมิศาสตร์ โดยส่งเสริมการนำอัตลักษณ์พื้นถิ่นและภูมิปัญญาท้องถิ่นของไทยมาใช้ในการผลิตสินค้าและผลิตภัณฑ์การเกษตรที่มีมูลค่าเพิ่มสูง เป็นสินค้าเกษตรชนิดใหม่ ให้รองรับความต้องการของตลาดยุคใหม่ เพื่อส่งเสริมเศรษฐกิจของท้องถิ่น และสร้างจุดเด่น ความแตกต่างของสินค้าเกษตรไทยในตลาดโลกเพื่อตอบโจทย์ความต้องการของผู้บริโภคที่แตกต่างกันในประเทศต่าง ๆ ได้ พร้อมทั้งส่งเสริมการประยุกต์ใช้ภูมิปัญญาและเทคโนโลยีในการพัฒนากระบวนการผลิตและบรรจุภัณฑ์ เพื่อให้มีสินค้าอัตลักษณ์พื้นถิ่นออกสู่ตลาดสม่ำเสมอ รวมถึงสินค้าเกษตรนอกฤดูกาล การพัฒนาคุณภาพผลิตภัณฑ์เกษตรอัตลักษณ์พื้นถิ่นให้ได้รับการรับรองมาตรฐานทั้งระดับในประเทศและต่างประเทศ การส่งเสริมการขึ้นทะเบียนรับรองสิ่งบ่งชี้ทางภูมิศาสตร์ การส่งเสริมการสร้างแบรนด์สินค้าของเกษตรอัตลักษณ์พื้นถิ่น และการสร้างความต้องการของสินค้าด้วยการสร้างเรื่องราวของสินค้าให้เป็นที่รู้จักและยอมรับในคุณภาพทั้งในประเทศและต่างประเทศ รวมทั้งการผลักดันการส่งออกสินค้าเกษตรอัตลักษณ์ไทยและสินค้าที่ได้รับการรับรองสิ่งบ่งชี้ทางภูมิศาสตร์ และพืชผลเกษตรและผลไม้เขตร้อนอื่น ๆ สู่ตลาดโลก

๔.๑.๒ เกษตรปลอดภัย สร้างความตระหนักแก่ผู้ผลิตและผู้บริโภคทั่วโลกในเรื่องความสำคัญของมาตรฐานระบบการจัดการความปลอดภัยของอาหาร จูงใจและวางกรอบให้เกษตรกรและผู้ผลิตทำการผลิตสินค้าที่สอดคล้องกับมาตรฐาน และเข้าสู่ระบบมาตรฐานการจัดการคุณภาพทางการเกษตรที่ได้รับการรับรองจากสถาบันที่มีความน่าเชื่อถือ พร้อมทั้งให้ความรู้เกษตรกรด้านกระบวนการผลิตตามมาตรฐานสากลเพื่อมุ่งสู่การเลิกใช้สารเคมีในภาคเกษตร การเพิ่มพื้นที่และปริมาณการผลิตเกษตรอินทรีย์ในระยะต่อไป โดยส่งเสริมการถ่ายทอดองค์ความรู้แก่เกษตรกรในการทำเกษตรปลอดสาร และเปลี่ยนผ่านไปสู่การทำเกษตรอินทรีย์ ตลอดจนสนับสนุนกลไกทางการตลาดแก่เกษตรกรที่ต้องการทำการเกษตรอินทรีย์ การพัฒนาระบบการตรวจรับรองคุณภาพและมาตรฐานสินค้าเกษตรอินทรีย์ของไทย รวมถึงระบบตรวจสอบย้อนกลับ สำหรับการตรวจสอบที่มาของสินค้าในทุกขั้นตอนให้เป็นไปตามมาตรฐานอันเป็นที่ยอมรับของตลาดทั้งในประเทศและต่างประเทศ

๔.๑.๓ เกษตรชีวภาพ ส่งเสริมการใช้ประโยชน์จากความหลากหลายทางชีวภาพของประเทศในการสร้างมูลค่าเพิ่มของภาคการผลิต และนำไปสู่การผลิตและพัฒนาผลิตภัณฑ์มูลค่าสูงจากฐานเกษตรกรรมและฐานทรัพยากรชีวภาพ และสร้างความมั่นคงของประเทศทั้งด้านอาหารและสุขภาพ โดยเฉพาะพืชสมุนไพร ที่ประเทศไทยมีศักยภาพในการผลิตและส่งออกผลิตภัณฑ์จากสมุนไพรในระดับภูมิภาคและระดับโลก โดยการส่งเสริมการทำเกษตรกรรมแบบยั่งยืน รวมถึงการส่งเสริมการปลูกสมุนไพรเป็นพืชเศรษฐกิจตามความเหมาะสมของสภาพแวดล้อมในพื้นที่ เพื่อการผลิตและแปรรูปสำหรับอุตสาหกรรมการแพทย์ การสร้างเสริมสุขภาพ และพัฒนาต่อยอดสู่อุตสาหกรรมอื่น ๆ โดยคำนึงถึงปริมาณและคุณภาพมาตรฐานตามความต้องการของตลาดทั้งในประเทศและต่างประเทศ และการ

ส่งเสริมการวิจัย พัฒนา และประยุกต์ใช้นวัตกรรมจากภูมิปัญญาท้องถิ่น เทคโนโลยีสะอาด เทคโนโลยีวัสดุ และนาโนเทคโนโลยี เพื่อการเกษตรและการแปรรูปสินค้าจากความหลากหลายทางชีวภาพ รวมทั้งผลิตภัณฑ์จากสมุนไพร โดยสร้างความร่วมมือที่ใกล้ชิดระหว่างภาครัฐ เอกชน และชุมชนที่มีองค์ความรู้ภูมิปัญญาดั้งเดิม พัฒนาต่อยอดและแลกเปลี่ยนเรียนรู้ พร้อมทั้งส่งเสริมให้มีการนำวัตถุดิบเหลือทิ้งทางการเกษตรมาใช้ประโยชน์ในอุตสาหกรรมและพลังงานที่เกี่ยวเนื่องกับชีวภาพได้อย่างมีประสิทธิภาพ

๔.๑.๔ เกษตรแปรรูป ปรับใช้เทคโนโลยีและนวัตกรรมที่ทันสมัยอยู่ตลอดเวลา รวมทั้งนวัตกรรมจากภูมิปัญญาในการแปรรูป สร้างความแตกต่าง และเพิ่มมูลค่าในผลิตภัณฑ์และสินค้าเกษตร รวมทั้งส่งเสริมผลิตภัณฑ์เกษตรคุณภาพสูงของไทยสู่ตลาดภายในประเทศและต่างประเทศ โดยส่งเสริมการแปรรูปสินค้าเกษตรขั้นสูงที่มีคุณค่าเฉพาะ สอดคล้องกับความต้องการของตลาดที่มีความหลากหลาย ด้วยการต่อยอดผลงานจากสถาบันวิจัยสู่การผลิตเชิงพาณิชย์ การส่งเสริมให้นำเทคโนโลยีและนวัตกรรมใหม่ ๆ มาพัฒนาต่อยอดสินค้าเกษตรขั้นต้นให้เป็นผลิตภัณฑ์ใหม่ที่มีมูลค่าสูง การส่งเสริมการใช้วัตถุดิบและผลิตผลทางการเกษตรเพื่อแปรรูปเป็นผลิตภัณฑ์ใหม่ รวมทั้งการสนับสนุนการนำเทคโนโลยีนวัตกรรมสมัยใหม่มาใช้ในการสร้างสรรค์บรรจุภัณฑ์อัจฉริยะ เพื่อป้องกันการปลอมปน การควบคุมคุณภาพและความปลอดภัย การติดตามผลิตภัณฑ์ในระหว่างการขนส่ง รวมถึงยืดอายุของอาหารและสินค้าเกษตรในบรรจุภัณฑ์ ซึ่งช่วยเพิ่มมูลค่าทางการตลาดให้แก่สินค้า พร้อมทั้งส่งเสริมการสร้างแบรนด์และขยายช่องทางการตลาดด้วยระบบเทคโนโลยีสารสนเทศ รวมทั้งให้ความสำคัญในการสร้างเครื่องหมายการค้าและปกป้องสิทธิในทรัพย์สินทางปัญญา

๔.๑.๕ เกษตรอัจฉริยะ นำเทคโนโลยีและนวัตกรรมมาประยุกต์ใช้ในการพัฒนาเป็นฟาร์มอัจฉริยะ เพื่อเพิ่มผลผลิตการเกษตรในเชิงมูลค่าและปริมาณต่อพื้นที่สูงสุด และเตรียมพร้อมรองรับผลกระทบจากการเปลี่ยนแปลงสภาพภูมิอากาศ มีการคำนึงถึงการใช้ทรัพยากรอย่างยั่งยืนและเป็นมิตรกับสิ่งแวดล้อม ตลอดจนสร้างสมดุลเกษตรอาหารและเกษตรพลังงาน โดยสร้างและนำเทคโนโลยี นวัตกรรม และวิทยาการสมัยใหม่มาใช้ในการเกษตร ใช้เทคโนโลยีเกษตรด้านความแม่นยำ เทคโนโลยีการผลิตพืชในโรงเรือนเพาะปลูก ด้วยการใช้ระบบอัตโนมัติและเซ็นเซอร์อัจฉริยะติดตามการเปลี่ยนแปลง ทั้งความชื้น แสง และอุณหภูมิภายในฟาร์ม เพื่อให้ได้ผลผลิตตรงตามความต้องการ คุณภาพคงที่ และสามารถวางแผนระบบการตลาดดีขึ้น รวมทั้งเทคโนโลยีการช่วยบันทึกข้อมูลสำคัญและติดตามการบริหารจัดการภายในโรงเรือนและฟาร์ม การปรับเปลี่ยนการทำเกษตรกรรมให้เหมาะสมกับศักยภาพพื้นที่ ด้วยเทคโนโลยีและนวัตกรรม รวมทั้งส่งเสริมการถ่ายทอดความรู้แก่เกษตรกรให้เข้าถึงและใช้ประโยชน์จากเทคโนโลยีและนวัตกรรมทางการเกษตร การจัดการภาคเกษตรที่เป็นมิตรกับสิ่งแวดล้อม ระบบการผลิตทางการเกษตรให้ปลอดวัสดุเหลือใช้ ตลอดจนพัฒนาระบบประกันภัยทางการเกษตรที่ยั่งยืน เพื่อสนับสนุนและจูงใจให้เกษตรกรใช้เครื่องมือดังกล่าวบริหารจัดการความเสี่ยงในการทำเกษตรกรรม รวมถึง การส่งเสริมการวิจัยและพัฒนาพันธุ์พืช พันธุ์สัตว์ ปัจจัยการผลิต เทคโนโลยีการเกษตรใหม่ ๆ และการใช้วิทยาการด้านเทคโนโลยีชีวภาพ พันธุวิศวกรรม ตลอดจนพัฒนาเทคโนโลยีทางการเกษตรที่สามารถนำมาใช้ประโยชน์ทั้งในเรื่องการปรับสภาพดิน การตรวจจับสารเคมีตกค้าง การตรวจวินิจฉัยและรักษาโรคสัตว์ และการพัฒนาบรรจุภัณฑ์ เพื่อเพิ่ม

ปริมาณผลผลิต เพิ่มมูลค่าผลิตภัณฑ์และคุณค่าทางโภชนาการ ลดการใช้สารเคมีในการเกษตร รวมทั้งยืดอายุการเก็บเกี่ยวและการเก็บรักษาเพื่อยืดระยะเวลาการจำหน่ายผลผลิตและการส่งออก พร้อมทั้งการเพิ่มประสิทธิภาพการผลิตด้วยเครื่องจักรกลและอุปกรณ์การเกษตรสำหรับระบบฟาร์มอัจฉริยะในประเทศ โดยยกระดับเทคโนโลยีการผลิตและเครื่องจักรกลการเกษตรให้สูงขึ้นด้วยการวิจัยและพัฒนา การสร้างและกำหนดคุณภาพมาตรฐานของสินค้าเครื่องจักรกลและอุปกรณ์การเกษตร รวมทั้งการส่งเสริมการวิจัยและพัฒนาเทคโนโลยีอวกาศและภูมิสารสนเทศ การประยุกต์ใช้ข้อมูลจากดาวเทียมและเชื่อมโยงฐานข้อมูลจากการประยุกต์ใช้ระหว่างหน่วยงานต่าง ๆ เพื่อพัฒนาการบริหารจัดการความเสี่ยงอย่างยั่งยืนให้กับภาคเกษตร การสร้างฐานข้อมูลการเพาะปลูกระดับประเทศ การจัดการด้านชลประทาน ทะเล และชายฝั่ง รวมทั้งการติดตามการเปลี่ยนแปลงสภาพอากาศ

๔.๒ อุตสาหกรรมและบริการแห่งอนาคต อุตสาหกรรมและบริการไทยต้องพร้อมรับมือและสร้างโอกาสจากความท้าทายที่เกิดขึ้นจากการปฏิวัติอุตสาหกรรมครั้งที่ ๔ ที่เป็นผลของการหล่อหลอมเทคโนโลยีดิจิทัล เทคโนโลยีชีวภาพ และเทคโนโลยีทางกายภาพเข้าด้วยกัน ก่อให้เกิดการเปลี่ยนแปลงทางเศรษฐกิจและสังคมอย่างรวดเร็วเป็นวงกว้างและลึกซึ้งทั้งระบบอย่างที่ไม่เคยปรากฏมาก่อน ประเทศไทยจึงจำเป็นต้องเปลี่ยนแปลงพื้นฐานโครงสร้างอุตสาหกรรมและบริการ โดยสร้างอุตสาหกรรมและบริการแห่งอนาคตที่ขับเคลื่อนประเทศไทยไปสู่ประเทศพัฒนาแล้วด้วยนวัตกรรมและเทคโนโลยีแห่งอนาคต เพิ่มบุคลากรที่มีทักษะและความรู้ตามความต้องการของตลาด สร้างระบบนิเวศอุตสาหกรรมและบริการที่เหมาะสม และสนับสนุนการพัฒนาอุตสาหกรรมและบริการอย่างยั่งยืน

๔.๒.๑ อุตสาหกรรมชีวภาพ สร้างประโยชน์จากความหลากหลายทางชีวภาพเพื่อต่อยอดจากภาคเกษตรไทยและมุ่งสู่อุตสาหกรรมบนฐานชีวภาพที่เป็นมิตรกับสิ่งแวดล้อม รวมถึงพลังงานชีวมวล โดยการเพิ่มสัดส่วนอุตสาหกรรมชีวภาพที่มีมูลค่าเพิ่มสูง ได้แก่ ชีวเคมีภัณฑ์ วัสดุชีวภาพ อาหารเสริม เวชสำอาง วัคซีน ชีวเภสัชภัณฑ์ และสารสกัดจากสมุนไพร การเพิ่มการผลิตและส่งเสริมการใช้พลาสติกชีวภาพ แปลงของเหลือทิ้งจากเกษตรและอุตสาหกรรม ให้เป็นสารเคมีและพลังงานชีวภาพที่มีมูลค่า โดยใช้ประโยชน์จากวัตถุชีวมวล ในการผลิตพลังงานไฟฟ้าอย่างคุ้มค่า เพื่อลดปัญหาโลกร้อนและสร้างรายได้แก่เกษตรกรเพิ่มมากขึ้น การเน้นการวิจัยและพัฒนา และนำผลงานวิจัยมาใช้ในเชิงพาณิชย์มากยิ่งขึ้น ตลอดจนให้ความสำคัญกับระบบนวัตกรรมแบบเปิด เพื่อพัฒนาอุตสาหกรรมชีวภาพได้เร็วขึ้น

๔.๒.๒ อุตสาหกรรมและบริการการแพทย์ครบวงจร อาศัยความเชี่ยวชาญด้านบริการการแพทย์ของไทยเพื่อสร้างอุตสาหกรรมที่เกี่ยวเนื่องในประเทศเพื่อรองรับความต้องการใช้บริการการแพทย์ที่จะเพิ่มมากขึ้นทั้งจากสังคมผู้สูงอายุ และความต้องการการแพทย์ที่เพิ่มขึ้นจากทั้งในประเทศและต่างประเทศ เพื่อนำไปสู่ศูนย์กลางอุตสาหกรรมและบริการการแพทย์ โดยการพัฒนาอุตสาหกรรมและบริการการแพทย์ครอบคลุมการผลิตเครื่องมือและอุปกรณ์การแพทย์ การผลิตอวัยวะเทียม การผลิตเวชภัณฑ์และครุภัณฑ์การแพทย์ การผลิตเภสัชภัณฑ์ซึ่งรวมถึงชีวเภสัชภัณฑ์ และการให้บริการการแพทย์ที่เกี่ยวข้องอย่างต่อเนื่อง รวมถึงการส่งเสริมการพัฒนาและการใช้เทคโนโลยีการแพทย์ใหม่ ๆ เพื่อเพิ่มคุณภาพชีวิตให้กับคนไทย การนำเทคโนโลยีดิจิทัลมาใช้ในบริการการแพทย์ เพื่อลดต้นทุนการรักษาพยาบาล ยกระดับการให้บริการการแพทย์อย่างมีคุณภาพในระดับสากล และสร้างความมั่นคง

ให้กับระบบสาธารณสุขของไทย พร้อมทั้งการเชื่อมโยงอุตสาหกรรมทางการแพทย์และบริการท่องเที่ยวเพื่อสุขภาพ เพื่อเป็นศูนย์กลางการส่งเสริมและดูแลสุขภาพและรักษาผู้ป่วยทั้งด้านร่างกายและจิตใจ

๔.๒.๓ อุตสาหกรรมและบริการดิจิทัล ข้อมูล และปัญญาประดิษฐ์ ใช้เทคโนโลยีดิจิทัล ข้อมูลและปัญญาประดิษฐ์ในการเพิ่มศักยภาพและความสามารถในการแข่งขันของอุตสาหกรรมและบริการ ครอบคลุมระบบอัตโนมัติและหุ่นยนต์ อิเล็กทรอนิกส์อัจฉริยะ และอินเทอร์เน็ตในทุกสิ่ง เพื่อยกระดับประสิทธิภาพของภาคเศรษฐกิจไทยทั้งระบบ สร้างแพลตฟอร์ม สำหรับเศรษฐกิจในอนาคต และเพิ่มคุณภาพชีวิตให้กับประชาชน โดยการสร้างอุตสาหกรรมและบริการดิจิทัล ข้อมูล และปัญญาประดิษฐ์ เพื่อเป็นแรงขับเคลื่อนประเทศไทย และส่งเสริมการลงทุนระหว่างภาครัฐ ภาคเอกชนไทย และบริษัทชั้นนำของโลกในอุตสาหกรรมเหล่านี้ เพื่อให้ไทยเป็นศูนย์กลางการผลิตและการวิจัยและพัฒนา การสร้างความตระหนักและให้ความรู้แก่ประชาชน และประยุกต์ใช้เทคโนโลยีดิจิทัล ข้อมูลและปัญญาประดิษฐ์ สำหรับภาคการผลิตและบริการเพื่อเพิ่มประสิทธิภาพ สร้างนวัตกรรม และดำเนินธุรกิจใหม่ ๆ การผลักดันให้ผู้ประกอบการได้รับการรับรองมาตรฐานอุตสาหกรรมในระดับสากล และสร้างคลัสเตอร์อุตสาหกรรมเพื่อขยายธุรกิจไทยในอุตสาหกรรมและบริการดิจิทัล ข้อมูล ปัญญาประดิษฐ์ ระบบอัตโนมัติและหุ่นยนต์ และอิเล็กทรอนิกส์อัจฉริยะให้ครอบคลุมตลอดทั้งห่วงโซ่มูลค่าระดับโลก การสนับสนุนการวิจัยและพัฒนาเทคโนโลยีของผู้ประกอบการที่สามารถนำไปใช้ประโยชน์ในเชิงพาณิชย์ได้ สร้างความร่วมมือระหว่างภาครัฐ เอกชน และสถาบันการศึกษาต่าง ๆ และสนับสนุนการใช้ข้อมูลเปิดที่ไม่กระทบต่อสิทธิส่วนบุคคลเพื่อประโยชน์ในการศึกษา การวิจัยและพัฒนา และการต่อยอดทางธุรกิจ พร้อมทั้งการสร้างและพัฒนาบุคลากรที่มีทักษะความรู้เพื่อรองรับการเติบโตของอุตสาหกรรมและบริการดิจิทัล ข้อมูล และปัญญาประดิษฐ์ รวมทั้งอุตสาหกรรมและบริการที่ใช้เทคโนโลยีเหล่านี้ และสร้างแรงจูงใจให้บุคลากรที่มีความเชี่ยวชาญจากทั่วโลกให้มาทำงานในไทย ตลอดจนให้ความช่วยเหลือและเยียวยาผู้ได้รับผลกระทบจากการเปลี่ยนแปลงที่รุนแรงและรวดเร็วของเทคโนโลยี

๔.๒.๔ อุตสาหกรรมและบริการขนส่งและโลจิสติกส์ ใช้ตำแหน่งที่ตั้งทางภูมิศาสตร์ของประเทศไทยในการส่งเสริมการคมนาคม ขนส่ง และโลจิสติกส์ ให้เป็นฐานการผลิตของภูมิภาค เพื่อการส่งออกสู่ตลาดโลก และศูนย์กลางการท่องเที่ยวในภูมิภาค ลดต้นทุนทางด้านโลจิสติกส์และเพิ่มมูลค่าจากการเป็นศูนย์กลางทางภูมิศาสตร์ ส่งเสริมอุตสาหกรรมและบริการที่เกี่ยวข้อง โดยการส่งเสริมการสร้างศูนย์กลางด้านโลจิสติกส์ระดับภูมิภาคและเชื่อมต่อกับเครือข่ายโลจิสติกส์ของโลก การผลักดันการเปลี่ยนผ่านของอุตสาหกรรมยานยนต์ทั้งระบบไปสู่อุตสาหกรรมยานยนต์ไฟฟ้าอัจฉริยะ ส่งเสริมเทคโนโลยีและพัฒนาอุตสาหกรรมระบบกักเก็บพลังงาน รวมทั้งส่งเสริมการลงทุนที่เน้นการวิจัยและพัฒนาและการถ่ายทอดเทคโนโลยี การพัฒนาอุตสาหกรรมการบินและอวกาศเพื่อรองรับการเติบโตของอุตสาหกรรมและบริการที่เกี่ยวข้องโดยยกระดับบริการซ่อมบำรุงอากาศยาน และการผลิตชิ้นส่วนอากาศยาน ซึ่งจะต่อยอดไปยังชิ้นส่วนยานอวกาศในที่สุด และสนับสนุนการลงทุนด้านบริการดูแลรักษาและซ่อมแซมอากาศยานเพื่อขยายตลาดบริการดูแลรักษาและซ่อมแซมอากาศยาน ตลอดจนพัฒนาเทคโนโลยีสำหรับการบินและอวกาศ การส่งเสริมและพัฒนาการขนส่งรูปแบบใหม่ที่สอดคล้องกับบริบทของไทยในอนาคต รวมทั้งอุตสาหกรรมและบริการที่เกี่ยวเนื่อง พร้อมทั้งการพัฒนาบุคลากรที่มีทักษะ

ความเชี่ยวชาญตรงกับความต้องการของอุตสาหกรรมยานยนต์ อุตสาหกรรมการบินและอวกาศ และบริการโลจิสติกส์ การอำนวยความสะดวกสำหรับบุคลากรผู้เชี่ยวชาญต่างชาติให้เข้ามาทำงานในไทย และจัดตั้งศูนย์ให้คำปรึกษา ตลอดจนการสนับสนุนให้อุตสาหกรรมยานยนต์ การบินและอวกาศ และโลจิสติกส์ ตลอดจนหน่วยงานกำกับดูแล ให้ได้รับมาตรฐานสากลและสร้างความร่วมมือในการรับรองมาตรฐานอุตสาหกรรมระหว่างประเทศ

๔.๒.๕ อุตสาหกรรมความมั่นคงของประเทศ พัฒนาอุตสาหกรรมความมั่นคงของประเทศที่ไทยมีศักยภาพ เพื่อลดการพึ่งพาจากต่างประเทศ และพัฒนาต่อยอดเป็นอุตสาหกรรมส่งออกต่อไป โดยการต่อยอดพัฒนาอุตสาหกรรมความมั่นคงด้านต่าง ๆ จากอุตสาหกรรมของประเทศที่ไทยมีความเข้มแข็งอยู่แล้ว รวมทั้งส่งเสริมการวิจัยและพัฒนาอุตสาหกรรมที่เกี่ยวข้องกับความมั่นคงด้านต่าง ๆ และเทคโนโลยีที่มีประโยชน์ในบริบทด้านความมั่นคงและเชิงพาณิชย์ ตลอดจนพัฒนาบุคลากรทางด้านวิจัยและพัฒนา การออกแบบ และการผลิตเพื่อรองรับการเติบโตของอุตสาหกรรมความมั่นคงของประเทศ การพัฒนาอุตสาหกรรมที่เกี่ยวข้องกับการจัดการภัยพิบัติ ซึ่งรวมถึงระบบการเตือนภัย การเตรียมตัวรับภัยพิบัติ และการให้ความช่วยเหลือระหว่างและหลังเกิดภัยพิบัติ พร้อมทั้งการสร้างอุตสาหกรรมที่ส่งเสริมความมั่นคงปลอดภัยทางไซเบอร์ เพื่อลดผลกระทบจากภัยคุกคามไซเบอร์ ต่อเศรษฐกิจและสังคม และปกป้องอธิปไตยทางไซเบอร์ เพื่อรักษาผลประโยชน์ของชาติจากการทำธุรกิจดิจิทัล ส่งเสริมการจัดหาพลังงานให้เพียงพอ เพื่อเป็นฐานความมั่นคงด้านพลังงานของประเทศ พร้อมไปกับการเพิ่มสัดส่วนการใช้พลังงานทดแทนและพลังงานทางเลือก ให้มีความสมดุลและเกิดความมั่นคง สามารถพึ่งพาตนเองทางด้านพลังงาน ตลอดจนพัฒนาอุตสาหกรรมด้านพลังงานที่มีมูลค่าเพิ่ม อุตสาหกรรมเทคโนโลยีพลังงานใหม่ และอุตสาหกรรมและบริการที่เกี่ยวเนื่อง การพัฒนาอุตสาหกรรมป้องกันประเทศ รวมทั้งการผลิตยุทโธปกรณ์และยุทธภัณฑ์ทางการทหาร ไปพร้อมกับอุตสาหกรรมที่เป็นเทคโนโลยีสองทาง และอุตสาหกรรมที่เกี่ยวกับความมั่นคงปลอดภัยในชีวิตและทรัพย์สินของประชาชน

๔.๓ สร้างความหลากหลายด้านการท่องเที่ยว โดยรักษาการเป็นจุดหมายปลายทางที่สำคัญของการท่องเที่ยวระดับโลกที่ดึงดูดนักท่องเที่ยวทุกระดับและเพิ่มสัดส่วนของนักท่องเที่ยวที่มีคุณภาพสูง มุ่งพัฒนาธุรกิจด้านการท่องเที่ยวให้มีมูลค่าสูงเพิ่มมากยิ่งขึ้น ด้วยอัตลักษณ์และวัฒนธรรมไทย และใช้ประโยชน์จากข้อมูลและภูมิปัญญาท้องถิ่นเพื่อสร้างสรรค์คุณค่าทางเศรษฐกิจและความหลากหลายของการท่องเที่ยวให้สอดรับกับทิศทางและแนวโน้มของตลาดยุคใหม่ โดยการสร้างและใช้ประโยชน์จากข้อมูลขนาดใหญ่ รวมทั้งเทคโนโลยีและนวัตกรรมในการส่งเสริมการตลาด การดูแลความปลอดภัยและอำนวยความสะดวกแก่นักท่องเที่ยวทุกกลุ่ม รวมถึงคนพิการและผู้สูงอายุ การใช้ประโยชน์จากการท่องเที่ยวให้เอื้อต่อผลิตภัณฑ์ชุมชนและเศรษฐกิจต่อเนื่อง พัฒนาแหล่งท่องเที่ยวเดิมและสร้างแหล่งท่องเที่ยวใหม่ที่มีเอกลักษณ์เฉพาะโดยคำนึงถึงศักยภาพของแต่ละพื้นที่ การส่งเสริมการท่องเที่ยวพำนักระยะยาว ตลอดจนส่งเสริมการพัฒนาโครงสร้างพื้นฐาน ระบบนิเวศ และทรัพยากรที่เอื้อต่อการเติบโตของการท่องเที่ยวที่มีคุณภาพ เพื่อกระจายโอกาสในการสร้างรายได้ไปสู่ชุมชนและเมืองอย่างทั่วถึงและยั่งยืน และพัฒนาการเชื่อมโยงการท่องเที่ยวไทยกับประเทศอื่น ๆ ในภูมิภาค เพื่อการเป็นแม่เหล็กดึงดูดนักท่องเที่ยวอย่างประทับใจตลอดการท่องเที่ยวจนเกิดการท่องเที่ยวซ้ำและแนะนำต่อ

๔.๓.๑ ท่องเที่ยวเชิงสร้างสรรค์และวัฒนธรรม ส่งเสริมธุรกิจการท่องเที่ยวเชิงสร้างสรรค์และวัฒนธรรม โดยการส่งเสริมการท่องเที่ยวผ่านการสร้างและพัฒนาสินค้าและบริการด้วยภูมิปัญญาท้องถิ่น ความคิดสร้างสรรค์ และทุนทางวัฒนธรรม พร้อมทั้งการสนับสนุนการใช้เทคโนโลยีและนวัตกรรมในการพัฒนาธุรกิจการท่องเที่ยว การทำการตลาด และการบริหารจัดการสถานที่ที่มีความสำคัญทางประวัติศาสตร์ วิถีชีวิต และวัฒนธรรม เพื่อให้การท่องเที่ยวไทยมีเรื่องราวที่เป็นเอกลักษณ์ มีการคุ้มครองและปกป้องด้านทรัพย์สินทางปัญญาเพื่อการป้องกันการลอกเลียนแบบ ซึ่งรวมถึงการผลักดันให้เมืองประวัติศาสตร์ วัฒนธรรม และศิลปะ ได้รับการขึ้นทะเบียนด้านการอนุรักษ์และส่งเสริมให้ก้าวสู่เมืองที่ได้รับการยอมรับในเวทีสากล อันนำไปสู่การสร้างภาพลักษณ์และการจัดทำแผนพัฒนาเมืองและแหล่งท่องเที่ยวที่โดดเด่น พร้อมทั้งการส่งเสริมการท่องเที่ยวตามฤดูกาลและตามศักยภาพของพื้นที่ ทั้งการท่องเที่ยววิถีชุมชน การท่องเที่ยวเชิงเกษตร การท่องเที่ยวเชิงอนุรักษ์ รวมทั้งการส่งเสริมการท่องเที่ยววิถีพุทธ เพื่อให้ประเทศไทยเป็นจุดหมายปลายทางการท่องเที่ยววิถีพุทธของโลก

๔.๓.๒ ท่องเที่ยวเชิงธุรกิจ สร้างแรงดึงดูดและสิ่งจูงใจให้ไทยเป็นจุดหมายปลายทางของการท่องเที่ยวเชิงธุรกิจ โดยส่งเสริมการเป็นศูนย์กลางการจัดประชุมและนิทรรศการนานาชาติของโลก เนื่องจากไทยมีความได้เปรียบเชิงภูมิศาสตร์ที่เหมาะแก่การเดินทางเพื่อประกอบธุรกิจและการท่องเที่ยว ทั้งยังมีความพร้อมด้านการบริการที่เป็นเอกลักษณ์ โดยพัฒนาโครงสร้างพื้นฐานสาธารณูปโภคและสาธารณูปการ ระบบขนส่ง ระบบดิจิทัลเพื่อการติดต่อสื่อสาร เพื่ออำนวยความสะดวกทั้งในการเดินทางเข้ามาเพื่อการประชุมและการสร้างความร่วมมือทางธุรกิจระหว่างกัน พร้อมทั้งส่งเสริมการขยายพื้นที่จุดหมายปลายทางของการจัดประชุมและนิทรรศการ และการพักผ่อนระหว่างประชุมจากเมืองหลักสู่เมืองอื่นที่มีศักยภาพของไทย รวมถึงสร้างพื้นที่หรือช่องทางการจัดแสดงผลงานรูปแบบต่าง ๆ ทั้งการจัดแสดงผลงานจริงและในรูปแบบเสมือนจริง รวมถึงการส่งเสริมให้การพักผ่อนระหว่างการประชุมเป็นการจูงใจและต่อยอดการส่งเสริมการท่องเที่ยวเชิงสร้างสรรค์และวัฒนธรรมที่เน้นรูปแบบการท่องเที่ยวที่ยั่งยืนและส่งเสริมเศรษฐกิจชุมชน ตลอดจนการสนับสนุนการท่องเที่ยวรูปแบบอื่นที่ไทยมีศักยภาพและเชื่อมโยงเส้นทางการท่องเที่ยวในพื้นที่อื่นเพื่อให้เกิดการเติบโตทางเศรษฐกิจร่วมกัน ซึ่งรวมถึงการสร้างรูปแบบและจูงใจการเดินทางเข้ามาประกอบธุรกิจและการท่องเที่ยวด้วยการอำนวยความสะดวกและมาตรการสนับสนุนต่าง ๆ พร้อมทั้งการสร้างความพร้อมของธุรกิจอื่นที่เกี่ยวเนื่องในห่วงโซ่ธุรกิจ

๔.๓.๓ ท่องเที่ยวเชิงสุขภาพ ความงาม และแพทย์แผนไทย ผสาน “ศาสตร์” และความชำนาญของการดูแลรักษาด้วยภูมิปัญญาไทย กับ “ศิลป์” และความละเอียดอ่อนในการให้บริการแบบไทย เพื่อดึงดูดการท่องเที่ยวเชิงสุขภาพและการแพทย์ โดยยกระดับมาตรฐานธุรกิจบริการด้านการส่งเสริมสุขภาพและการเสริมความงามสู่ตลาดระดับสูง โดยใช้ความคิดสร้างสรรค์และนวัตกรรม เพื่อให้เกิดเป็นเอกลักษณ์การให้บริการตามแบบความเป็นไทยที่โดดเด่นในระดับสากล พร้อมทั้งการสร้างความหลากหลายของกิจกรรมส่งเสริมสุขภาพที่ได้มาตรฐานเป็นที่ยอมรับและเชื่อมโยงกับกิจกรรมการท่องเที่ยวอื่น ๆ รวมถึงการยกระดับมาตรฐานธุรกิจบริการด้านการแพทย์ทางเลือก โดยผสานองค์ความรู้จากเทคโนโลยีและวิทยาการสมัยใหม่เข้ากับองค์ความรู้และภูมิปัญญาดั้งเดิมของไทย

ผลิตบุคลากรด้านแพทย์แผนไทยและบริการเชิงสุขภาพอื่นที่มีทักษะภาษา และได้รับการรับรองมาตรฐานวิชาชีพให้เพียงพอต่อทิศทางของการท่องเที่ยวเชิงสุขภาพ และการส่งเสริมการจัดกิจกรรมทางการตลาดของการท่องเที่ยวเชิงสุขภาพและการแพทย์ของไทยให้เป็นที่รับรู้ในระดับโลก รวมทั้งการส่งเสริมการจัดการนำเที่ยวเชิงสุขภาพครบวงจรที่เชื่อมโยงกับการแพทย์แผนปัจจุบัน

๔.๓.๔ ท่องเที่ยวสำราญทางน้ำ ส่งเสริมให้ไทยเป็นศูนย์กลางการท่องเที่ยวเชิงสำราญทางทะเลและชายฝั่ง และเป็นแหล่งท่องเที่ยววัฒนธรรมลุ่มน้ำที่มีเอกลักษณ์ที่โดดเด่น เนื่องจากไทยมีจุดเด่นด้านแหล่งท่องเที่ยวทางน้ำที่สวยงามและกิจกรรมการท่องเที่ยวที่หลากหลาย ที่สามารถดึงดูดนักท่องเที่ยวผ่านการชื่นชมธรรมชาติ การร้อยเรียงเรื่องราวประวัติศาสตร์ วิถีชีวิต วัฒนธรรมไทย ตามเส้นทางท่องเที่ยวทางน้ำ ทั้งเรือสำราญและเรือยอร์ช ตามชายฝั่งทะเลทั้งอันดามันและอ่าวไทย เกาะ แก่ง ที่สวยงาม รวมทั้งการท่องเที่ยวตามแม่น้ำลำคลอง นำไปสู่ศูนย์กลางท่องเที่ยวสำราญทางน้ำ โดยการปรับบทบาทของท่าเรือในประเทศที่มีศักยภาพให้เป็นท่าเรือหลัก การมุ่งพัฒนาโครงสร้างพื้นฐานและสาธารณูปโภคของท่าเรือ มารีน่า และท่าเทียบเรือให้ได้มาตรฐาน และการบริหารจัดการท่าเรือทั้งในเรื่องความสะอาด และการจัดการความปลอดภัยของท่าเรือและมารีน่าที่ได้มาตรฐานสากล รวมทั้งพัฒนาโครงสร้างพื้นฐานและสิ่งอำนวยความสะดวกในการท่องเที่ยวตามแม่น้ำลำคลองที่สำคัญ และมีมาตรการกำกับดูแลความปลอดภัยในการเดินทาง รวมถึงการส่งเสริมการเชื่อมโยงระบบเดินทางท่องเที่ยวภายในประเทศ ทั้งการเชื่อมโยงเส้นทางท่องเที่ยวทางน้ำให้เชื่อมต่อกับการเดินทางทางบกและทางอากาศให้มีความสะดวกรวดเร็ว รวมทั้งสร้างให้เกิดเส้นทางและแหล่งท่องเที่ยวใหม่ และการจัดทำระบบฐานข้อมูลด้านการท่องเที่ยวทางน้ำ นำเทคโนโลยีมาใช้อำนวยความสะดวกในการดำเนินธุรกิจกับกระบวนการตรวจคนเข้าเมืองที่มีประสิทธิภาพ และพัฒนาบุคลากรทุกภาคส่วนให้มีความพร้อม รวมถึงการให้ความสำคัญกับการอนุรักษ์ทรัพยากรธรรมชาติแหล่งท่องเที่ยว โดยคำนึงถึงความยั่งยืนของพื้นที่การท่องเที่ยว

๔.๓.๕ ท่องเที่ยวเชื่อมโยงภูมิภาค ใช้ประโยชน์จากที่ตั้งทางภูมิศาสตร์ในการเชื่อมโยงการท่องเที่ยวกับต่างประเทศ เพื่อขยายการท่องเที่ยวของไทยและภูมิภาคไปพร้อมกัน ผ่านการเชื่อมโยงโครงสร้างพื้นฐานและโลจิสติกส์จากเมืองหลักสู่เมืองรอง เพื่อรองรับการเชื่อมโยงเส้นทางการท่องเที่ยวไทยกับอาเซียนและอนุภูมิภาคลุ่มแม่น้ำโขง ทั้งทางบก ทางน้ำ และทางอากาศ โดยการจัดทำเส้นทางท่องเที่ยวเชื่อมโยงระหว่างประเทศ ดังเช่น เส้นทางจุดร่วมทางวัฒนธรรมและประวัติศาสตร์ ที่เน้นการพัฒนาการท่องเที่ยวเชื่อมโยงและส่งเสริมการท่องเที่ยวร่วมกับประเทศเพื่อนบ้าน โดยใช้ประโยชน์จากการพัฒนาเส้นทางทางบก ทางราง ทางน้ำ และทางอากาศระหว่างกันในภูมิภาค และส่งเสริมความสัมพันธ์อันดีที่จะทำให้เกิดการท่องเที่ยวที่ยั่งยืนร่วมกัน พร้อมทั้งการส่งเสริมการทำการตลาดร่วมกันในเส้นทางการท่องเที่ยวระหว่างประเทศให้สอดรับกับทิศทางและแนวโน้มของตลาดยุคใหม่ ซึ่งรวมถึงการพัฒนาแหล่งท่องเที่ยวเดิมและสร้างแหล่งท่องเที่ยวใหม่ในประเทศ ให้เหมาะสมกับศักยภาพและบริบทของแต่ละพื้นที่ เพื่อรองรับการเชื่อมโยงเส้นทางการท่องเที่ยวกับต่างประเทศ และพัฒนาสิ่งอำนวยความสะดวกให้มีความปลอดภัยและได้มาตรฐาน รวมทั้งป้องกันและแก้ไขปัญหาความเสื่อมโทรมของแหล่งท่องเที่ยว ทั้งแหล่งท่องเที่ยวตามธรรมชาติและทางประวัติศาสตร์วัฒนธรรม

พร้อมทั้งการใช้ประโยชน์จากการท่องเที่ยวให้เอื้อต่อผลิตภัณฑ์ชุมชน รวมทั้งอุตสาหกรรมและบริการต่อเนื่อง เพื่อขยายโอกาสในการสร้างรายได้ไปสู่เมืองและชุมชนเพิ่มจากการท่องเที่ยวของประเทศ และการส่งเสริมการขยายธุรกิจและการทำตลาดท่องเที่ยวของไทยในต่างประเทศ โดยใช้ประโยชน์จากเทคโนโลยีต่าง ๆ ที่สอดรับกับพฤติกรรมการท่องเที่ยวรูปแบบใหม่

๔.๔ โครงสร้างพื้นฐาน เชื่อมไทย เชื่อมโลก โครงสร้างพื้นฐานเป็นสิ่งจำเป็นสำหรับประเทศไทยในการก้าวสู่การเป็นศูนย์กลางเศรษฐกิจอาเซียน และเป็นจุดเชื่อมต่อที่สำคัญของภูมิภาคเอเชีย ในยุคของการเปลี่ยนแปลงทางด้านเทคโนโลยีอย่างรวดเร็วและรุนแรง โครงสร้างพื้นฐานจะครอบคลุมถึงโครงสร้างพื้นฐานทางกายภาพในด้านโครงข่ายคมนาคม พื้นที่และเมือง รวมถึงเทคโนโลยี ตลอดจนโครงสร้างพื้นฐานทางเศรษฐกิจ เพื่ออำนวยความสะดวกและลดต้นทุนในการเคลื่อนย้ายสินค้า บริการ เงินทุน บุคลากร และเชื่อมโยงประเทศไทยกับประชาคมโลก

๔.๔.๑ เชื่อมโยงโครงข่ายคมนาคมไร้รอยต่อ เชื่อมโยงโครงข่ายคมนาคมระดับภูมิภาคจากเอเชียตะวันออกถึงเอเชียใต้อย่างไร้รอยต่อ โดยมีไทยเป็นจุดเชื่อมโยงหลักของการคมนาคมให้เป็นระเบียงเศรษฐกิจแห่งเอเชีย เพื่อเป็นศูนย์กลางการคมนาคม การขนส่ง การกระจายสินค้า การค้า การลงทุน และการท่องเที่ยว สอดรับกับการพัฒนาการเชื่อมโยงกับกลุ่มเศรษฐกิจในระดับภูมิภาค โดยการพัฒนาโครงข่ายคมนาคมและโครงสร้างพื้นฐานทั้งทางบก ทางน้ำ และทางอากาศ เพื่อรองรับการขนส่งและโลจิสติกส์ตลอดห่วงโซ่อุปทานของภูมิภาค โดยให้ความสำคัญกับการขนส่งทางน้ำและระบบรางมากขึ้น รวมถึงการพัฒนาและบูรณาการการใช้ท่าอากาศยานหลักในส่วนกลางและท่าอากาศยานในส่วนภูมิภาคให้สอดคล้องกับการเชื่อมโยงโครงข่ายทั้งในประเทศและต่างประเทศมากขึ้น พร้อมทั้งการวางโครงข่ายเส้นทางการคมนาคมเชื่อมโยงสู่เมืองหลักของภูมิภาคอย่างไร้รอยต่อ เพื่อรองรับการเพิ่มจำนวนของเมืองและการขยายเมือง และเชื่อมโยงกับประเทศเพื่อนบ้านและการพัฒนาระบบขนส่งสาธารณะสมัยใหม่และสิ่งอำนวยความสะดวกภายในเมืองให้มีความเชื่อมโยงกัน ส่งเสริมระบบขนส่งสมัยใหม่และพัฒนาพื้นที่โดยรอบสถานีระบบขนส่งสาธารณะให้เกิดประโยชน์ทางเศรษฐกิจ รวมทั้งการส่งเสริมการใช้เทคโนโลยีสารสนเทศในการเชื่อมโยงโครงข่ายคมนาคมและระบบโลจิสติกส์ให้มีมาตรฐานเดียวกันและสร้างความร่วมมือในการอำนวยความสะดวกทางการค้าระหว่างกันในภูมิภาคให้ง่ายและสะดวกมากที่สุด

๔.๔.๒ สร้างและพัฒนาเขตเศรษฐกิจพิเศษ ให้เป็นเครื่องมือในการพัฒนาเศรษฐกิจและกระจายความเจริญสู่ภูมิภาค ยกระดับรายได้และคุณภาพชีวิตของประชาชน และแก้ปัญหาความมั่นคงบริเวณชายแดน โดยการพัฒนาเขตพัฒนาพิเศษภาคตะวันออกให้มีความพร้อมทางโครงสร้างพื้นฐานที่จะทำให้ไทยเป็นศูนย์กลางทั้งทางบก ทางน้ำ และทางอากาศ รวมทั้งเป็นศูนย์กลางอุตสาหกรรมและนวัตกรรม พัฒนาเมืองและส่งเสริมการท่องเที่ยว รวมถึงการพัฒนาเขตเศรษฐกิจตะวันตกเพื่อเชื่อมต่อกับการพัฒนาภาคตะวันออก และภาคอื่น ๆ ตลอดจนเขตเศรษฐกิจพิเศษชายแดนทั้งทางด้านการค้า การลงทุน และการท่องเที่ยว โดยคำนึงถึงจุดเด่นของแต่ละพื้นที่และการเสริมซึ่งกันและกันกับการพัฒนาเขตเศรษฐกิจของประเทศเพื่อนบ้าน พร้อมทั้งการจัดผังเมือง ระบบสาธารณูปโภค สาธารณูปการ การอำนวยความสะดวกทางการค้าการลงทุน ทั้งในด้านข้อมูล แรงงาน และกฎระเบียบ

ต่าง ๆ รวมทั้งมีมาตรการสนับสนุนให้เกิดการลงทุนในอุตสาหกรรมและบริการเป้าหมายที่มีการใช้เทคโนโลยีและนวัตกรรม และมีมูลค่าเพิ่มสูง โดยตระหนักถึงความยั่งยืน

๔.๔.๓ เพิ่มพื้นที่และเมืองเศรษฐกิจ สร้างศูนย์กลางเศรษฐกิจและนวัตกรรมแห่งใหม่ในส่วนภูมิภาคคู่ขนานกับการเติบโตของกรุงเทพฯ และปริมณฑล โดยยกระดับจังหวัดสำคัญของไทย ส่งเสริมการพัฒนาในเชิงพื้นที่ พัฒนาเศรษฐกิจควบคู่ไปกับการพัฒนาเมือง และสร้างเมืองเศรษฐกิจเฉพาะด้านเพื่อส่งเสริมการสร้างคลัสเตอร์ของเกษตร อุตสาหกรรม และบริการ ภายใต้ระบบนิเวศที่เอื้อต่อการสร้างนวัตกรรมซึ่งมีมหาวิทยาลัยแต่ละภูมิภาค สถาบันการศึกษาท้องถิ่น และทุกภาคส่วนมีส่วนร่วมเป็นแรงขับเคลื่อน การยกระดับจังหวัดสำคัญเป็นเมืองเศรษฐกิจประจำภาค เพื่อเป็นศูนย์กลางเศรษฐกิจในแต่ละภาคที่เชื่อมต่อกับเมืองเศรษฐกิจอื่นและเศรษฐกิจประเทศเพื่อนบ้าน และกระจายศูนย์กลางการพัฒนาเศรษฐกิจไปสู่ภาคต่าง ๆ ของไทย การสร้างเมืองเศรษฐกิจเฉพาะด้านโดยอาศัยความได้เปรียบที่แตกต่างกันของแต่ละจังหวัด ซึ่งช่วยส่งเสริมการพัฒนาคลัสเตอร์ของเกษตรอุตสาหกรรมและบริการ พร้อมทั้งการส่งเสริมและพัฒนาเมืองสร้างสรรค์ เพื่อให้เมืองเป็นเครื่องมือในการขับเคลื่อนเศรษฐกิจ ดึงดูดการลงทุนใหม่ โดยการส่งเสริมให้เมืองเป็นเจ้าภาพจัดเทศกาลความคิดสร้างสรรค์และวัฒนธรรมระดับสากล โดยให้ความสำคัญกับการใช้มหาวิทยาลัยในแต่ละภูมิภาค และสถาบันการศึกษาท้องถิ่น ขับเคลื่อนองค์ความรู้ด้านนวัตกรรม เพื่อให้เป็นศูนย์กลางเศรษฐกิจในแต่ละภาค

๔.๔.๔ พัฒนาโครงสร้างพื้นฐานเทคโนโลยีสมัยใหม่ สนับสนุนให้เกิดระบบนิเวศในการร่วมสร้างงานวิจัยและนวัตกรรมจากภาคเอกชน มหาวิทยาลัย และหน่วยงานวิจัยหรือมหาวิทยาลัยชั้นนำของโลก เพื่อสร้างและถ่ายทอดเทคโนโลยีขั้นพื้นฐานและเทคโนโลยีขั้นสูงเพื่อการใช้ประโยชน์ในเชิงพาณิชย์ได้จริง ตอบสนองความต้องการของผู้ใช้ทั้งในภาครัฐและเอกชน พร้อมทั้งการสร้างระเบียงทางด่วนดิจิทัล และเสริมสร้างความรู้และโอกาสในการเข้าถึงโครงข่ายบรอดแบนด์หลากรูปแบบตามความเหมาะสมของพื้นที่ โดยมีรูปแบบการเชื่อมโยงด้านดิจิทัลที่เป็นมาตรฐานเดียวกันในระดับสากลทั้งภาครัฐและเอกชน รวมถึงการวางกรอบในการจัดการทรัพยากรคลื่นความถี่ให้เพียงพอรองรับบริการที่มีคุณภาพในราคาที่ประชาชนทั่วไปเข้าถึงได้ มีการสนับสนุนธุรกิจแบบแพลตฟอร์ม ที่ทำให้เกิดการสร้างงานบริการในโลกดิจิทัลใหม่ เพื่อเพิ่มประสิทธิภาพของงานบริการและบริหารของภาครัฐและเอกชน และสร้างความมั่นคงในการเชื่อมโยงเครือข่ายดิจิทัลเชื่อมต่อกับโลก และการสนับสนุนและเร่งรัดการนำวิทยาศาสตร์ข้อมูล ปัญญาประดิษฐ์และหุ่นยนต์ การออกแบบที่คำนึงถึงผู้ใช้เป็นศูนย์กลาง มาใช้ในภาคการผลิตและบริการ เพื่อเพิ่มความสามารถในการแข่งขันในรูปแบบที่ทุกคนสามารถเข้าถึงและใช้ประโยชน์จากข้อมูลหลากหลายแหล่งให้เกิดประโยชน์สูงสุดในการเพิ่มศักยภาพคนในสังคมด้วยการเข้าถึงความรู้ เครื่องมือบนพื้นฐานของธรรมาภิบาลข้อมูล ซึ่งครอบคลุมความปลอดภัยไซเบอร์ ความมีจริยธรรม และการไม่ละเมิดสิทธิส่วนบุคคล รวมทั้งการเสริมสร้างความมั่นคงด้านพลังงาน โดยการจัดหาและพัฒนาโครงสร้างพื้นฐานด้านพลังงาน บริหารจัดการพลังงานให้มีประสิทธิภาพและมีการแข่งขันอย่างเป็นธรรม มีราคาที่เหมาะสม และการสร้างโครงสร้างพื้นฐานที่รองรับการใช้พลังงานในรูปแบบต่าง ๆ เพื่อสนับสนุนภาคการผลิต บริการ และการขนส่ง รวมทั้งส่งเสริมการใช้พลังงานทดแทนและพลังงานทางเลือกในสัดส่วนที่มากขึ้น ตลอดจน

พัฒนาระบบโครงข่ายไฟฟ้าอัจฉริยะ สร้างและรวบรวมผู้เชี่ยวชาญทั้งในและต่างประเทศ ทางด้านวิทยาศาสตร์และเทคโนโลยีทั้งในมหาวิทยาลัย และหน่วยงานวิจัยผ่านการสร้างแรงจูงใจต่าง ๆ เพื่อให้มีความพร้อมกับการประยุกต์ใช้เทคโนโลยีชั้นสูงในอนาคต รวมทั้งการสร้างผลงานที่ช่วยให้ผู้ประกอบการทั้งภาครัฐและเอกชนสามารถนำไปพัฒนาต่อยอดในการสร้างความสามารถในการแข่งขันของประเทศอย่างเต็มที่

๔.๔.๕ รักษาและเสริมสร้างเสถียรภาพทางเศรษฐกิจมหภาค ดำเนินกรอบนโยบายการเงินและการคลังที่ยืดหยุ่นที่พร้อมรองรับความผันผวนทางเศรษฐกิจจากปัจจัยภายในและภายนอก และพัฒนานโยบายให้สอดคล้องกับแนวโน้มการเปลี่ยนแปลงของสถานการณ์โลกและการดำเนินธุรกิจในอนาคต เพื่อให้เศรษฐกิจไทยมีเสถียรภาพเหมาะสำหรับการดำเนินและลงทุนทางธุรกิจ เชื่อมโยงการค้าการลงทุนของไทยกับต่างประเทศ เพื่อพัฒนาไปสู่การเป็นชาติการค้าในอนาคต และสนับสนุนการเข้าถึงบริการทางการเงินอย่างสมดุล โดยการสร้างภูมิคุ้มกันให้เศรษฐกิจไทยท่ามกลางความผันผวนของเศรษฐกิจโลก โดยสร้างความเข้มแข็งของเศรษฐกิจและการเงินชุมชน ขยายความร่วมมือทางการค้าและการลงทุนเพื่อเปิดตลาดใหม่ที่มีศักยภาพ เพื่อร่วมมือกันในการพัฒนาจากการผลิตไปสู่ตลาดเพื่อส่งเสริมการเป็นชาติการค้าอย่างครบวงจร พร้อมทั้งการรักษาความยั่งยืนทางการคลัง เพื่อสนับสนุนการเติบโตของเศรษฐกิจอย่างมั่นคงและยั่งยืน ด้วยการเพิ่มประสิทธิภาพการจัดสรรงบประมาณเชิงรุกเชิงยุทธศาสตร์ และเชิงพื้นที่ การเพิ่มประสิทธิภาพการจัดเก็บรายได้ภาครัฐ ขยายฐานภาษีและดำเนินการจัดเก็บภาษีรายการใหม่ให้ครอบคลุมบริบททางเศรษฐกิจที่เปลี่ยนแปลงไปอย่างรวดเร็ว การรักษาเสถียรภาพการเงิน เพื่อสร้างภาวะแวดล้อมที่เอื้อต่อการลงทุนและการดำเนินธุรกิจ โดยดูแลเสถียรภาพระบบการเงินและเสถียรภาพราคา โดยมีกรอบการดำเนินนโยบายการเงินที่โปร่งใสและยืดหยุ่น ส่งเสริมให้กลไกตลาดการเงินทำงานอย่างมีประสิทธิภาพ ภาครัฐและเอกชนมีเครื่องมือพร้อมป้องกันความเสี่ยง และมีกลไกเชิงสถาบันในการดูแลเสถียรภาพระบบการเงินในภาพรวมได้อย่างครอบคลุมและการส่งเสริมประสิทธิภาพของระบบการเงิน ส่งเสริมการแข่งขันระหว่างผู้ให้บริการทางการเงินด้านต่าง ๆ สร้างบรรยากาศที่เอื้อต่อการนำเทคโนโลยีมาใช้ในการให้บริการทางการเงิน พัฒนาโครงสร้างพื้นฐานกลางทางการเงิน ปรับปรุงกฎเกณฑ์ที่เป็นอุปสรรคต่อการสร้างนวัตกรรมในภาคการเงินและการประกอบธุรกิจของภาคเอกชน

๔.๕ พัฒนาเศรษฐกิจบนพื้นฐานผู้ประกอบการยุคใหม่ สร้างและพัฒนาผู้ประกอบการยุคใหม่ ไม่ว่าจะเป็นผู้ประกอบการรายใหญ่ กลาง เล็ก วิสาหกิจเริ่มต้น วิสาหกิจชุมชน หรือวิสาหกิจเพื่อสังคม รวมทั้งเกษตรกร ให้เป็นผู้ประกอบการยุคใหม่ที่มีทักษะและจิตวิญญาณของการเป็นผู้ประกอบการที่มีความสามารถในการแข่งขันและมีอัตลักษณ์ชัดเจน โดยมีนวัตกรรมใน ๓ ด้าน คือ นวัตกรรมในการสร้างโมเดลธุรกิจ นวัตกรรมในเชิงสินค้าและบริการ และนวัตกรรมในเชิงกระบวนการผลิตและบริการ พร้อมทั้งเป็นนักการค้าที่เข้มแข็งที่จะนำไปสู่การสนับสนุนการเป็นชาติการค้า มีความสามารถในการเข้าถึงตลาดทั้งในและต่างประเทศ เป็นผู้ประกอบการที่ “ผลิตเก่ง ขายเก่ง” หรือ “ซื้อเป็น ขายเป็น” บริการเป็นเลิศ สามารถขยายการค้าและการลงทุนไปต่างประเทศ รวมทั้งส่งเสริมให้ผู้ประกอบการมีธรรมาภิบาล

๔.๕.๑ สร้างผู้ประกอบการอัจฉริยะ สร้างและพัฒนาผู้ประกอบการที่มีความสามารถในการสร้างและใช้เทคโนโลยีและนวัตกรรมตลอดกระบวนการการผลิตและบริการ การจัดการ และการตลาด สามารถบริหารจัดการธุรกิจและบริการได้อย่างมีประสิทธิภาพและโปร่งใส โดยการสร้างและพัฒนาทักษะ องค์ความรู้รอบด้านที่จำเป็นต่อการประกอบธุรกิจในยุคใหม่ที่มีการแข่งขันสูง รวมทั้งทักษะในการวิเคราะห์และใช้ประโยชน์จากข้อมูลเพื่อการวางแผนธุรกิจและสามารถบริหารจัดการความเสี่ยงทางธุรกิจได้ ไปพร้อมกับการวางรากฐานการศึกษาทั้งในระบบและนอกระบบให้กับเยาวชนรุ่นใหม่ให้มีทักษะและจิตวิญญาณในการประกอบการ พร้อมทั้งการส่งเสริมผู้ประกอบการในการสร้างนวัตกรรม เพื่อสร้างความแตกต่างของสินค้าและบริการ และนำไปสู่การพัฒนาต่อยอดด้านเทคโนโลยีและนวัตกรรมที่สนับสนุนการสร้างมูลค่าเพิ่มทางธุรกิจหรืออุตสาหกรรมอนาคต ตลอดจนการผลิตที่เป็นมิตรกับสิ่งแวดล้อม รวมถึงการสร้างทักษะพื้นฐานที่จำเป็นและความถนัดที่แตกต่างและหลากหลายของแรงงาน โดยเฉพาะที่เกี่ยวข้องกับเทคโนโลยีและธุรกิจรูปแบบใหม่ในอนาคต และการสนับสนุนผู้ประกอบการในการสร้างและพัฒนาสินค้าและบริการให้มีคุณภาพมาตรฐานสอดคล้องกับความต้องการของผู้บริโภคและสามารถเชื่อมโยงการผลิตกับผู้ประกอบการรายใหญ่ โดยสร้างระบบและกลไกที่ทำให้เกิดความเชื่อมโยงของห่วงโซ่มูลค่าเพื่อเพิ่มประสิทธิภาพในการบริหารจัดการการผลิต การขนส่งและโลจิสติกส์เพื่อลดต้นทุนและให้ผลผลิตออกสู่ตลาดอย่างสม่ำเสมอ และการส่งเสริมการรวมกลุ่มให้เกิดคลัสเตอร์ที่เข้มแข็ง ผู้ประกอบการสามารถเกื้อหนุนและเชื่อมโยงกันทั้งในแนวตั้งและแนวนอน เพื่อเพิ่มอำนาจการต่อรองในตลาดที่สูงขึ้น และลดต้นทุนการผลิตลง โดยการพัฒนาความเชี่ยวชาญเฉพาะด้านในกลุ่มของตน

๔.๕.๒ สร้างโอกาสเข้าถึงบริการทางการเงิน ส่งเสริมการเข้าถึงบริการทางการเงินของผู้ประกอบการ โดยการจัดหาแหล่งเงินทุนและสนับสนุนให้มีช่องทางทางการเงินที่หลากหลายและน่าเชื่อถือ การพัฒนาผลิตภัณฑ์ทางการเงินและการบริหารความเสี่ยง เพื่อตอบสนองความต้องการที่เหมาะสมกับแต่ละกลุ่ม การที่ทุกภาคส่วนสามารถเข้าถึงบริการทางการเงินด้วยต้นทุนที่เหมาะสม โดยนำเทคโนโลยีและนวัตกรรมมาช่วยเพิ่มความสะดวกในการเข้าถึงแหล่งเงินทุน การพัฒนาระบบประเมินมูลค่าทรัพย์สินในรูปแบบต่าง ๆ เพื่อใช้เป็นหลักประกันทางธุรกิจในการขอสินเชื่อของผู้ประกอบการ และการมีระบบการประเมินความน่าเชื่อถือทางเครดิต และระบบการรู้จักลูกค้าที่สะดวกมากขึ้น โดยใช้ประโยชน์จากข้อมูลทั้งด้านการเงินและที่มิใช่การเงิน เพื่อเป็นข้อมูลบ่งชี้สถานะและประวัติด้านเครดิตประกอบการพิจารณาของสถาบันการเงินหรือตลาดทุน

๔.๕.๓ สร้างโอกาสเข้าถึงตลาด สนับสนุนและสร้างโอกาสให้ผู้ประกอบการสามารถเข้าสู่ตลาดทั้งในและต่างประเทศตามระดับศักยภาพการประกอบการ โดยการสนับสนุนผู้ประกอบการให้มีอัตลักษณ์และแบรนด์ที่เด่นชัด รวมทั้งพัฒนาบรรจุภัณฑ์สินค้าที่มีคุณภาพและมีความแตกต่างเพื่อส่งเสริมการเข้าถึงตลาดต่าง ๆ โดยเฉพาะอย่างยิ่งในตลาดต่างประเทศ รวมทั้งแพลตฟอร์มในการแสดงผลงานของธุรกิจสร้างสรรค์ การให้ความสำคัญกับการผลิตโดยใช้ตลาดนำที่คำนึงถึงความต้องการของตลาดโดยเฉพาะตลาดที่มีมูลค่าสูง การสนับสนุนช่องทางการตลาดและการชำระเงินรูปแบบใหม่ โดยการสร้างตลาดออนไลน์ แอพพลิเคชันและช่องทางใหม่รองรับไลฟ์สไตล์ของคนในอนาคต การสร้าง

โอกาสให้ผู้ประกอบการสามารถเข้าถึงตลาดจัดซื้อจัดจ้างภาครัฐได้มากขึ้น และการพัฒนาศูนย์กระจายสินค้าที่มีมาตรฐานในทุกภูมิภาคของไทย และพัฒนานวัตกรรมการกระจายสินค้าโดยการพัฒนากระบวนการให้ทันสมัยด้วยระบบเทคโนโลยีสารสนเทศ เพื่อรองรับการเติบโตของอุตสาหกรรมและธุรกิจในอนาคต

๔.๕.๔ สร้างโอกาสเข้าถึงข้อมูล อนาคตของโลกไร้พรมแดนคือการแข่งขันบนฐานข้อมูล จึงต้องสร้างโอกาสให้ผู้ประกอบการสามารถเข้าถึงข้อมูลข่าวสารที่จำเป็นและเป็นข้อมูลที่ทันสมัยเพื่อการวางแผนธุรกิจ โดยการสร้างโอกาสให้ผู้ประกอบการสามารถเข้าถึงและใช้ประโยชน์จากเทคโนโลยีและฐานข้อมูลขนาดใหญ่ผ่านระบบออนไลน์ เพื่อต่อยอดพัฒนาธุรกิจเดิมและสร้างธุรกิจใหม่ การสร้างและพัฒนาศูนย์บริการข้อมูลผู้ประกอบการ เพื่อเป็นช่องทางหลักในการให้ข้อมูลและคำปรึกษาแก่ผู้ประกอบการ และเป็นแหล่งรวมที่ปรึกษาทางธุรกิจ การพัฒนาระบบฐานข้อมูลและสร้างระบบเชื่อมโยงข้อมูลระหว่างหน่วยงานภาครัฐให้มีมาตรฐานเดียวกัน รวมถึงฐานข้อมูลความรู้วิจัยและนวัตกรรม โดยเป็นข้อมูลที่มีความทันสมัย บูรณาการ และต่อเนื่อง เพื่อประโยชน์ในการสืบค้น ต่อยอดในทุก ๆ ด้าน และการกำหนดนโยบายที่เหมาะสมต่อการพัฒนาผู้ประกอบการ การสนับสนุนการสร้างและพัฒนาแพลตฟอร์มกลาง ทั้งในด้านการผลิต การบริหารจัดการ การตลาด ที่ผู้ประกอบการสามารถเข้าถึงและใช้ประโยชน์ร่วมกันในการวางแผนธุรกิจในอนาคต เพื่อลดต้นทุนของทั้งภาครัฐและเอกชน และการสนับสนุนให้เกิดพื้นที่ทำงานร่วม สำหรับผู้ประกอบการ เพื่อลดต้นทุนและเป็นแหล่งแลกเปลี่ยนนวัตกรรมและเชื่อมต่อธุรกิจระหว่างกันอีกทางหนึ่ง

๔.๕.๕ ปรับบทบาทและโอกาสการเข้าถึงบริการภาครัฐ ในการพัฒนาและบูรณาการกลไกภาครัฐเพื่อเพิ่มประสิทธิภาพในการส่งเสริมและพัฒนาผู้ประกอบการให้สามารถแข่งขันได้อย่างยั่งยืน โดยเน้นประเด็นการเริ่มต้นธุรกิจ การขออนุญาตต่าง ๆ การจดทะเบียนทรัพย์สิน กระบวนการขอและได้รับสินเชื่อ การคุ้มครองผู้ลงทุน การชำระภาษี และการค้าระหว่างประเทศ รวมทั้งการพัฒนาระบบคุณภาพของชาติ ทั้งระบบมาตรฐานผลิตภัณฑ์ ระบบมาตรวิทยา ระบบทดสอบ และระบบรับรองคุณภาพ ให้มีประสิทธิภาพ รองรับภาคการผลิตและบริการ รวมทั้งการสร้างและพัฒนาโครงสร้างพื้นฐานด้านมาตรฐาน เช่น ศูนย์ทดสอบกลางสำหรับสินค้าเกษตรและอุตสาหกรรม และศูนย์ตรวจรับรองคุณภาพมาตรฐานสินค้าและบริการในระดับสากล โดยให้ภาคเอกชนเข้ามามีบทบาทในการดำเนินการมากขึ้น พร้อมทั้งการสร้างระบบและศูนย์บ่มเพาะผู้ประกอบการให้มีความเป็นอัจฉริยะ โดยบูรณาการการทำงานร่วมกันระหว่างภาครัฐ เอกชน สถาบันการศึกษา และสถาบันวิชาการ และพัฒนาศูนย์การเรียนรู้และให้คำปรึกษาทางด้านเทคโนโลยีและนวัตกรรมของภาคการผลิตและบริการทั้งในระดับส่วนกลางและชุมชน พร้อมทั้งการส่งเสริมการจัดการพัฒนาบุคลากรทางเทคโนโลยีชั้นสูงให้มีประสิทธิภาพและมีความคล่องตัวในการปฏิบัติงาน และการส่งเสริมและสนับสนุนให้ผู้ประกอบการทำธุรกิจอย่างเกื้อหนุนกันระหว่างผู้ประกอบการที่มีขนาดและศักยภาพต่างกัน โดยมีระบบจูงใจให้เกิดการถ่ายทอดเทคโนโลยีและการพัฒนาร่วมกัน ตลอดจนผลักดันการเจรจาจัดทำความตกลงทางการค้าและความร่วมมือระหว่างประเทศ เพื่อสร้างโอกาสทางเศรษฐกิจ

ยุทธศาสตร์ชาติ
ด้านการพัฒนาและเสริมสร้างศักยภาพทรัพยากรมนุษย์

๑. บทนำ

ทรัพยากรมนุษย์เป็นปัจจัยขับเคลื่อนสำคัญในการยกระดับการพัฒนาประเทศในทุกมิติไปสู่เป้าหมายการเป็นประเทศที่พัฒนาแล้วที่ขับเคลื่อนโดยภูมิปัญญาและนวัตกรรมในอีก ๒๐ ปีข้างหน้า ดังนั้น จึงจำเป็นต้องมีการวางรากฐานการพัฒนาทรัพยากรมนุษย์ของประเทศอย่างเป็นระบบ โดยจำเป็นต้องมุ่งเน้นการพัฒนาและยกระดับคนในทุกมิติและในทุกช่วงวัยให้เป็นทรัพยากรมนุษย์ที่ดี เก่ง และมีคุณภาพพร้อมขับเคลื่อนการพัฒนาประเทศไปข้างหน้าได้อย่างเต็มศักยภาพ ซึ่ง “คนไทยในอนาคตจะต้องมีความพร้อมทั้งกาย ใจ สติปัญญา มีพัฒนาการที่ดีรอบด้านและมีสุขภาวะที่ดีในทุกช่วงวัย มีจิตสาธารณะ รับผิดชอบต่อสังคมและผู้อื่น มัธยัสถ์ อดออม โอบอ้อมอารี มีวินัย รักษาศีลธรรม และเป็นพลเมืองดีของชาติ มีหลักคิดที่ถูกต้อง มีทักษะที่จำเป็นในศตวรรษที่ ๒๑ มีทักษะสื่อสารภาษาอังกฤษและภาษาที่ ๓ และอนุรักษ์ภาษาท้องถิ่น มีนิสัยรักการเรียนรู้และการพัฒนาตนเองอย่างต่อเนื่องตลอดชีวิต สู่การเป็นคนไทย ที่มีทักษะสูง เป็นนวัตกร นักคิด ผู้ประกอบการ เกษตรกรยุคใหม่และอื่น ๆ โดยมีสัมมาชีพตามความถนัดของตนเอง”

ดังนั้น เพื่อให้ทรัพยากรมนุษย์ในทุกมิติและในทุกช่วงวัยสามารถได้รับการพัฒนาและยกระดับได้เต็มศักยภาพและเหมาะสม ยุทธศาสตร์ชาติด้านการพัฒนาและเสริมสร้างศักยภาพทรัพยากรมนุษย์จึงได้กำหนดประเด็นยุทธศาสตร์ที่เน้นทั้งการแก้ไขปัญหาการพัฒนาทรัพยากรมนุษย์ในปัจจุบันและการเสริมสร้างและยกระดับการพัฒนา ที่ให้ความสำคัญที่ครอบคลุมทั้งในส่วนของการพัฒนาทุนมนุษย์ และปัจจัยและสภาพแวดล้อมที่เกี่ยวข้องเพื่อสร้างระบบนิเวศที่เอื้อต่อการพัฒนาทรัพยากรมนุษย์อย่างครอบคลุม ประกอบด้วย การพัฒนาศักยภาพคนตลอดช่วงชีวิต ควบคู่กับการปฏิรูปที่สำคัญทั้งในส่วนของการปรับเปลี่ยนค่านิยมและวัฒนธรรม เพื่อให้คนมีความดีอยู่ใน ‘วิถี’ การดำเนินชีวิตและมีจิตสำนึกร่วมในการสร้างสังคมที่น่าอยู่ และมีการปฏิรูปการเรียนรู้แบบพลิกโฉม ในทุกระดับตั้งแต่ระดับปฐมวัยจนถึงการเรียนรู้ตลอดชีวิต โดยการพัฒนาระบบการเรียนรู้ที่ตอบสนองต่อการเปลี่ยนแปลงในศตวรรษที่ ๒๑ มีการออกแบบระบบการเรียนรู้ใหม่ การเปลี่ยนบทบาทครู การเพิ่มประสิทธิภาพระบบบริหารจัดการศึกษา และการพัฒนาระบบการเรียนรู้ตลอดชีวิตเพื่อพัฒนาผู้เรียนให้สามารถกำกับการเรียนรู้ที่เหมาะสมกับตนเองได้อย่างต่อเนื่องแม้จะออกจากระบบการศึกษาแล้ว รวมถึงความตระหนักถึงพหุปัญญาของมนุษย์ที่หลากหลายตลอดจนพัฒนาและรักษากลุ่มผู้มีความสามารถพิเศษของพหุปัญญาแต่ละประเภท และการปฏิรูประบบเสริมสร้างความรอบรู้และจิตสำนึกทางสุขภาพ เพื่อให้คนไทยมีศักยภาพในการจัดการสุขภาวะที่ดีได้ด้วยตนเอง พร้อมกับการสร้างสภาพแวดล้อมที่เอื้อต่อการพัฒนาและเสริมสร้างศักยภาพทรัพยากรมนุษย์ ทั้งการเสริมสร้างครอบครัวที่เข้มแข็งอบอุ่นซึ่งเป็นการวางรากฐานการส่งต่อเด็กและเยาวชนที่มีคุณภาพสู่การพัฒนาในช่วงอายุถัดไป โดยการส่งเสริมการเกิดที่มีคุณภาพ การสร้างครอบครัวที่เหมาะสมกับคนรุ่นใหม่ การส่งเสริมบทบาทในการมีส่วนร่วม

พัฒนาคน การพัฒนาระบบฐานข้อมูลเพื่อการพัฒนาทรัพยากรมนุษย์ที่มีความเชื่อมโยงและบูรณาการข้อมูลด้านการพัฒนาทรัพยากรมนุษย์ระหว่างกระทรวง/หน่วยงานที่เกี่ยวข้อง และการเสริมสร้างศักยภาพการกีฬาในการสร้างคุณค่าทางสังคมและพัฒนาประเทศ ในการใช้กิจกรรมนันทนาการและกีฬาเป็นเครื่องมือในการเสริมสร้างสุขภาวะของประชาชนอย่างครบวงจรและมีคุณภาพมาตรฐาน รวมถึงการพัฒนาทักษะด้านกีฬาสู่ความเป็นเลิศและกีฬาเพื่อการอาชีพ

๒. เป้าหมาย

๒.๑ คนไทยเป็นคนดี คนเก่ง มีคุณภาพ พร้อมสำหรับวิถีชีวิตในศตวรรษที่ ๒๑

๒.๒ สังคมไทยมีสภาพแวดล้อมที่เอื้อและสนับสนุนต่อการพัฒนาคนตลอดช่วงชีวิต

๓. ตัวชี้วัด

๓.๑ การพัฒนาคุณภาพชีวิต สุขภาวะ และความเป็นอยู่ที่ดีของคนไทย

๓.๒ ผลสัมฤทธิ์ทางการศึกษาและการเรียนรู้ตลอดชีวิต

๓.๓ การพัฒนาสังคมและครอบครัวไทย

๔. ประเด็นยุทธศาสตร์ชาติด้านการพัฒนาและเสริมสร้างศักยภาพทรัพยากรมนุษย์

๔.๑ การปรับเปลี่ยนค่านิยมและวัฒนธรรม มุ่งเน้นให้สถาบันทางสังคมร่วมปลูกฝังค่านิยมวัฒนธรรมที่พึงประสงค์ โดยบูรณาการร่วมระหว่าง “ครอบครัว ชุมชน ศาสนา การศึกษา และสื่อ” ในการหล่อหลอมคนไทยให้มีคุณธรรม จริยธรรม ในลักษณะที่เป็น ‘วิถี’ การดำเนินชีวิต

๔.๑.๑ การปลูกฝังค่านิยมและวัฒนธรรมผ่านการเลี้ยงดูในครอบครัว โดยส่งเสริมให้ครอบครัวมีความอบอุ่น ดำเนินชีวิตโดยยึดมั่นในคุณธรรม จริยธรรม มัธยัสถ์ อดออม ซื่อสัตย์ และแนวปรัชญาของเศรษฐกิจพอเพียง มีการจัดกิจกรรมที่ช่วยเสริมสร้างคุณลักษณะดังกล่าว รวมทั้งการพัฒนาพ่อแม่ให้เป็นแบบอย่างที่ดีในการดำเนินชีวิต

๔.๑.๒ การบูรณาการเรื่องความซื่อสัตย์ วินัย คุณธรรม จริยธรรม ในการจัดการเรียนการสอนในสถานศึกษา โดยให้สถานศึกษาสอดแทรกการปลูกฝังคุณธรรม จริยธรรม และการมีจิตสาธารณะเข้าไปในทุกสาระวิชาและในทุกกิจกรรม รวมทั้งปรับสภาพแวดล้อมทั้งภายในและภายนอกสถานศึกษาให้เอื้อต่อการมีคุณธรรม จริยธรรม และจิตสาธารณะ รวมถึงการรักษาขนบธรรมเนียมและประเพณีอันดีงาม

๔.๑.๓ การสร้างความเข้มแข็งในสถาบันทางศาสนา เพื่อเผยแผ่หลักคำสอนที่ดีงามให้แก่ประชาชน โดยพัฒนา ผู้เผยแผ่ศาสนาให้ประพฤติปฏิบัติตัวเป็นแบบอย่างตาม คำสอนที่ถูกต้องของแต่ละศาสนา รวมทั้งมีการเผยแผ่หลักธรรมคำสอนทางศาสนาที่สอดคล้องกับการดำเนินชีวิตที่เข้าใจง่าย และสามารถนำไปปฏิบัติได้จริง

๔.๑.๔ การปลูกฝังค่านิยมและวัฒนธรรมโดยใช้ชุมชนเป็นฐาน โดยการพัฒนาผู้นำชุมชนให้เป็นต้นแบบของการมีคุณธรรมจริยธรรม การสร้างความเข้มแข็งให้ชุมชนในการจัดกิจกรรมสาธารณประโยชน์ การจัดระเบียบสังคม และการนำเยาวชนเข้ามามีส่วนร่วมในการทำกิจกรรม รวมถึงการลงโทษผู้ละเมิดบรรทัดฐานที่ดีทางสังคม

๔.๑.๕ การสร้างค่านิยมและวัฒนธรรมที่พึงประสงค์จากภาคธุรกิจ โดยกระตุ้นให้ภาคธุรกิจมีการบริหารจัดการอย่างมีธรรมาภิบาล พัฒนาสร้างความรู้สึกรับผิดชอบต่อสังคมของคนทุกคนในบริษัททั้งพนักงานและลูกค้า ปรับเปลี่ยนทัศนคติการคำนวณผลตอบแทนให้คำนึงถึงต้นทุนทางสังคม ส่งเสริมการจัดกิจกรรมเพื่อตอบแทนสังคม รวมทั้งกระตุ้นให้เกิดการประกอบธุรกิจเพื่อสังคม

๔.๑.๖ การใช้สื่อและสื่อสารมวลชนในการปลูกฝังค่านิยมและวัฒนธรรมของคนในสังคม โดยส่งเสริมให้สื่อและสื่อสารมวลชนปฏิบัติตามจรรยาบรรณสื่ออย่างเคร่งครัด การจัดเวลาและพื้นที่ออกอากาศให้แก่สื่อสร้างสรรค์ ในช่วงเวลาที่มีผู้ชมมากที่สุด รวมทั้งการส่งเสริมการใช้สื่อออนไลน์และเครือข่ายสังคมออนไลน์อย่างสร้างสรรค์ นำเสนอตัวอย่างของการมีคุณธรรม จริยธรรม และการมีจิตสาธารณะ เพื่อปลูกฝังคุณธรรม จริยธรรม และค่านิยมที่พึงประสงค์

๔.๑.๗ การส่งเสริมให้คนไทยมีจิตสาธารณะและมีความรับผิดชอบต่อส่วนรวม โดยสร้างความตระหนักให้ประชาชนรู้จักหน้าที่ของตนเอง การตรงต่อเวลา การยอมรับความหลากหลาย เห็นคุณค่าและความสำคัญในการประกอบสัมมาอาชีพหรือมีงานทำ เน้นการพึ่งพาตนเอง และมีความรับผิดชอบต่อสังคมและต่อผู้อื่น และเป็นพลเมืองที่ดี และส่งเสริมให้มีวัฒนธรรมการทำงานเพื่อส่วนรวม สนับสนุน ส่งเสริม เป้าหมายของประเทศและยุทธศาสตร์ชาติ

๔.๒ การพัฒนาศักยภาพคนตลอดช่วงชีวิต มุ่งเน้นการพัฒนาคนเชิงคุณภาพในทุกช่วงวัย ตั้งแต่ช่วงการตั้งครรภ์ ปฐมวัย วัยเด็ก วัยรุ่น วัยเรียน วัยผู้ใหญ่ วัยแรงงาน และวัยผู้สูงอายุ เพื่อสร้างทรัพยากรมนุษย์ที่มีศักยภาพ มีทักษะความรู้ เป็นคนดี มีวินัย เรียนรู้ได้ด้วยตนเองในทุกช่วงวัย มีความรอบรู้ทางการเงิน มีความสามารถในการวางแผนชีวิตและการวางแผนทางการเงินที่เหมาะสมในแต่ละช่วงวัย และความสามารถในการดำรงชีวิตอย่างมีคุณค่า รวมถึงการพัฒนาและปรับทัศนคติให้คนทุกช่วงวัยที่เคยกระทำผิดได้กลับมาใช้ชีวิตในสังคมได้อย่างสงบสุขและเป็นกำลังสำคัญในการพัฒนาประเทศ

๔.๒.๑ ช่วงการตั้งครรภ์/ปฐมวัย เน้นการเตรียมความพร้อมให้แก่พ่อแม่ก่อนการตั้งครรภ์ ส่งเสริมอนามัยแม่และเด็กตั้งแต่เริ่มตั้งครรภ์ ส่งเสริมการเกิดอย่างมีคุณภาพ สนับสนุนการเลี้ยงลูกด้วยนมแม่ การส่งเสริมการให้สารอาหารที่จำเป็นต่อสมองเด็ก และให้มีการลงทุนเพื่อการพัฒนาเด็กปฐมวัยให้มีพัฒนาการที่สมวัยในทุกด้าน

๔.๒.๒ ช่วงวัยเรียน/วัยรุ่น ปลูกฝังความเป็นคนดี มีวินัย พัฒนาทักษะความสามารถการเรียนรู้ที่สอดรับกับทักษะในศตวรรษที่ ๒๑ โดยเฉพาะทักษะด้านการคิดวิเคราะห์ สังเคราะห์ ความสามารถในการแก้ปัญหาที่ซับซ้อน มีภูมิคุ้มกันต่อปัญหาหรืออาชญากรรมต่าง ๆ มีความคิดสร้างสรรค์ มีความสามารถในการทำงานร่วมกับผู้อื่น มีความยืดหยุ่นทางความคิด รวมถึงทักษะ

ด้านภาษา ศิลปะ และความสามารถในการใช้เทคโนโลยี และได้รับการพัฒนาเต็มตามศักยภาพ สอดคล้องกับความสามารถ ความถนัดและความสนใจ รวมถึงการวางพื้นฐานการเรียนรู้เพื่อการวางแผนชีวิตและวางแผนทางการเงินที่เหมาะสมในแต่ละช่วงวัยและนำไปปฏิบัติได้ ตลอดจนการพัฒนาทักษะการเรียนรู้ที่เชื่อมต่อกับโลกการทำงาน รวมถึงทักษะอาชีพที่สอดคล้องกับความต้องการของประเทศ มีทักษะชีวิต สามารถอยู่ร่วมและทำงานกับผู้อื่นได้ภายใต้สังคมที่เป็นพหุวัฒนธรรม

๔.๒.๓ ช่วงวัยแรงงาน ยกระดับศักยภาพ ทักษะ และสมรรถนะแรงงานอย่างต่อเนื่อง สอดคล้องกับความสามารถเฉพาะบุคคล และความต้องการของตลาดแรงงาน มีการทำงานตามหลักการทำงานที่มีคุณค่าเพื่อสร้างผลิตภาพเพิ่มให้กับประเทศ มีวัฒนธรรมการทำงานที่พึงประสงค์ มีความรู้ความเข้าใจและมีทักษะทางการเงินเพื่อให้สามารถบริหารจัดการการเงินของตนเองและครอบครัว มีการวางแผนทางการเงินและมีการออม การรับผิดชอบของพ่อแม่ต่อครอบครัว มีการพัฒนาระบบการเรียนรู้ และการอำนวยความสะดวกด้านความรู้ เพื่อพัฒนาความรู้ แรงงานฝีมือ ความชำนาญพิเศษ การเป็นผู้ประกอบการใหม่ และการพัฒนาต่อยอดความรู้ในการสร้างสรรค์งานใหม่ ๆ รวมทั้งมาตรการขยายอายุการทำงาน

๔.๒.๔ ช่วงวัยผู้สูงอายุ ส่งเสริมให้ผู้สูงอายุเป็นพลังในการขับเคลื่อนประเทศ ส่งเสริมให้มีการทำงานหลังเกษียณ ผ่านการเสริมทักษะการดำรงชีวิต ทักษะอาชีพในการหารายได้ มีงานทำที่เหมาะสมกับศักยภาพ มีการสร้างเสริมสุขภาพ ฟื้นฟูสุขภาพ การป้องกันโรคให้แก่ผู้สูงอายุ พร้อมกับจัดสภาพแวดล้อมให้เป็นมิตรกับผู้สูงอายุ และหลักประกันทางสังคมที่สอดคล้องกับความจำเป็นพื้นฐานในการดำรงชีวิต การมีส่วนร่วมของผู้สูงอายุในสังคม

๔.๓ ปฏิรูปกระบวนการเรียนรู้ที่ตอบสนองต่อการเปลี่ยนแปลงในศตวรรษที่ ๒๑ โดยมุ่งเน้นผู้เรียนให้มีทักษะการเรียนรู้และมีใจใฝ่เรียนรู้ตลอดเวลา มีการออกแบบระบบการเรียนรู้ใหม่ การเปลี่ยนบทบาทครู การเพิ่มประสิทธิภาพระบบบริหารจัดการศึกษา และการพัฒนาระบบการเรียนรู้ตลอดชีวิต การสร้างความตื่นตัวให้คนไทยตระหนักถึงบทบาท ความรับผิดชอบ และการวางตำแหน่งของประเทศไทยในภูมิภาคเอเชียอาคเนย์และประชาคมโลก การวางพื้นฐานระบบรองรับการเรียนรู้โดยใช้ดิจิทัลแพลตฟอร์ม และการสร้างระบบการศึกษาเพื่อเป็นเลิศทางวิชาการระดับนานาชาติ

๔.๓.๑ การปรับเปลี่ยนระบบการเรียนรู้ให้เอื้อต่อการพัฒนาทักษะสำหรับศตวรรษที่ ๒๑ โดยออกแบบกระบวนการเรียนรู้ในทุกระดับชั้นอย่างเป็นระบบ ตั้งแต่ระดับปฐมวัยจนถึงอุดมศึกษา ที่มุ่งเน้นการใช้ฐานความรู้และระบบคิดในลักษณะสหวิทยาการ อาทิ ความรู้ทางวิทยาศาสตร์และการตั้งคำถาม ความเข้าใจและความสามารถในการใช้เทคโนโลยี ความรู้ทางวิศวกรรมศาสตร์และการคิดเพื่อหาทางแก้ปัญหา ความรู้และทักษะทางศิลปะ และความรู้ด้านคณิตศาสตร์และระบบคิดของเหตุผลและการหาความสัมพันธ์ การพัฒนาระบบการเรียนรู้เชิงบูรณาการที่เน้นการลงมือปฏิบัติ มีการสะท้อนความคิด/ทบทวนไตร่ตรอง การสร้างผู้เรียนให้สามารถกำกับการเรียนรู้ของตนได้ การหล่อหลอมทักษะการเรียนรู้และความคิดสร้างสรรค์ที่ผู้เรียนสามารถนำองค์ความรู้ไปใช้ในการสร้างรายได้หลายช่องทาง รวมทั้งการเรียนรู้ด้านวิชาชีพและทักษะชีวิต

๔.๓.๒ การเปลี่ยนโฉมบทบาท ‘ครู’ ให้เป็นครูยุคใหม่ โดยปรับบทบาทจาก “ครูสอน” เป็น “โค้ช” หรือ “ผู้อำนวยการการเรียนรู้” ทำหน้าที่กระตุ้น สร้างแรงบันดาลใจ แนะนำวิธีเรียนรู้และวิธีจัดระเบียบการสร้างความรู้ ออกแบบกิจกรรมและสร้างนวัตกรรมการเรียนรู้ให้ผู้เรียน และมีบทบาทเป็นนักวิจัยพัฒนากระบวนการเรียนรู้เพื่อผลสัมฤทธิ์ของผู้เรียน รวมทั้งปรับระบบการผลิตและพัฒนาครูตั้งแต่การดึงดูด คัดสรร ผู้มีความสามารถสูงให้เข้ามาเป็นครูคุณภาพ มีระบบการพัฒนาศักยภาพและสมรรถนะครูอย่างต่อเนื่องครอบคลุมทั้งเงินเดือน เส้นทางสายอาชีพ การสนับสนุนสื่อการสอน และสร้างเครือข่ายพัฒนาครูให้มีการแลกเปลี่ยนเรียนรู้ระหว่างกัน รวมถึงการพัฒนาครูที่มีความเชี่ยวชาญด้านการสอนมาเป็นผู้สร้างครูรุ่นใหม่อย่างเป็นระบบ และวัดผลงานจากการพัฒนาผู้เรียนโดยตรง

๔.๓.๓ การเพิ่มประสิทธิภาพระบบบริหารจัดการศึกษาในทุกระดับ ทุกประเภท จัดให้มีมาตรฐานขั้นต่ำของโรงเรียนในทุกระดับ จัดโครงสร้างการจัดการการศึกษาเพื่อสร้างความรับผิดชอบต่อผลลัพธ์และให้เอื้อต่อการเข้าถึงการศึกษาอย่างเสมอภาค ทั่วถึง และใช้ทรัพยากรได้อย่างมีประสิทธิภาพ การยกระดับสถาบันการศึกษาในสาขาที่มีความเชี่ยวชาญสู่ความเป็นเลิศ ปฏิรูปการคลังด้านการศึกษาเพื่อเพิ่มคุณภาพและประสิทธิภาพการจัดการศึกษาโดยการจัดสรรงบประมาณตรงสู่ผู้เรียน ส่งเสริมการมีส่วนร่วมจากภาคเอกชนในการจัดการศึกษา พัฒนาระบบประกันคุณภาพการศึกษาโดยแยกออกจากระบบการประเมินและการรับรองคุณภาพที่เน้นผลลัพธ์ที่ตัวผู้เรียน รวมทั้งมีการปฏิรูประบบการสอบที่นำไปสู่การวัดผลในเชิงทักษะที่จำเป็นสำหรับศตวรรษที่ ๒๑ มากกว่าการวัดระดับความรู้ ตลอดจนมีการวิจัยและใช้เทคโนโลยีในการสร้างและจัดการความรู้ในการจัดการเรียนการสอน การจัดการศึกษาเพื่อพัฒนาทักษะอาชีพที่สอดคล้องกับบริบทพื้นที่

๔.๓.๔ การพัฒนาระบบการเรียนรู้ตลอดชีวิต โดยเน้นการจัดระบบการศึกษาและระบบฝึกอบรมบนฐานสมรรถนะที่มีคุณภาพสูงและยืดหยุ่นผ่านการพัฒนากลไกต่าง ๆ อาทิ การพัฒนาการศึกษาออนไลน์แบบเปิด การพัฒนาระบบการเรียนรู้เกี่ยวกับทักษะการรู้ดิจิทัล การมีระบบเทียบโอนประสบการณ์ ระบบธนาคารหน่วยกิต มาตรการจูงใจให้คนเข้าสู่การยกระดับทักษะ การให้สถานประกอบการเพิ่มผลิตภาพแรงงานผ่านการพัฒนาความสามารถทางวิชาชีพอย่างต่อเนื่องภายใต้กรอบคุณวุฒิวิชาชีพ นอกจากนี้ ต้องพัฒนาระบบการเรียนรู้ในชุมชนให้เข้าถึงความรู้ได้ทุกที่ ทุกเวลา ปรับปรุงแหล่งเรียนรู้ในชุมชนให้เป็นพื้นที่เรียนรู้เชิงสร้างสรรค์และมีชีวิต รวมถึงการเรียนรู้และทบทวนทักษะพื้นฐาน ได้แก่ การอ่านออก-เขียนได้-คิดเลขเป็น โดยระดมทรัพยากรจากภาคเอกชนและภาคประชาสังคม การพัฒนาทัศนคติและแรงบันดาลใจที่อยากเรียนรู้ การสร้างนิสัยใฝ่เรียนรู้ และให้ผู้เรียนได้ตระหนักถึงสิ่งที่เกิดขึ้นรอบตัว รวมทั้งนำความรู้ไปพัฒนาต่อยอดหรือประยุกต์ใช้ในการดำเนินชีวิตได้

๔.๓.๕ การสร้างความตื่นตัวให้คนไทยตระหนักถึงบทบาท ความรับผิดชอบ และการวางตำแหน่งของประเทศไทยในภูมิภาคเอเชียอาคเนย์และประชาคมโลก บนพื้นฐานของความเข้าใจลุ่มลึกในประวัติศาสตร์ ประเพณี วัฒนธรรมของไทยและพัฒนาการของประเทศเพื่อนบ้าน

เพิ่มการรับรู้ของคนไทยด้านพหุวัฒนธรรม การเห็นคุณค่าและมีความอดกลั้นต่อความแตกต่างทางความเชื่อ ความคิด วิถีชีวิต ผ่านความสามารถในการใช้ภาษาเพื่อนบ้าน การแลกเปลี่ยนเด็ก เยาวชน และนักเรียน การฝังตัวและการทำงานระยะสั้นในประเทศเพื่อนบ้านในภูมิภาคเอเชียอาคเนย์

๔.๓.๖ การวางพื้นฐานระบบรองรับการเรียนรู้โดยใช้ดิจิทัลแพลตฟอร์ม โดยเน้นการพัฒนาทักษะดิจิทัล ทักษะการคัดกรองความรู้ องค์ความรู้ การใช้เทคโนโลยีผสมผสานกับคุณค่าของครูไปพร้อมกัน การพัฒนาสื่อการเรียนรู้ที่มีคุณภาพที่ประชาชนสามารถเข้าถึงทรัพยากรและใช้ประโยชน์จากระบบการเรียนรู้และพัฒนาตนเองผ่านเทคโนโลยีการเรียนรู้สมัยใหม่ให้เกิดประโยชน์สูงสุด

๔.๓.๗ การสร้างระบบการศึกษาเพื่อเป็นเลิศทางวิชาการระดับนานาชาติ โดยเน้นการเสริมสร้างและพัฒนาศักยภาพสถาบันการศึกษาที่มีความเชี่ยวชาญและมีความโดดเด่นเฉพาะสาขาสู่ระดับนานาชาติ ในการให้บริการทางการศึกษา วิชาการ และการพัฒนาสมรรถนะแรงงาน ควบคู่กับการสร้างเครือข่ายความร่วมมือทางวิชาการและการแลกเปลี่ยนนักเรียน นักศึกษา และบุคลากรทางการศึกษาเพื่อสร้างความแข็งแกร่งทางวิชาการ เป็นศูนย์ฝึกอบรม และศูนย์ทดสอบสมรรถนะในระดับภูมิภาค

๔.๔ การตระหนักถึงพหุปัญญาของมนุษย์ที่หลากหลาย อาทิ ภาษา ตรรกะและคณิตศาสตร์ ด้านทัศนะและมิติ ดนตรี กีฬาและการเคลื่อนไหวของร่างกาย การจัดการตนเอง มนุษยสัมพันธ์ รวมถึงผู้มีความสามารถอันโดดเด่นด้านใดด้านหนึ่งหรือหลายด้าน โดยการพัฒนาและรักษากลุ่มผู้มีความสามารถพิเศษของพหุปัญญาแต่ละประเภท การสร้างสภาพแวดล้อมและระบบสนับสนุนประชากรไทยมีอาชีพบนฐานพหุปัญญา การสร้างเสริมศักยภาพผู้มีความสามารถพิเศษให้สามารถต่อยอดการประกอบอาชีพได้อย่างมั่นคง

๔.๔.๑ การพัฒนาและส่งเสริมพหุปัญญาผ่านครอบครัว ระบบสถานศึกษา สภาพแวดล้อม รวมทั้งสื่อ ตั้งแต่ระดับปฐมวัย เพื่อสร้างเด็กและเยาวชนไทยมีการพัฒนาที่สมดุล มีทางเลือกในการใช้ศักยภาพพหุปัญญาในการดำรงชีวิต เกิดอาชีพบนฐานพหุปัญญาที่สังคมยอมรับและเห็นความสำคัญ รวมทั้งมีกลไกคัดกรองและส่งเสริมเด็กและเยาวชนที่มีความสามารถพิเศษ จัดโรงเรียน ระบบเสริมประสบการณ์ การมีส่วนร่วมของภาคเอกชน ตลอดจนสร้างมาตรการจูงใจเพื่อพัฒนาผู้มีความสามารถพิเศษผลักดันให้ประเทศไทยมีบทบาทเด่นในประชาคมโลก ทั้งด้านกีฬา ภาษาและวรรณกรรม สุนทรียศิลป์ ตลอดจนการวิจัย

๔.๔.๒ การสร้างเส้นทางอาชีพ สภาพแวดล้อมการทำงาน และระบบสนับสนุนที่เหมาะสมสำหรับผู้มีความสามารถพิเศษผ่านกลไกต่าง ๆ โดยจัดให้มีโครงสร้างพื้นฐาน เครื่องมือการทำงานที่เหมาะสม การสร้างระบบเชื่อมโยงเครือข่ายวิจัยกับศูนย์ความเป็นเลิศที่มีอยู่ในปัจจุบันในรูปแบบการร่วมมือ การมีกลไกการทำงานในลักษณะการรวมตัวของกลุ่มคนในหลายสาขาวิชาเพื่อรวมนักวิจัยและนักเทคโนโลยีชั้นแนวหน้าให้สามารถต่อยอดงานวิจัยที่สามารถตอบโจทย์การพัฒนาประเทศ การสร้างความร่วมมือและเชื่อมต่อกับสถาบันวิจัยอื่น ๆ ทั่วโลก เพื่อสร้างความเข้มแข็ง

ให้นักวิจัยความสามารถสูงของไทย รวมถึงการเปิดพื้นที่ในการสร้างเสริมศักยภาพผู้มีความสามารถพิเศษให้สามารถต่อยอดการประกอบอาชีพได้อย่างมั่นคง

๔.๔.๓ การดึงดูดกลุ่มผู้เชี่ยวชาญต่างชาติและคนไทยที่มีความสามารถในต่างประเทศให้มาสร้างและพัฒนาเทคโนโลยีและนวัตกรรมให้กับประเทศ ทั้งในรูปแบบการทำงานชั่วคราวและถาวร ตามความเหมาะสมของเป้าหมายการพัฒนาประเทศในช่วงระยะเวลาต่าง ๆ รวมถึงผู้มีความสามารถที่มีศักยภาพสูงด้านต่าง ๆ ลูกหลานชาวต่างชาติที่กำเนิดในประเทศไทยที่มีความสามารถพิเศษ และการรับเด็กและเยาวชนที่มีความสามารถพิเศษจากทั่วโลก และผู้เชี่ยวชาญที่มีศักยภาพหรือทักษะสูงในสาขาต่าง ๆ ที่เป็นประโยชน์ต่อการพัฒนาประเทศ ควบคู่กับการรักษาและส่งเสริมผู้มีความสามารถพิเศษทั้งคนไทยหรือคนต่างชาติที่กำเนิดในประเทศไทยได้แสดงศักยภาพและใช้ความสามารถในการทำประโยชน์และสร้างชื่อเสียงให้แก่ประเทศ

๔.๕ การเสริมสร้างให้คนไทยมีสุขภาวะที่ดี ครอบคลุมทั้งด้าน กาย ใจ สติปัญญา และสังคม มุ่งเน้นการเสริมสร้างการจัดการสุขภาวะในทุกรูปแบบ ที่นำไปสู่การมีศักยภาพในการจัดการสุขภาวะที่ดีได้ด้วยตนเอง พร้อมทั้งสนับสนุนให้ทุกภาคส่วนมีส่วนร่วมในการสร้างเสริมให้คนไทยมีสุขภาวะที่ดี และมีทักษะด้านสุขภาวะที่เหมาะสม

๔.๕.๑ การสร้างความรอบรู้ด้านสุขภาวะ โดยพัฒนาองค์ความรู้และการสื่อสารด้านสุขภาวะที่ถูกต้องและเชื่อถือได้ให้แก่ประชาชน พร้อมทั้งเฝ้าระวังและจัดการกับความรู้ด้านสุขภาวะที่ไม่ถูกต้อง จนเกิดเป็นทักษะทางปัญญาและสังคมที่เป็นการเพิ่มศักยภาพในการจัดการสุขภาวะตนเองของประชาชน อาทิ การปรับเปลี่ยนพฤติกรรมสุขภาพของตนเองให้มีความเหมาะสมและการมีกิจกรรมทางกายที่เพียงพอในการดำรงชีวิต

๔.๕.๒ การป้องกันและควบคุมปัจจัยเสี่ยงที่คุกคามสุขภาวะ โดยผลักดันการสร้างเสริมสุขภาวะในทุกนโยบายที่ให้หน่วยงานทุกภาคส่วนมีส่วนร่วมในการรับผิดชอบต่อสุขภาพของประชาชน เพื่อลดภัยคุกคามที่เป็นอุปสรรคต่อการพัฒนาสุขภาวะคนไทย

๔.๕.๓ การสร้างสภาพแวดล้อมที่เอื้อต่อการมีสุขภาวะที่ดี โดยส่งเสริมให้มีการจัดสภาพแวดล้อมทางกายภาพที่เป็นมิตรต่อสุขภาพและเอื้อต่อการมีกิจกรรมสำหรับยกระดับสุขภาวะของสังคม จัดทำมาตรการทางการเงินการคลังที่สนับสนุนสินค้าที่เป็นมิตรต่อสุขภาพ สนับสนุนการพัฒนาเทคโนโลยีและนวัตกรรมที่ช่วยในการเสริมการมีสุขภาวะ รวมทั้งกำหนดให้มีการประเมินผลกระทบด้านสุขภาพ โดยชุมชนและภาคประชาชนก่อนการดำเนินโครงการที่อาจกระทบต่อระดับสุขภาวะ

๔.๕.๔ การพัฒนาระบบบริการสุขภาพที่ทันสมัยสนับสนุนการสร้างสุขภาวะที่ดี โดยนำเทคโนโลยีและนวัตกรรมสมัยใหม่มาใช้ในการสร้างความเป็นเลิศทางด้านบริการทางการแพทย์และสุขภาพแบบครบวงจรและทันสมัย ที่รวมไปถึงการพัฒนาปัญญาประดิษฐ์ในการให้คำปรึกษา วินิจฉัย และพยากรณ์การเกิดโรคล่วงหน้า การพัฒนาระบบการดูแลสุขภาพทางไกลให้มีความหลากหลาย เข้าถึงง่าย เพื่อเป็นการแก้ไขปัญหาบุคลากรทางการแพทย์ที่มีความเชี่ยวชาญในพื้นที่

ห่างไกล มีการเชื่อมโยงผลิตภัณฑ์เข้ากับอินเทอร์เน็ต ทางด้านสุขภาพ และจัดให้มีระบบการเก็บข้อมูลสุขภาพของประชาชนตลอดช่วงชีวิตให้มีประสิทธิภาพ โดยอยู่บนพื้นฐานความยั่งยืนทางการคลัง รวมถึงการปฏิรูประบบการเก็บภาษีและรายจ่ายเพื่อให้บริการด้านสุขภาพ ตลอดจนการปฏิรูประบบหลักประกันสุขภาพในการสร้างสุขภาวะที่ดีให้กับประชาชนทุกช่วงวัยอย่างมีประสิทธิภาพ พอเพียง เป็นธรรม และยั่งยืน

๔.๕.๕ การส่งเสริมให้ชุมชนเป็นฐานในการสร้างสุขภาวะที่ดีในทุกพื้นที่ โดยให้ชุมชนเป็นแหล่งบ่มเพาะจิตสำนึกการมีสุขภาพดีของประชาชน ผ่านการจัดการความรู้ด้านสุขภาพที่เป็นประโยชน์และสนับสนุนให้มีการแลกเปลี่ยนเรียนรู้ การสร้างสุขภาวะที่พึงประสงค์ระหว่างกัน โดยรัฐจะทำหน้าที่เป็นผู้อำนวยความสะดวกที่สำคัญในการอำนวยความสะดวกให้ชุมชนสามารถสร้างการมีสุขภาวะดีของตนเองได้ เพื่อให้ชุมชนเป็นพื้นที่สำคัญในการจัดการสุขภาวะของแต่ละพื้นที่

๔.๖ การสร้างสภาพแวดล้อมที่เอื้อต่อการพัฒนาและเสริมสร้างศักยภาพทรัพยากรมนุษย์ มุ่งเน้นการสร้างความอยู่ดีมีสุขของครอบครัวไทย การส่งเสริมบทบาทในการมีส่วนร่วมของภาครัฐ ภาคเอกชน ครอบครัวและชุมชนในการพัฒนาทรัพยากรมนุษย์ การปลูกฝังและพัฒนาทักษะนอกห้องเรียน และการพัฒนาระบบฐานข้อมูลเพื่อการพัฒนาทรัพยากรมนุษย์

๔.๖.๑ การสร้างความอยู่ดีมีสุขของครอบครัวไทย โดยส่งเสริมการเกิดอย่างมีคุณภาพ มีพัฒนาการสมวัย พัฒนาทักษะชีวิตและการเรียนรู้ การทำงานและการดำรงชีวิตอย่างมีคุณภาพของประชากรแต่ละช่วงวัย โดยเริ่มจากการสร้างและพัฒนาบุตรที่มีคุณภาพ เพื่อส่งเสริมการเกิดที่มีคุณภาพในกลุ่มประชากรวัยเจริญพันธุ์ทุกกลุ่มให้มีประชากรที่มีคุณภาพ รวมถึงการสร้างครอบครัวที่เหมาะสมกับโลกในศตวรรษที่ ๒๑ โดยส่งเสริมความรู้ในการวางแผนชีวิตที่เหมาะสมกับค่านิยมของคนรุ่นใหม่ และการจัดกิจกรรมที่เหมาะสมบนฐานความรู้ทางวิชาการตั้งแต่ช่วงตั้งครรภ์และถึงช่วงอายุต่าง ๆ โดยให้ทุกภาคส่วนในสังคมเข้ามามีส่วนร่วม พร้อมทั้งการพัฒนาสภาพแวดล้อมที่เอื้อต่อการสร้างครอบครัวอบอุ่นเข้มแข็ง โดยเน้นการส่งเสริมการเกื้อกูลกันของคนทุกวัยในครอบครัว ในการดูแลสมาชิกในครอบครัว การส่งเสริมนโยบายการสร้างความสมดุลระหว่างชีวิตและการทำงาน การส่งเสริมสนับสนุนภาคเอกชน สถานประกอบการจัดบริการที่ส่งเสริมและพัฒนาทรัพยากรมนุษย์และสนับสนุนครอบครัวในการเลี้ยงดูบุตรและการดูแลผู้สูงอายุ การสนับสนุนบทบาทของชุมชน องค์กรปกครองส่วนท้องถิ่นในการเข้ามาเสริมสร้างความเข้มแข็งของครอบครัว รวมทั้งปรับปรุงกฎหมาย กำหนดบทบาท และจัดสรรทรัพยากรให้องค์กรปกครองส่วนท้องถิ่นในการเสริมพลังครอบครัว ควบคู่กับการปฏิรูปสื่อให้มีบทบาทในเชิงสร้างสรรค์ในการให้ความรู้ต่อการพัฒนาและเสริมสร้างความเข้มแข็งครอบครัว

๔.๖.๒ การส่งเสริมบทบาทการมีส่วนร่วมของภาครัฐ ภาคเอกชน องค์กรปกครองส่วนท้องถิ่น ครอบครัวและชุมชนในการพัฒนาทรัพยากรมนุษย์ เข้ามามีส่วนร่วมในการสร้างบรรทัดฐานที่ดีในสังคม การสร้างกระบวนการเรียนรู้และพัฒนาทักษะของประชากรให้สอดคล้องกับความเปลี่ยนแปลงของโลกในอนาคต สร้างความตระหนักถึงความสำคัญของการพัฒนาตนเองและการมีส่วนร่วม

ในการแก้ปัญหาและพัฒนาสังคม รวมทั้งสนับสนุนด้านวิชาการและสร้างนวัตกรรมที่สนับสนุนการพัฒนาและเสริมสร้างศักยภาพคน

๔.๖.๓ การปลูกฝังและพัฒนาทักษะนอกห้องเรียน โดยเน้นให้พ่อแม่มีวัฒนธรรมที่ปลูกฝังให้ลูกเพิ่มพูนทักษะการเรียนรู้ชีวิต ดนตรี กีฬา ศิลปะ รวมทั้งส่งเสริมให้ทุกภาคส่วน เปิดพื้นที่แห่งการเรียนรู้ และจัดกระบวนการเรียนรู้ที่หลากหลายและเหมาะสม เอื้อแก่ครอบครัวทุกลักษณะ รวมถึงจัดให้มีพื้นที่ในการจัดกิจกรรมสาธารณะให้เป็นศูนย์รวมแห่งการถ่ายทอดและแลกเปลี่ยนประสบการณ์การเรียนรู้ร่วมกัน เพื่อส่งเสริมการใช้เวลาอย่างสร้างสรรค์และมีคุณภาพ ตลอดจนการพัฒนาระบบเทคโนโลยีสารสนเทศที่มีคุณภาพและสามารถเข้าถึงได้ง่าย

๔.๖.๔ การพัฒนาระบบฐานข้อมูลเพื่อการพัฒนาทรัพยากรมนุษย์ ที่มีความเชื่อมโยงและบูรณาการข้อมูลด้านการพัฒนาทรัพยากรมนุษย์ระหว่างกระทรวง หน่วยงานที่เกี่ยวข้อง โดยการเชื่อมโยงข้อมูลรายบุคคลที่เกี่ยวกับการศึกษา การพัฒนาตนเอง สุขภาพและการพัฒนาอาชีพในตลอดช่วงชีวิต เพื่อเสริมและสร้างศักยภาพของการดำเนินงานการพัฒนาทรัพยากรมนุษย์ตามพันธกิจของแต่ละกระทรวงให้มีความเข้มแข็ง และตอบโจทย์ประเทศ เป็นฐานข้อมูลการพัฒนาทรัพยากรมนุษย์ของประเทศไทยที่มีประสิทธิภาพและประสิทธิผล สามารถประเมินจุดอ่อน จุดแข็ง และศักยภาพบุคคลของประเทศ นำไปสู่การตัดสินใจระดับนโยบายและปฏิบัติ เพื่อพัฒนาคนไทยอย่างมีทิศทางและสอดคล้องกับการพัฒนาประเทศไทยในอนาคต รวมถึงข้อมูลที่สนับสนุนการผลิตกำลังแรงงานที่มีทักษะตรงต่อความต้องการของตลาดงานในอนาคต และใช้ประกอบการตัดสินใจในการศึกษาต่อ ธนาคารคลังสมองเพื่อรวบรวมผู้สูงอายุที่มีความรู้ ประสบการณ์ และทักษะ เพื่อถ่ายทอดความรู้ประสบการณ์ และทักษะ ให้เกิดประโยชน์ต่อประเทศชาติ

๔.๗ การเสริมสร้างศักยภาพการกีฬาในการสร้างคุณค่าทางสังคมและพัฒนาประเทศ โดยมุ่งส่งเสริมการใช้กิจกรรมนันทนาการและกีฬาเป็นเครื่องมือในการเสริมสร้างสุขภาวะของประชาชนอย่างครบวงจรและมีคุณภาพมาตรฐาน การสร้างนิสัยรักกีฬาและมีน้ำใจเป็นนักกีฬา และการใช้กีฬาและนันทนาการในการพัฒนาจิตใจ สร้างความสามัคคีของคนในชาติ หล่อหลอมการเป็นพลเมืองดี พัฒนาคุณภาพชีวิต รวมทั้งการพัฒนาทักษะด้านกีฬาสู่ความเป็นเลิศและกีฬาเพื่อการอาชีพในระดับนานาชาติในการสร้างชื่อเสียงและเกียรติภูมิของประเทศชาติเพื่อรองรับอุตสาหกรรมกีฬา

๔.๗.๑ การส่งเสริมการออกกำลังกาย และกีฬาขั้นพื้นฐานให้กลายเป็นวิถีชีวิต โดยส่งเสริมให้เด็ก เยาวชน ประชาชนทั่วไป บุคคลกลุ่มพิเศษ และผู้ด้อยโอกาส มีความรู้ความเข้าใจที่ถูกต้องเกี่ยวกับการออกกำลังกาย การปฐมพยาบาลเบื้องต้น และการเล่นกีฬาบางชนิดที่มีความจำเป็นต่อทักษะในการดำรงชีวิต รวมทั้งการมีอิสระในการประกอบกิจกรรมนันทนาการตามความถนัดหรือความสนใจเฉพาะบุคคล และปฏิบัติอย่างต่อเนื่องจนกลายเป็นวิถีชีวิต เพื่อพัฒนาจิตใจ สร้างความสัมพันธ์อันดี หล่อหลอมจิตวิญญาณและการเป็นพลเมืองดี

๔.๗.๒ การส่งเสริมให้ประชาชนมีส่วนร่วมในกิจกรรมออกกำลังกาย กีฬาและนันทนาการ โดยเน้นการจัดกิจกรรมกีฬา สร้างโอกาสและสนับสนุนการมีส่วนร่วมในกิจกรรมกีฬา

อย่างต่อเนื่อง การปลูกฝังให้มีคุณธรรมของความเป็นนักกีฬา มีระเบียบ วินัย รู้แพ้ รู้ชนะ รู้อภัย และรู้จักการขอโทษ รวมถึงการพัฒนาบุคลากรและโครงสร้างพื้นฐาน ด้านอุปกรณ์ สถานที่ และสิ่งอำนวยความสะดวกทางกีฬาและนันทนาการที่มีคุณภาพและมาตรฐานสอดคล้องกับความต้องการและเหมาะสมกับประชาชนทุกกลุ่ม ทุกเพศ ทุกวัย

๔.๗.๓ การส่งเสริมการกีฬาเพื่อพัฒนาสู่ระดับอาชีพ โดยมุ่งการสร้างและพัฒนานักกีฬาของชาติ การเฟ้นหานักกีฬาที่มีความสามารถ สร้างพื้นที่และโอกาสในการแข่งขันแสดงศักยภาพด้านกีฬา นันทนาการ และวิทยาศาสตร์การกีฬา การส่งเสริมการจัดกีฬาระดับนานาชาติ และสร้างแรงบันดาลใจในการต่อยอดความสำเร็จจากความเป็นเลิศสู่การประกอบอาชีพและมีเส้นทางอาชีพที่มั่นคง ควบคู่กับส่งเสริมสนับสนุนงานวิจัยและนวัตกรรมด้านการกีฬา นันทนาการ และวิทยาศาสตร์การกีฬา การจัดการความรู้ และพัฒนาระบบฐานข้อมูล เพื่อนำมาใช้ส่งเสริมและสนับสนุนกีฬาเพื่อความเป็นเลิศ กีฬาเพื่อการอาชีพ และนันทนาการเชิงพาณิชย์

๔.๗.๔ การพัฒนาบุคลากรด้านการกีฬาและนันทนาการเพื่อรองรับการเติบโตของอุตสาหกรรมกีฬา โดยมุ่งสร้างและพัฒนาบุคลากรด้านการกีฬาและนันทนาการทั้งครูหรือผู้สอนกีฬา ผู้ตัดสินกีฬา นักวิทยาศาสตร์การกีฬา ผู้บริหารการกีฬา อาสาสมัครกีฬา ตลอดจนผู้ที่เกี่ยวข้องต่าง ๆ อย่างเป็นระบบและมีมาตรฐาน สามารถถ่ายทอดความรู้ให้เด็ก เยาวชน ประชาชนทั่วไป บุคคลกลุ่มพิเศษ และผู้ด้อยโอกาสได้อย่างถูกต้อง และสามารถต่อยอดศักยภาพในการพัฒนาเป็นบุคลากรทางการกีฬาและนันทนาการที่มีมาตรฐานของประเทศ รวมทั้งสนับสนุนและเสริมศักยภาพรองรับการเติบโตของอุตสาหกรรมกีฬาและนันทนาการและการพัฒนาให้เป็นศูนย์กลางการลงทุนและฐานการผลิตด้านอุตสาหกรรมกีฬาของภูมิภาคเอเชียควบคู่กับการพัฒนาการท่องเที่ยวเชิงกีฬาและนันทนาการ การสนับสนุนและส่งเสริมการผลิตบุคลากร และการพัฒนานวัตกรรมที่สนับสนุนอุตสาหกรรมกีฬาและนันทนาการ ตลอดจนมีมาตรการส่งเสริมและสนับสนุนผู้ประกอบการกีฬาและนันทนาการ และธุรกิจที่เกี่ยวข้อง

ยุทธศาสตร์ชาติ
ด้านการสร้างโอกาสและความเสมอภาคทางสังคม

๑. บทนำ

ปัญหาความเหลื่อมล้ำจะเป็นหนึ่งความท้าทายที่สำคัญในการพัฒนาและยกระดับประเทศให้สามารถเติบโตได้อย่างยั่งยืน และบรรลุเป้าหมายของการเป็นประเทศที่มีรายได้สูงในอีก ๒๐ ปีข้างหน้า ทั้งนี้ ถึงแม้ว่าหลายทศวรรษที่ผ่านมา ประเทศไทยประสบความสำเร็จในการพัฒนาประเทศให้ก้าวออกจากภาวะความยากจน แต่การแก้ปัญหาความเหลื่อมล้ำและการสร้างความเป็นธรรมนับว่ายังประสบปัญหาท้าทายในหลายมิติ โดยการกระจายทรัพยากรและความมั่งคั่งในสังคมยังคงมีการกระจุกตัวอยู่มาก การกระจายโอกาสของการพัฒนายังไม่ทั่วถึง รวมทั้งโอกาสการถือครองที่ดินและการเข้าถึงข้อมูลข่าวสาร องค์ความรู้ แหล่งทุน บริการทางสังคมและกระบวนการยุติธรรมที่มีคุณภาพยังมีความเหลื่อมล้ำระหว่างกลุ่มประชากร โดยเฉพาะในภาคการเกษตรและชนบท ซึ่งอาจก่อให้เกิดปัญหาด้านอื่น ๆ ที่เกี่ยวข้อง ทั้งในส่วนของภาวะหนี้สิน การอพยพแรงงานเข้าสู่ภาคอุตสาหกรรมและบริการ โดยเฉพาะอย่างยิ่งเมื่อมีการกระจุกตัวในเมืองใหญ่ไม่กี่เมือง ทำให้เกิดการเปลี่ยนแปลงโครงสร้างของครอบครัว และส่งผลกระทบต่อเสถียรภาพทางเศรษฐกิจและความมั่นคงของประเทศในระยะยาว และอาจมีความรุนแรงมากขึ้นในสภาวะของการเข้าสู่สังคมสูงวัยอย่างสมบูรณ์ในอนาคตอันใกล้

ดังนั้น ยุทธศาสตร์ชาติด้านการสร้างโอกาสและความเสมอภาคทางสังคมจึงได้กำหนดประเด็นยุทธศาสตร์ที่เน้นการตอบโจทย์การสร้างความเป็นธรรมและลดความเหลื่อมล้ำทางเศรษฐกิจและสังคมของประเทศ เพื่อให้การเติบโตของประเทศเป็นการเติบโตที่ยั่งยืนโดยทุกคนได้รับประโยชน์อย่างทั่วถึงและเป็นธรรม การกำหนดให้ภาคการเกษตรและครัวเรือนเป็นกลุ่มเป้าหมายของการปรับโครงสร้างและพฤติกรรม และการกระจายศูนย์กลางความเจริญเพื่อให้เกิดการสร้างงานในพื้นที่ เพื่อพลิกฟื้นโครงสร้างทางสังคมควบคู่ไปกับการพัฒนาเศรษฐกิจ และช่วยลดความเสี่ยงต่อเสถียรภาพทางเศรษฐกิจและความมั่นคงของประเทศบนพื้นฐานหลักปรัชญาของเศรษฐกิจพอเพียง นอกจากนี้ ยังเน้นการดึงเอาพลังทางสังคมที่ประกอบด้วยภาคส่วนต่าง ๆ ทั้งภาคเอกชน ประชาสังคม ชุมชนท้องถิ่น มาร่วมขับเคลื่อนการพัฒนาประเทศในรูปแบบประชารัฐ ซึ่งจะช่วยให้เกิดการแก้ปัญหาความเหลื่อมล้ำที่ยั่งยืน รวมทั้งการเสริมสร้างความเข้มแข็งของชุมชนในการจัดการตนเอง และการเตรียมความพร้อมของประชากรไทยทั้งในมิติสุขภาพ เศรษฐกิจ สังคม และสภาพแวดล้อมให้เป็นประชากรที่มีคุณภาพ สามารถพึ่งตนเองและทำประโยชน์แก่ครอบครัว ชุมชน และสังคมให้นานที่สุด

๒. เป้าหมาย

๒.๑ สร้างความเป็นธรรม และลดความเหลื่อมล้ำในทุกมิติ

๒.๒ กระจายศูนย์กลางความเจริญทางเศรษฐกิจและสังคม เพิ่มโอกาสให้ทุกภาคส่วนเข้ามาเป็นกำลังของการพัฒนาประเทศในทุกระดับ

๒.๓ เพิ่มขีดความสามารถของชุมชนท้องถิ่นในการพัฒนา การพึ่งตนเองและการจัดการตนเองเพื่อสร้างสังคมคุณภาพ

๓. ตัวชี้วัด

๓.๑ ความแตกต่างของรายได้และการเข้าถึงบริการภาครัฐระหว่างกลุ่มประชากร

๓.๒ ความก้าวหน้าของการพัฒนาคน

๓.๓ ความก้าวหน้าในการพัฒนาจังหวัดในการเป็นศูนย์กลางความเจริญทางเศรษฐกิจ สังคมและเทคโนโลยี

๓.๔ คุณภาพชีวิตของประชากรสูงอายุ

๔. ประเด็นยุทธศาสตร์ชาติด้านการสร้างโอกาสและความเสมอภาคทางสังคม

๔.๑ การลดความเหลื่อมล้ำ สร้างความเป็นธรรมในทุกมิติ

๔.๑.๑ ปรับโครงสร้างเศรษฐกิจฐานราก พัฒนาการเกษตรให้เหมาะสมกับศักยภาพของเกษตรกร ฐานทรัพยากรและบริบทของพื้นที่และชุมชนท้องถิ่น โดยเน้นระบบการจัดการตนเองของเกษตรกร และการมีกลไกขับเคลื่อนเศรษฐกิจฐานราก เพื่อให้เกษตรกรเข้าถึงฐานทรัพยากร การวิจัยความรู้ ทั้งทางด้านเทคโนโลยีและนวัตกรรมเพื่อพัฒนาการผลิตและยกระดับเป็นผู้ประกอบการตลอดห่วงโซ่คุณค่า และเพิ่มช่องทางการตลาดและเชื่อมโยงการค้าด้วยเครือข่ายพันธมิตรและวิสาหกิจเพื่อสังคม กำหนดนโยบายและกติกาเพื่อเพิ่มโอกาสของเกษตรกร พัฒนาเศรษฐกิจและสังคมบนฐานความหลากหลายทางชีวภาพและภูมิปัญญาท้องถิ่น รวมถึงส่งเสริมการผลิตแปรรูปสินค้าให้มีเอกลักษณ์และการจัดการในภาคบริการที่เชื่อมโยงกับฐานทรัพยากรของชุมชน เพื่อยกระดับเกษตรกรสู่การเป็นผู้ประกอบการธุรกิจขนาดกลางและขนาดย่อมในภาคการเกษตร

๔.๑.๒ ปฏิรูประบบภาษีและการคุ้มครองผู้บริโภค โดยกำหนดมาตรการเพื่อสร้างความเสมอภาคที่สำคัญ การพัฒนาเทคโนโลยีเพื่อเพิ่มความเสมอภาคในการจัดเก็บภาษีและพัฒนาระบบข้อมูลการทำธุรกรรมทางการเงินของประชาชนและภาคธุรกิจ กำหนดเป้าหมายการจัดเก็บภาษีและค่าธรรมเนียมเพื่อนำไปใช้ในการจัดบริการที่ชัดเจน ตลอดจนการคุ้มครองผู้บริโภค โดยเน้นการแก้ไขกฎหมายที่ไม่เป็นธรรม ปรับปรุงระบบและกลไกในการคุ้มครองผู้บริโภค สนับสนุนองค์กรของผู้บริโภคให้มีความเข้มแข็ง ป้องกันการละเมิดสิทธิผู้บริโภคและอำนวยความยุติธรรมแก่ผู้บริโภค สนับสนุนการบริโภคอย่างยั่งยืน และส่งเสริมให้องค์กรปกครองส่วนท้องถิ่นมีบทบาทในการคุ้มครองผู้บริโภคได้อย่างเป็นรูปธรรม

๔.๑.๓ กระจายการถือครองที่ดินและการเข้าถึงทรัพยากร โดยแก้ไขปัญหาความขัดแย้งระหว่างเขตพื้นที่ป่าทับซ้อนพื้นที่ทำกินของประชาชน รับรองสิทธิชุมชนในการเข้าใช้ประโยชน์ที่ดิน กำหนดมาตรการเพื่อให้เกิดการใช้ประโยชน์ที่ดินที่มีกรรมสิทธิ์อย่างเป็นธรรมและกระจายการถือครองที่ดินในขนาดที่เหมาะสมต่อการประกอบอาชีพเพื่อให้เกิดความเป็นธรรมในการถือครองที่ดิน ปรับระบบเอกสารสิทธิ์การถือครองที่ดินประเภทต่าง ๆ ให้ผู้มีรายได้น้อยและผู้ที่ไม่มีที่ดิน

เป็นกรรมสิทธิ์ใช้เป็นหลักฐานประกอบการขอพิจารณาสินเชื่อกับสถาบันการเงินได้ รวมถึงการปรับปรุงกฎระเบียบที่เกี่ยวข้องในการใช้ประโยชน์ที่ดินสาธารณะเพื่อการประกอบอาชีพสำหรับประชาชน เพื่อให้ผู้มีรายได้น้อยเข้าถึงการใช้ประโยชน์ที่ดินได้อย่างเป็นธรรมและมีที่อยู่อาศัยที่มั่นคง

๔.๑.๔ เพิ่มผลิตภาพและคุ้มครองแรงงานไทย ให้เป็นแรงงานฝีมือที่มีคุณภาพและความริเริ่มสร้างสรรค์ มีความปลอดภัยในการทำงาน โดยส่งเสริมการปรับทัศนคติของนายจ้างให้มองลูกจ้างว่าสามารถเพิ่มมูลค่าและคุณค่าให้กับธุรกิจได้ สถานประกอบการจัดโครงสร้างค่าจ้างตามความสามารถและประสบการณ์ ส่งเสริมกลไกและระบบการออมและแหล่งเงินทุนเพื่อผู้ใช้แรงงานในสถานประกอบการ รวมถึงการยกระดับกลไกการดูแลแรงงานไทยให้เป็นไปตามมาตรฐานสากล ตลอดจนการพัฒนาด้านคุณภาพแรงงาน ทั้งในด้านทักษะฝีมือแรงงานและความสามารถด้านเทคโนโลยี ภาษาและการจัดการ เพื่อส่งเสริมให้แรงงานพัฒนาตนเองไปเป็นผู้ประกอบการได้

๔.๑.๕ สร้างหลักประกันทางสังคมที่ครอบคลุมและเหมาะสมกับคนทุกช่วงวัย ทุกเพศภาวะและทุกกลุ่ม เพื่อรองรับการเปลี่ยนแปลงอย่างรวดเร็วในบริบทของสังคมสูงวัย รวมทั้งสร้างสภาพแวดล้อมทางกายภาพและทางสังคมที่เอื้อต่อการดำรงชีวิตและการมีส่วนร่วมเป็นพลังในสังคมสำหรับคนทุกกลุ่ม โดยเฉพาะผู้พิการและผู้สูงวัย โดยการเชื่อมโยงระบบข้อมูลสวัสดิการรายบุคคล และการพัฒนาระบบการให้บริการสวัสดิการที่เป็นความร่วมมือระหว่างรัฐบาล องค์กรปกครองส่วนท้องถิ่น องค์กรชุมชน ธุรกิจ หรือองค์กรประชาสังคม เพื่อให้สามารถพัฒนาระบบสวัสดิการถ้วนหน้าได้อย่างมีประสิทธิภาพและควบคุมค่าใช้จ่ายไม่ให้เป็นภาระทางการคลังมากเกินไป ส่งเสริมและสร้างแรงจูงใจในการออมและการลงทุนระยะยาวเพื่อเพิ่มความสามารถในการพึ่งตนเองทางเศรษฐกิจของประชาชนทุกกลุ่มด้วยมาตรการทางภาษีและอื่น ๆ ตลอดจนส่งเสริมให้แรงงานทั้งในระบบและนอกระบบเข้าสู่ระบบประกันสังคมอย่างทั่วถึง

๔.๑.๖ ลงทุนทางสังคมแบบมุ่งเป้าเพื่อช่วยเหลือกลุ่มคนยากจนและกลุ่มผู้ด้อยโอกาสโดยตรง โดยการจัดให้มีมาตรการพิเศษเพื่อให้สามารถระบุตัวกลุ่มเป้าหมายที่ต้องการความช่วยเหลือเป็นพิเศษ และให้ความคุ้มครองทางสังคมและสวัสดิการอย่างเฉพาะเจาะจงกลุ่มเป้าหมายผู้มีรายได้น้อย ยากจน และผู้ที่ถูกเลือกปฏิบัติซ้ำซ้อน โดยมีเป้าหมายการตัดขาดวงจรความยากจนไม่ให้ส่งต่อจากรุ่นพ่อแม่ไปสู่รุ่นลูกหลาน และช่วยเหลือกลุ่มคนที่เดือดร้อนที่สุด

๔.๑.๗ สร้างความเป็นธรรมในการเข้าถึงบริการสาธารณสุข และการศึกษาโดยเฉพาะสำหรับผู้มีรายได้น้อยและกลุ่มผู้ด้อยโอกาส โดยในด้านบริการสาธารณสุข เน้นการกระจายทรัพยากรและเพิ่มบุคลากรทางการแพทย์ การพยาบาล ให้กระจายไปยังพื้นที่อำเภอ ตำบล เพื่อให้สามารถดูแลประชาชนได้อย่างทั่วถึง การพัฒนาระบบหลักประกันสุขภาพให้ครอบคลุมผู้มีรายได้น้อยให้ได้รับบริการที่ไม่มีความเหลื่อมล้ำในด้านคุณภาพ รวมทั้งระบบคุ้มครองการรักษาพยาบาลต่อการเจ็บป่วยที่สร้างภาระทางการเงินโดยไม่คาดคิดหรือเกินขีดความสามารถของผู้มีรายได้น้อย สนับสนุนส่งเสริมให้สังคมเข้ามามีส่วนร่วมในการสร้างเสริมสุขภาพ รวมถึงการพัฒนาสถานพยาบาลให้มีคุณภาพและมีสัดส่วนแพทย์ต่อประชากรตามมาตรฐานสากลในทุกพื้นที่ และส่งเสริม

การใช้เทคโนโลยีดิจิทัลในการให้บริการสาธารณสุข ด้านการศึกษาเน้นการสร้างโอกาสในการเข้าถึงการศึกษาที่มีคุณภาพที่เป็นมาตรฐานเสมอกัน โดยเฉพาะในพื้นที่ห่างไกลทุรกันดารและยากจน และกลุ่มเป้าหมายที่ต้องการการดูแลเป็นพิเศษ การจัดให้มีมาตรการเพื่อลดความเหลื่อมล้ำทางการศึกษา การสนับสนุนกลไกความร่วมมือของภาคส่วนต่าง ๆ เพื่อพัฒนาการศึกษาในระดับจังหวัด การใช้เทคโนโลยีเพื่อส่งเสริมการเรียนรู้และการเข้าถึงข้อมูลข่าวสาร ความรู้และนวัตกรรมของคนทุกกลุ่ม รวมถึงระบบการติดตามสนับสนุนและประเมินผลเพื่อสร้างหลักประกันสิทธิการได้รับการศึกษาที่มีคุณภาพของประชาชน

๔.๑.๘ สร้างความเป็นธรรมในการเข้าถึงกระบวนการยุติธรรมอย่างทั่วถึง เน้นการสร้างหลักประกันในการเข้าถึงความยุติธรรมอย่างเท่าเทียมกัน การพัฒนากลไกช่วยเหลือผู้มีรายได้น้อยในการต่อสู้คดีที่มีคุณภาพมาตรฐานและเพียงพอ การให้หลักประกันสิทธิของผู้เสียหายและผู้ถูกกล่าวหาในการได้รับความช่วยเหลือจากรัฐอย่างเสมอภาคและเท่าเทียมกัน การกำหนดกรอบเวลาและขั้นตอนในกระบวนการยุติธรรมที่มีประสิทธิภาพ การบังคับใช้กฎหมายอย่างเคร่งครัดเป็นธรรมและเสมอภาค และการมีมาตรการที่ละเอียดอ่อนสำหรับคดีความผิดเกี่ยวกับเพศและการจัดการคดีเกี่ยวกับกลุ่มที่มีความเปราะบาง ตลอดจนการพัฒนาวิธีพิจารณาความแพ่งและคดีปกครองเพื่อเพิ่มโอกาสของประชาชนในการเข้าถึงความยุติธรรม ปรับปรุงระบบโทษปรับเพื่อเพิ่มประสิทธิภาพและความโปร่งใส และระบบการช่วยเหลือผู้พ้นโทษในการกลับสู่สังคม

๔.๒ การกระจายศูนย์กลางความเจริญทางเศรษฐกิจ สังคม และเทคโนโลยี

๔.๒.๑ พัฒนาศูนย์กลางความเจริญทางเศรษฐกิจ สังคม และเทคโนโลยีในภูมิภาค โดยคำนึงถึงสัดส่วนจำนวนประชากรของจังหวัดบริวาร เพื่อให้สามารถดูแลการพัฒนาคุณภาพชีวิตประชากรได้อย่างทั่วถึงและมีคุณภาพ กระจายโครงสร้างพื้นฐานด้านเทคโนโลยี คมนาคมและการสื่อสาร จัดทำผังเมืองและผังภาคเพื่อการจัดโครงสร้างพื้นฐาน สาธารณูปโภค แหล่งงาน แหล่งน้ำและการใช้ที่ดิน ให้สามารถพึ่งตนเองได้ภายในกลุ่มจังหวัด รวมทั้งส่งเสริมให้จังหวัดหลักมีความสามารถในด้านการบริหารจัดการและจัดการตนเองได้อย่างเป็นอิสระมากขึ้น เพื่อให้สามารถสร้างความแตกต่างบนฐานศักยภาพของทรัพยากรและความต้องการของประชาชนในพื้นที่ได้ และส่งเสริมการพัฒนาจังหวัดรองควบคู่ไปกับการพัฒนาจังหวัดหลัก

๔.๒.๒ กำหนดแผนพัฒนาเศรษฐกิจและสังคมของแต่ละกลุ่มจังหวัดในมิติต่าง ๆ โดยการมีส่วนร่วมของประชาชนในการกำหนดทิศทางการพัฒนาพื้นที่ของตนเอง และบูรณาการแผนให้มีความเชื่อมโยงสอดคล้องกันในทุกระดับเป็นแผนเดียวกัน ตั้งแต่ระดับหมู่บ้าน ท้องถิ่น อำเภอ จังหวัด จนถึงกลุ่มจังหวัด เน้นการกระจายแหล่งอุตสาหกรรมในท้องถิ่นเพื่อส่งเสริมการสร้างงานในพื้นที่ และการพัฒนาภาคบริการที่คนในพื้นที่ สามารถเป็นผู้ประกอบการ และสามารถกระจายรายได้ให้เกิดความเป็นธรรม ให้ความสำคัญกับการสร้าง “คุณค่า” และ “มูลค่า” ทางเศรษฐกิจ จากศักยภาพของฐานทรัพยากรของแต่ละพื้นที่ ทั้งทรัพยากรธรรมชาติ ทุนทางวัฒนธรรมและทุนทางสังคม การสร้าง

การมีส่วนร่วมของคนในพื้นที่และผู้ประกอบการในการสืบค้น นำมาปรับใช้และยกระดับการใช้ทรัพยากรนั้นอย่างยั่งยืน

๔.๒.๓ จัดระบบเมืองที่เอื้อต่อการสร้างชีวิตและสังคมที่มีคุณภาพและปลอดภัย ให้สามารถตอบสนองต่อสังคมสูงวัยและแนวโน้มของการขยายตัวของเมืองในอนาคต โดยพัฒนาระบบผังเมืองของประเทศและผังเมืองระดับพื้นที่ พัฒนาเทคโนโลยีเพื่อการบริหารจัดการเมืองและการจัดสิ่งอำนวยความสะดวกให้เป็นเมืองอัจฉริยะ ปลอดภัย สะดวกสำหรับคนทุกกลุ่มอย่างทั่วถึงและเป็นมิตรต่อสิ่งแวดล้อม ส่งเสริมการพัฒนาศักยภาพและโอกาสของเมืองด้วยการมีส่วนร่วมและการลงทุนของภาคเอกชน ชุมชนและภาคประชาสังคม รวมทั้งส่งเสริมให้องค์กรปกครองส่วนท้องถิ่นเป็นผู้รับผิดชอบหลักในการดูแลคุณภาพสิ่งแวดล้อมและคุณภาพชีวิตของคนในเมือง ตลอดจนลดความเหลื่อมล้ำระหว่างกลุ่มประชากรที่อาศัยในเขตเมือง

๔.๒.๔ ปรับโครงสร้างและแก้ไขกฎหมายระเบียบบริหารราชการแผ่นดิน เพื่อวางระบบและกลไกการบริหารงานในระดับภาค กลุ่มจังหวัด เพื่อรับผิดชอบการบริหารงานในระดับภาค กลุ่มจังหวัด ที่เชื่อมโยงกัน และสนับสนุนการขับเคลื่อนการพัฒนาในระดับกลุ่มจังหวัดและระดับภาค ปรับโครงสร้างและปรับปรุงกฎหมายเพื่อจัดความสัมพันธ์ระหว่างราชการส่วนกลาง ส่วนภูมิภาค และส่วนท้องถิ่นให้เอื้อต่อประชาชนในการตัดสินใจเกี่ยวกับทิศทางการพัฒนาพื้นที่และการกำกับติดตามเพื่อสร้างธรรมาภิบาลในการทำงานของภาครัฐ ตลอดจนการปรับปรุงกฎหมายเพื่อพัฒนาระบบการปกครองท้องถิ่น และการเปิดพื้นที่และโอกาสการมีส่วนร่วมอย่างกว้างขวางของภาคส่วนต่าง ๆ ได้แก่ ภาคเอกชน ภาคประชาชน และภาควิชาการในการกำหนดยุทธศาสตร์จังหวัด/กลุ่มจังหวัด

๔.๒.๕ สนับสนุนการพัฒนาพื้นที่บนฐานข้อมูลความรู้ เทคโนโลยี และนวัตกรรม โดยการพัฒนาระบบฐานข้อมูลมิติต่าง ๆ ของพื้นที่ให้มีความถูกต้องแม่นยำ การเปิดเผยข้อมูลสำคัญที่จะเอื้อให้ประชาชนและภาคส่วนต่าง ๆ เข้ามามีส่วนร่วมในการวางแผน การตัดสินใจและการติดตามการดำเนินงานของรัฐ พัฒนากลไกเพื่อสนับสนุนการสร้างองค์ความรู้ เทคโนโลยี และนวัตกรรมที่สอดคล้องกับความต้องการของพื้นที่ รวมถึงการสนับสนุนการพัฒนาเทคโนโลยี การส่งเสริมภูมิปัญญาท้องถิ่น การขยายเครือข่ายเทคโนโลยีสารสนเทศเพื่อให้ชุมชนสามารถเข้าถึงข้อมูลข่าวสาร ความรู้ต่าง ๆ และนำไปใช้เพื่อพัฒนาพื้นที่ ตลอดจนการเพิ่มบทบาทของสถาบันการศึกษาและภูมิปัญญาท้องถิ่นเพื่อร่วมพัฒนาพื้นที่และชุมชนท้องถิ่น

๔.๒.๖ การพัฒนากำลังแรงงานในพื้นที่ โดยการวางแผนกำลังคนที่สอดคล้องกับแผนการพัฒนาเศรษฐกิจและสังคมของกลุ่มจังหวัด และการพัฒนาทักษะอาชีพที่สอดคล้องกับบริบทของเมืองทั้งในปัจจุบันและอนาคต เน้นการส่งเสริมการยกระดับทักษะของผู้ประกอบการและกลุ่มวิสาหกิจในพื้นที่ทั้งในด้านภาษา การบริหารธุรกิจ การจัดการห่วงโซ่คุณค่าและตลาด การเข้าถึงข้อมูลข่าวสาร เทคโนโลยีและนวัตกรรม รวมถึงการพัฒนาระบบที่มีประสิทธิภาพในการเชื่อมโยงความต้องการของกำลังแรงงานในพื้นที่กับระบบการผลิตกำลังคนในสายอาชีพ

๔.๓ การเสริมสร้างพลังทางสังคม

๔.๓.๑ สร้างสังคมเข้มแข็งที่แบ่งปัน ไม่ทอดทิ้งกัน และมีคุณธรรม โดยสนับสนุนการรวมตัวและดึงพลังของภาคส่วนต่าง ๆ โดยเฉพาะการเชื่อมพลังของคนสามวัย คือเยาวชนคนรุ่นใหม่ คนวัยทำงาน และผู้สูงอายุ ให้มาเป็นกำลังของการพัฒนาเพื่อส่วนรวม โดยการสร้างเวทีกลางเป็นพื้นที่สาธารณะ เพื่อปรึกษาหารือปัญหาสาธารณะของพื้นที่ ตั้งแต่ระดับชุมชน ท้องถิ่น อำเภอจนถึงระดับจังหวัด การสร้างผู้นำการเปลี่ยนแปลงทางสังคมและสร้างกลไกการทำงานร่วมกันของภาคส่วนต่าง ๆ การสนับสนุนกิจกรรมของเด็กและเยาวชนในจังหวัดต่าง ๆ เพื่อฝึกทักษะให้เป็นผู้นำรุ่นใหม่ในอนาคต ตลอดจนสนับสนุนระบบวิสาหกิจเพื่อสังคม การดำเนินงานของภาคประชาสังคม การสร้างเครือข่ายในพื้นที่ รวมถึงการสร้างชุมชนเสมือนบนเครือข่ายสื่อ ให้เป็นเครือข่ายเรียนรู้ร่วมกันทางสังคมที่ร่วมทำสิ่งที่สร้างสรรค์ และการยกย่องให้คุณค่ากับการทำประโยชน์ร่วมกันเพื่อส่วนรวม

๔.๓.๒ การรองรับสังคมสูงวัยอย่างมีคุณภาพ โดยเตรียมความพร้อมในทุกมิติ ทั้งมิติเศรษฐกิจ สังคม สุขภาพ และสภาพแวดล้อม โดยเฉพาะการออมและการลงทุนระยะยาวของคนตั้งแต่ก่อนเกษียณอายุ พัฒนาระบบและกลไกเพื่อสนับสนุนการปรับตัวของประชากรให้สามารถปรับเปลี่ยนอาชีพให้เหมาะสมตามแต่ละช่วงอายุ เพื่อยืดช่วงเวลาและเพิ่มโอกาสในการทำงานในยามสูงอายุ และสร้างหลักประกันทางรายได้ให้แก่ตนเองได้นานขึ้น สร้างแรงจูงใจให้ภาคเอกชนหรือสถานประกอบการในการเตรียมความพร้อมของแรงงานก่อนวัยเกษียณ การจ้างงานผู้สูงอายุให้เหมาะสมกับวัยวุฒิ ประสบการณ์และสมรรถนะ ตลอดจนส่งเสริมการสร้างสรรค์เทคโนโลยีและนวัตกรรมสำหรับการส่งเสริมและฟื้นฟูศักยภาพผู้สูงอายุ ส่งเสริมให้ผู้สูงอายุมีกิจกรรมทำต่อเนื่องทั้งในเชิงเศรษฐกิจ สังคม และสุขภาพ รวมทั้งคงไว้ซึ่งบทบาทในการขับเคลื่อนการพัฒนาสังคม โดยส่งเสริมและสร้างแรงจูงใจให้ทุกภาคส่วนมีการจ้างงานผู้สูงอายุให้เหมาะสมกับวัยวุฒิ ประสบการณ์ และสมรรถนะ ส่งเสริมการถ่ายทอดภูมิปัญญาและประสบการณ์ และร่วมสร้างสังคมที่ไม่ทอดทิ้งกัน เพื่อเพิ่มคุณค่าของผู้สูงอายุ

๔.๓.๓ สนับสนุนความร่วมมือระหว่างภาครัฐ ภาคเอกชน ภาควิชาการ ภาคประชาสังคมและภาคประชาชน เพื่อสนับสนุนการทำงานของภาคส่วนต่าง ๆ สนับสนุนการจัดตั้งองค์กรภาคประชาสังคมและองค์กรชุมชนในรูปแบบนิติบุคคลเพื่อดำเนินกิจกรรมสร้างสรรค์ประโยชน์สาธารณะต่าง ๆ รวมทั้งการปรับปรุงระเบียบการใช้งบประมาณและจัดซื้อจัดจ้างของภาครัฐเพื่อเอื้อให้สามารถสนับสนุนความริเริ่มที่สร้างสรรค์ของภาคส่วนต่าง ๆ

๔.๓.๔ ส่งเสริมความเสมอภาคทางเพศและบทบาทของสตรีในการสร้างสรรค์สังคม โดยปรับเปลี่ยนทัศนคติและบทบาทเพศ เสริมสร้างความรู้ความเข้าใจและการยอมรับของสังคมต่อเรื่องเพศสภาพและความเสมอภาคทางเพศ ส่งเสริมให้ทุกเพศมีส่วนร่วมรับผิดชอบครอบครัวและร่วมกันพัฒนาสังคม ส่งเสริมความเข้มแข็งของสถาบันครอบครัว พัฒนาระบบสวัสดิการทางสังคมในสถานประกอบการเพื่อให้ทั้งชายและหญิงสามารถดูแลครอบครัวได้อย่างสมดุลกับการทำงาน ส่งเสริมการสร้างประชากรรุ่นใหม่บนรากฐานของครอบครัวที่มีคุณภาพ เพิ่มโอกาสของสตรีในการทำงานเชิง

เศรษฐกิจอย่างต่อเนื่อง ตลอดจนเพิ่มศักยภาพความรู้ความสามารถและภาวะผู้นำของสตรี เพื่อให้สามารถมีบทบาทในทางการเมืองและการบริหารทั้งในระดับสากล ระดับชาติและในระดับท้องถิ่น ได้อย่างเหมาะสมและกว้างขวาง

๔.๓.๕ สนับสนุนการพัฒนาบนฐานทุนทางสังคมและวัฒนธรรม ภายใต้บริบทของสังคมที่มีความหลากหลายมากขึ้นทั้งทางชาติพันธุ์ ศาสนา และวิถีชีวิตทางวัฒนธรรมโดยไม่เลือกปฏิบัติ ส่งเสริมความตระหนักในสิทธิมนุษยชน สร้างความเท่าเทียมกันในเรื่องสิทธิและศักดิ์ศรีความเป็นมนุษย์ ในกลุ่มชาติพันธุ์ ให้ความสำคัญกับองค์ความรู้และภูมิปัญญาของกลุ่มชน สร้างความภาคภูมิใจ ในรากเหง้าของคนในท้องถิ่น สร้างความเข้าใจและจุดร่วมบนความแตกต่างอย่างสร้างสรรค์ และส่งเสริมบทบาทของสถาบันการศึกษาในการช่วยยกระดับคุณค่าที่หลากหลายทางสังคมและ วัฒนธรรมให้เป็นมูลค่าทางเศรษฐกิจที่สร้างสรรค์เพื่อพัฒนาเศรษฐกิจฐานรากได้ รวมถึงเชื่อมโยง การสร้างความร่วมมือและความสัมพันธ์อันดีกับประเทศเพื่อนบ้านบนรากฐานมรดกทางวัฒนธรรมที่มี ร่วมกันกับประเทศไทย

๔.๓.๖ สนับสนุนการพัฒนาเทคโนโลยีสารสนเทศและสื่อสร้างสรรค์ เพื่อรองรับสังคมยุคดิจิทัล พัฒนาระบบโครงสร้างเครือข่ายด้านข้อมูลเพื่อให้ประชาชนสามารถเข้าถึงข้อมูล ข่าวสารที่ถูกต้องทันสมัยได้อย่างรวดเร็ว ส่งเสริมเสรีภาพของสื่อสาธารณะ ควบคู่ไปกับมาตรการสร้าง ความรับผิดชอบของสื่อต่อสังคม รวมถึงส่งเสริมบทบาทขององค์กรที่เกี่ยวข้องในการให้ความรู้เรื่องสิทธิ เพื่อคุ้มครองการใช้เทคโนโลยีและสื่อตามมาตรฐานความปลอดภัยและกฎหมาย ตลอดจนพัฒนา สื่อสร้างสรรค์ทั้งในเชิงเนื้อหา และการสร้างความตระหนักและภูมิคุ้มกันของผู้เสพสื่อ

๔.๔ การเพิ่มขีดความสามารถของชุมชนท้องถิ่นในการพัฒนา การพึ่งตนเองและการจัดการตนเอง

๔.๔.๑ ส่งเสริมการปรับพฤติกรรมในระดับครัวเรือน ให้มีขีดความสามารถในการจัดการวางแผนชีวิต สุขภาพ ครอบครัว การเงินและอาชีพ โดยใช้ข้อมูลความรู้ และการยกระดับ การเรียนรู้ของครัวเรือน ทั้งในกลุ่มครัวเรือนภาคเกษตรและอาชีพอื่น ๆ เพื่อปรับการคิดเชิงระบบ การวางแผนอนาคต การออมและการลงทุน การดูแลสุขภาพความเป็นอยู่ของสมาชิกในครอบครัว เพิ่มทักษะทางการเงินและการวางแผนการจัดการที่ดิน ที่อยู่อาศัยและระบบการผลิตด้านอาชีพ เพิ่มความสามารถในการประกอบการธุรกิจ การบริหารจัดการ ตลอดจนพัฒนาผู้นำการเปลี่ยนแปลงใน ระดับชุมชนและท้องถิ่น อันเป็นการสร้างการเรียนรู้จากภายในเพื่อสร้างคนที่มีระบบคิดที่มีเหตุผล และพึ่งตนเองได้ ตามแนวทางหลักปรัชญาของเศรษฐกิจพอเพียง

๔.๔.๒ เสริมสร้างศักยภาพของชุมชนในการพึ่งตนเองและการพึ่งพากันเอง โดยสนับสนุนการรวมกลุ่มของสมาชิกในชุมชนเพื่อสร้างความเข้มแข็งของชุมชน ให้ชุมชนได้บริหาร จัดการและมีส่วนร่วมในกิจการที่ส่งผลกระทบต่อชุมชนโดยตรง การสนับสนุนการจัดทำแผนแม่บท ชุมชนที่สะท้อนปัญหาความต้องการที่แท้จริงของชุมชน โดยมีข้อมูลครัวเรือนเพื่อสนับสนุนการจัดทำแผน และเชื่อมโยงแผนชุมชนกับแผนพัฒนาตำบล แผนพัฒนาอำเภอ แผนพัฒนาจังหวัด แผนพัฒนา

กลุ่มจังหวัด และแผนพัฒนาภาค และเชื่อมโยงกับการกำหนดการจัดสรรงบประมาณให้สอดคล้องกัน ขับเคลื่อนกลไกความร่วมมือทุกภาคส่วนให้มีเป้าหมายทิศทาง มีความสมดุล มีอิสระและมีอำนาจในการตัดสินใจ โดยมีระบบการติดตามตรวจสอบที่ต่อเนื่องและโปร่งใส ตลอดจนสนับสนุนการพัฒนาตัวชี้วัดและระบบการประเมินความเข้มแข็งของชุมชน เพื่อให้สามารถติดตามความก้าวหน้าในการยกระดับความเข้มแข็งของชุมชนได้อย่างต่อเนื่อง

๔.๔.๓ สร้างการมีส่วนร่วมของภาคส่วนต่าง ๆ เพื่อสร้างประชาธิปไตยชุมชน โดยสนับสนุนให้ประชาชนสามารถรวมกลุ่มและมีเวทีกลางเพื่อสร้างกระบวนการเรียนรู้ร่วมกันและเพื่อปรึกษาหารือกิจการที่เป็นประเด็นสาธารณะ สามารถกำหนดเป้าหมายการพัฒนาบนฐานการมีข้อมูลและการใช้เหตุผล และสร้างข้อตกลงร่วมกันที่สามารถผูกพันและตรวจสอบการทำงานของภาครัฐ และลดความขัดแย้งได้ อันจะเป็นเครื่องมือสำคัญในการสร้างประชาธิปไตยที่ระดับฐานราก และสร้างความสมานฉันท์ ตลอดจนปรับบทบาทภาครัฐให้เป็นฝ่ายสนับสนุนให้ชุมชนจัดการตนเองได้มากขึ้น โดยรัฐเป็นที่ปรึกษาสนับสนุนองค์ความรู้และพัฒนาทักษะในการบริหารจัดการให้กับชุมชน เพื่อเป็นพลังของการพัฒนา

๔.๔.๔ สร้างภูมิคุ้มกันทางปัญญาให้กับชุมชน โดยการสร้างการเรียนรู้ของชุมชนให้สามารถก้าวทันการเปลี่ยนแปลงของโลก การพัฒนาเทคโนโลยีและส่งเสริมโอกาสการเข้าถึงข้อมูลข่าวสารและองค์ความรู้ของชุมชน ผ่านเทคโนโลยีสารสนเทศและการสื่อสารอย่างทั่วถึงและเป็นธรรม เพื่อเร่งกระบวนการเรียนรู้ของชุมชนในการก้าวเข้าสู่สังคมในยุคดิจิทัล การพัฒนาวิธีคิดในการประกอบการและการจัดการความเสี่ยงด้านต่าง ๆ ในบริบทของการแข่งขันอย่างยั่งยืน รวมถึงการเพิ่มความสามารถและทักษะในการใช้ความรู้และเทคโนโลยีอย่างสร้างสรรค์เพื่อแก้ปัญหาและยกระดับขีดความสามารถของชุมชนในการจัดการตนเอง และสร้างหลักประกันให้คนทุกกลุ่มได้รับโอกาสและเข้าถึงการเรียนรู้ตลอดชีวิตเพื่อพัฒนาศักยภาพของตนเองโดยไม่จำกัดวัยหรือเพศสภาวะ

ยุทธศาสตร์ชาติ
ด้านการสร้างการเติบโตบนคุณภาพชีวิตที่เป็นมิตรต่อสิ่งแวดล้อม

---

๑. บทนำ

ทรัพยากรธรรมชาติและสิ่งแวดล้อมซึ่งเป็นปัจจัยที่มีอยู่อย่างจำกัด ถือว่าเป็นองค์ประกอบสำคัญในการดำรงชีพของมนุษย์ และส่งผลต่อการพัฒนาประเทศให้เจริญก้าวหน้า และเพื่อให้สามารถบรรลุเป้าหมายการพัฒนาประเทศในระยะ ๒๐ ปีได้อย่างยั่งยืน จึงจำเป็นต้องกำหนดให้มียุทธศาสตร์ชาติด้านการสร้างการเติบโตบนคุณภาพชีวิตที่เป็นมิตรต่อสิ่งแวดล้อม เพื่อกำหนดแนวทางการแก้ไขปัญหาด้านทรัพยากรธรรมชาติและสิ่งแวดล้อมของประเทศในปัจจุบันที่มีปัญหาความเสื่อมโทรมอย่างต่อเนื่อง ทั้งในส่วนของพื้นที่ป่าไม้ที่ลดลง ทรัพยากรดินเสื่อมโทรม ความหลากหลายทางชีวภาพถูกคุกคาม ทรัพยากรน้ำที่ยังไม่สามารถจัดสรรได้ตามความต้องการได้อย่างเต็มศักยภาพและมีความเสี่ยงในการขาดแคลนในอนาคต ซึ่งปัญหาเชิงทรัพยากรและสิ่งแวดล้อมดังกล่าวจะก่อให้เกิดจุดอ่อนของการรักษาและยกระดับฐานการผลิตและบริการของประเทศได้อย่างยั่งยืนต่อไปในอนาคต

ยุทธศาสตร์ชาติด้านการสร้างการเติบโตบนคุณภาพชีวิตที่เป็นมิตรต่อสิ่งแวดล้อม ได้น้อมนำศาสตร์ของพระราชาสู่การพัฒนาที่ยั่งยืน โดยยึดหลัก ๓ ประการคือ “มีความพอประมาณ มีเหตุผล มีภูมิคุ้มกัน” มาเป็นหลักในการจัดทำยุทธศาสตร์ชาติควบคู่กับการนำเป้าหมายของการพัฒนาที่ยั่งยืนทั้ง ๑๗ เป้าหมาย มาเป็นกรอบแนวคิดที่จะผลักดันดำเนินการเพื่อนำไปสู่การบรรลุเป้าหมายการพัฒนาที่ยั่งยืนในทุกมิติ ทั้งมิติด้านสังคม เศรษฐกิจ สิ่งแวดล้อม ธรรมาภิบาล และความเป็นหุ้นส่วนความร่วมมือระหว่างกันทั้งภายในและภายนอกประเทศอย่างบูรณาการ โดยมีวิสัยทัศน์เพื่อให้ ประเทศไทยเป็นประเทศพัฒนาแล้วที่มีคุณภาพชีวิตและสิ่งแวดล้อมที่ดีที่สุดในอาเซียนภายในปี พ.ศ. ๒๕๘๐

จากหลักการดังกล่าวข้างต้น ทำให้การพัฒนายุทธศาสตร์ชาติด้านการสร้างการเติบโตบนคุณภาพชีวิตที่เป็นมิตรต่อสิ่งแวดล้อม ถูกดำเนินการบนพื้นฐานความเชื่อในการเติบโตร่วมกัน ไม่ว่าจะเป็นทางเศรษฐกิจ สิ่งแวดล้อม และคุณภาพชีวิต โดยให้ความสำคัญกับการสร้างสมดุลทั้ง ๓ ด้าน ไม่ให้มากหรือน้อยจนเกินไป อันจะนำไปสู่ความยั่งยืนเพื่อคนรุ่นต่อไปอย่างแท้จริง สอดคล้องกับแนวคิดหลักของแผน คือ เติบโต สมดุล ยั่งยืน ซึ่งเป็นหัวใจของยุทธศาสตร์ชาติด้านนี้

๒. เป้าหมาย

๒.๑ อนุรักษ์และรักษาทรัพยากรธรรมชาติ สิ่งแวดล้อม และวัฒนธรรม ให้คนรุ่นต่อไปได้ใช้อย่างยั่งยืน มีสมดุล

๒.๒ ฟื้นฟูและสร้างใหม่ฐานทรัพยากรธรรมชาติและสิ่งแวดล้อม เพื่อลดผลกระทบทางลบจากการพัฒนาสังคมเศรษฐกิจของประเทศ

๒.๓ ใช้ประโยชน์และสร้างการเติบโต บนฐานทรัพยากรธรรมชาติและสิ่งแวดล้อมให้สมดุล ภายในขีดความสามารถของระบบนิเวศ

๒.๔ ยกระดับกระบวนทัศน์ เพื่อกำหนดอนาคตประเทศด้านทรัพยากรธรรมชาติสิ่งแวดล้อม และวัฒนธรรม บนหลักของการมีส่วนร่วม และธรรมาภิบาล

๓. ตัวชี้วัด

๓.๑ พื้นที่สีเขียวที่เป็นมิตรกับสิ่งแวดล้อม

๓.๒ สภาพแวดล้อมและทรัพยากรธรรมชาติที่เสื่อมโทรมได้รับการฟื้นฟู

๓.๓ การเติบโตที่เป็นมิตรกับสิ่งแวดล้อม

๓.๔ ปริมาณก๊าซเรือนกระจก มูลค่าเศรษฐกิจฐานชีวภาพ

๔. ประเด็นยุทธศาสตร์ชาติด้านการสร้างการเติบโตบนคุณภาพชีวิตที่เป็นมิตรต่อสิ่งแวดล้อม

๔.๑ สร้างการเติบโตอย่างยั่งยืนบนสังคมเศรษฐกิจสีเขียว มุ่งเน้นการพัฒนาสังคมเศรษฐกิจให้เติบโตและมีความเป็นธรรมบนความสมดุลของฐานทรัพยากรธรรมชาติและคุณภาพสิ่งแวดล้อมที่ดี ด้วยเศรษฐกิจฐานชีวภาพ นำไปสู่การยกระดับคุณภาพชีวิต เพิ่มความเป็นธรรมทางสังคม สามารถลดความเสี่ยงของผลกระทบด้านสิ่งแวดล้อมและลดปัญหาความขาดแคลนของทรัพยากรลงได้ โดยมีเป้าหมายสู่สังคมที่มีระดับคุณภาพชีวิตที่สูงขึ้นแต่มีผลกระทบต่อสิ่งแวดล้อมต่ำลง ผ่านแนวทางและมาตรการต่าง ๆ เช่น การบริโภคและการผลิตที่เป็นมิตรกับสิ่งแวดล้อม เพิ่มพื้นที่สีเขียวและป่าไม้ รักษาฐานทรัพยากรสัตว์ป่าและความหลากหลายทางชีวภาพ ส่งเสริมให้สิ่งแวดล้อมมีคุณภาพดีขึ้น คนมีความรับผิดชอบต่อสังคม มีความเอื้ออาทร และเสียสละเพื่อผลประโยชน์ส่วนรวมของชาติ

๔.๑.๑ เพิ่มมูลค่าของเศรษฐกิจฐานชีวภาพให้สอดคล้องกับยุทธศาสตร์ด้านการสร้างความสามารถในการแข่งขัน โดยส่งเสริมและสร้างเศรษฐกิจฐานชีวภาพอุบัติใหม่ และส่งเสริมการท่องเที่ยวเชิงอนุรักษ์ที่มีคุณภาพ

๔.๑.๒ อนุรักษ์และฟื้นฟูความหลากหลายทางชีวภาพในและนอกถิ่นกำเนิด โดยเฉพาะสัตว์ป่าและพันธุ์พืชที่ใกล้สูญพันธุ์ โดยลดอัตราการสูญเสียชนิดพันธุ์ที่ถูกคุกคาม ชนิดพันธุ์เฉพาะถิ่น และแหล่งที่อยู่อาศัยตามธรรมชาติ ตลอดจนควบคุมชนิดพันธุ์ต่างถิ่นที่มีผลกระทบต่อระบบนิเวศ โดยอนุรักษ์พื้นที่ป่าไม้ที่มีความหลากหลายทางชีวภาพสูง ชนิดพันธุ์สัตว์ป่าและพันธุ์พืชเฉพาะถิ่น สัตว์ป่าและพันธุ์พืชหายากและใกล้สูญพันธุ์ให้เป็นฐานทรัพยากรที่มั่นคง ควบคู่กับการลดภัยคุกคามและ การบริหารจัดการไม่ให้เกิดความขัดแย้งระหว่างสัตว์ป่ากับคนและชุมชน รวมถึงการสร้างระบบฐานข้อมูลในรูปแบบธนาคารพันธุกรรม โดยให้ความสำคัญกับพันธุกรรมท้องถิ่นที่มีคุณค่าต่อระบบนิเวศและ/หรือมีความสำคัญทางเศรษฐกิจและภูมิปัญญาท้องถิ่นที่เกี่ยวข้อง

เพื่อรวบรวมเชื้อพันธุ์และองค์ความรู้สำหรับใช้ประโยชน์ในอนาคตและคงความหลากหลายทางพันธุกรรม มีการส่งเสริมมาตรการทางเศรษฐศาสตร์ และมาตรการจูงใจในการอนุรักษ์และใช้ประโยชน์จากความหลากหลายทางชีวภาพ สร้างกลไกการใช้ประโยชน์ในระดับท้องถิ่นอย่างยั่งยืน และพัฒนาระบบการแบ่งปันผลประโยชน์ รวมถึงพัฒนาและบังคับใช้มาตรการทางกฎหมายที่เกี่ยวข้อง เช่น ส่งเสริมพัฒนาและการใช้แนวคิดผู้ได้รับผลประโยชน์เป็นผู้จ่าย โดยเฉพาะอย่างยิ่งแนวคิดการเก็บค่าบริการเชิงนิเวศในการบริหารจัดการความหลากหลายทางชีวภาพ พร้อมทั้งการศึกษา สำรวจและวิจัยด้านความหลากหลายทางชีวภาพในระบบนิเวศที่มีความสำคัญ ทั้งในและนอกพื้นที่คุ้มครอง โดยเฉพาะพื้นที่ที่มีความหลากหลายทางชีวภาพสูง และพื้นที่วิกฤต เพื่อพัฒนาและเชื่อมโยงระบบฐานข้อมูลให้ได้มาตรฐาน สะดวกต่อการเข้าถึงและนำไปใช้ประโยชน์ และการส่งเสริมการเกษตรที่ช่วยอนุรักษ์ฟื้นฟูความหลากหลายทางชีวภาพ

๔.๑.๓ อนุรักษ์และฟื้นฟูแม่น้ำลำคลองและแหล่งน้ำธรรมชาติทั่วประเทศ โดยฟื้นฟูแม่น้ำลำคลองและการป้องกันตลิ่งและฝายชะลอน้ำ มีการวางแผนการอนุรักษ์และฟื้นฟูแหล่งน้ำบนพื้นฐานของการรักษาสมดุลนิเวศ ส่งเสริมกลไกการมีส่วนร่วมในการบริหารการจัดการอนุรักษ์และพัฒนาแม่น้ำ คู คลองและแหล่งน้ำธรรมชาติ มีระบบรวบรวมและบำบัดน้ำเสีย ระบบเก็บขนและกำจัดขยะมูลฝอยและสิ่งปฏิกูลของชุมชนให้ถูกต้องตามหลักสุขาภิบาล สนับสนุนให้มีโครงข่ายการสัญจรทางน้ำที่สะดวก ปลอดภัย ประหยัดและมีประสิทธิภาพ ส่งเสริม สนับสนุนให้ประชาชน องค์กรเอกชน เอกชน มีความรู้ความเข้าใจ ความตระหนักต่อคุณค่าและความสำคัญของแม่น้ำ คู คลอง

๔.๑.๔ รักษาและเพิ่มพื้นที่สีเขียวที่เป็นมิตรกับสิ่งแวดล้อม โดยหยุดยั้งการบุกรุกทำลายพื้นที่ป่า โดยประยุกต์ใช้เทคโนโลยีในการบริหารจัดการพื้นที่เสี่ยงต่อการถูกบุกรุก มีการบริหารจัดการเชิงพื้นที่และมีการบูรณาการทุกหน่วยงานในการเฝ้าระวังและป้องกันการบุกรุกป่า ส่งเสริมการฟื้นฟูระบบนิเวศป่าธรรมชาติที่เสื่อมโทรม พื้นที่ป่าอนุรักษ์ตามกฎหมาย พื้นที่ป่าต้นน้ำบนพื้นที่สูงชัน และพื้นที่แนวกันชน ส่งเสริมการเพิ่มพื้นที่สีเขียวในเขตเมืองและชุมชน ส่งเสริมการใช้ประโยชน์พื้นที่ต้นน้ำที่เหมาะสมและไม่เกิดผลกระทบโดยกำหนดสิทธิชุมชนที่เข้าไปใช้ประโยชน์จากป่าจะต้องคำนึงถึงความเปราะบางของระบบนิเวศ ขีดจำกัด และศักยภาพในการฟื้นตัว เพื่อให้ชุมชนมีความรู้สึกหวงแหน เกิดการอนุรักษ์ทรัพยากรป่าไม้ และมีการปลูกป่าเพิ่มขึ้นตามหลักการผู้ได้รับประโยชน์จากป่าเป็นผู้ดูแลป่า ส่งเสริมปลูกป่าเศรษฐกิจและอุตสาหกรรมจากป่าปลูกแบบครบวงจร สร้างกลไกหรือระบบตัดฟันระยะยาวที่ถูกต้องตามหลักวิชาการและกฎหมายสำหรับพื้นที่ที่อยู่นอกเขตพื้นที่ป่าไม้และพื้นที่ของเอกชน โดยให้สามารถนำมาใช้ประโยชน์ควบคู่กับการส่งเสริมการวิจัยและพัฒนาเพื่อสามารถระบุแหล่งกำเนิดของไม้ และป้องกันการลักลอบนำไม้ออกจากป่า รวมถึงการสร้างและพัฒนาพื้นที่สีเขียวเพื่อการพักผ่อนหย่อนใจและการเรียนรู้ทางธรรมชาติในเขตชุมชนเมืองและชนบทเพื่อให้ประชาชนได้ประโยชน์และรู้สึกใกล้ชิดธรรมชาติ เกิดความรู้สึกหวงแหน เกิดจิตสำนึกในการอนุรักษ์และได้รับความสุขจากทรัพยากรธรรมชาติ พร้อมทั้งการแก้ไขปัญหาชุมชนที่ทำกินในเขตป่าโดยเน้นการใช้ประโยชน์ที่ไม่เกิดผลกระทบต่อสิ่งแวดล้อมในรูปแบบคนอยู่กับป่าอย่างยั่งยืน การจัดทำแผนที่แนวเขตพื้นที่สีเขียว ที่เป็นมาตรฐานเดียวกัน และจัดทำฐานข้อมูลพื้นที่สีเขียวรายจังหวัด

การส่งเสริมการบริหารจัดการพื้นที่ป่าชุมชนและป่าครอบครัวแบบมีส่วนร่วม การสร้างเครือข่ายภาคประชาชนทุกระดับอายุให้มีส่วนร่วมในการอนุรักษ์ทรัพยากรธรรมชาติและสิ่งแวดล้อม

๔.๑.๕ ส่งเสริมการบริโภคและการผลิตที่ยั่งยืน โดยส่งเสริมการบริโภคและการผลิตสีเขียวอย่างยั่งยืน ซึ่งรวมถึงการส่งเสริมให้เกิดการลงทุนและเปลี่ยนแปลงพฤติกรรมการบริโภคและการผลิต วิธีคิดและวิถีชีวิตของบุคคลและองค์กรให้มีการใช้ทรัพยากรอย่างประหยัดคุ้มค่าและมีประสิทธิภาพมากที่สุด การสร้างการมีจิตสำนึกในการผลิตที่มีความรับผิดชอบต่อสิ่งแวดล้อมและพฤติกรรมการบริโภคอย่างพอเพียงและเป็นมิตรต่อสิ่งแวดล้อม การใช้กลไกทางเศรษฐศาสตร์และมาตรการทางสังคมจูงใจผู้บริโภคและผู้ผลิต การสร้างระบบและกลไกการเฝ้าระวัง ติดตาม ตรวจสอบและควบคุมมลพิษในภาคการผลิต และการใช้มาตรการการตรวจสอบย้อนกลับถึงแหล่งที่มาของวัตถุดิบ พร้อมทั้งส่งเสริมให้มีการลดขยะเป็นศูนย์ จัดการขยะแบบเบ็ดเสร็จยั่งยืน การลดการปล่อยมลพิษและผลกระทบสิ่งแวดล้อม ซึ่งรวมถึงการจัดการการปล่อยมลพิษจากภาคการผลิตเพื่อขับเคลื่อนเศรษฐกิจควบคู่กับการใช้ทรัพยากรอย่างมีประสิทธิภาพมีมลพิษต่ำโดยกระบวนการผลิตที่เป็นมิตรต่อสิ่งแวดล้อม การมีระบบจัดการของเสียจากแหล่งกำเนิดมลพิษทุกประเภทที่เพียงพอและมีการจัดการมลพิษได้เป็นไปตามมาตรฐาน มีการบังคับใช้กฎหมายกับผู้ประกอบการอย่างเคร่งครัด รวมทั้งการเพิ่มประสิทธิภาพการใช้พลังงาน การพัฒนาพลังงานทดแทนและพลังงานทางเลือกด้วยการวิจัยพัฒนาวัตถุดิบและเทคโนโลยี การเพิ่มศักยภาพการผลิต การใช้ และตลาด ตลอดจนการสร้างจิตสำนึกและเข้าถึงองค์ความรู้ด้านพลังงาน พร้อมทั้งการส่งเสริมการจัดซื้อจัดจ้างสีเขียวทั้งระบบ ซึ่งรวมถึงการสนับสนุนให้ทุกหน่วยงานของรัฐมีการจัดซื้อจัดจ้างสินค้าและบริการที่ได้รับการรับรองผลิตภัณฑ์ที่เป็นมิตรต่อสิ่งแวดล้อม การส่งเสริมให้ภาคเอกชนใช้สินค้าและบริการจากผลิตภัณฑ์ที่เป็นมิตรต่อสิ่งแวดล้อม การส่งเสริมการบริโภคที่ยั่งยืน โดยปรับเปลี่ยนพฤติกรรมที่เป็นมิตรต่อสิ่งแวดล้อม พร้อมทั้งมีการส่งเสริมและพัฒนาเครื่องมือทางเศรษฐศาสตร์เพื่อสร้างแรงจูงใจให้ดำเนินการเพื่อรองรับการปลูกป่าและเพิ่มพื้นที่สีเขียวในพื้นที่เอกชน การปรับปรุงกลไกรัฐเพื่อการปรับเปลี่ยนพฤติกรรมที่เป็นมิตรต่อสิ่งแวดล้อมของประชาชนและภาคเอกชน

๔.๒ สร้างการเติบโตอย่างยั่งยืนบนสังคมเศรษฐกิจภาคทะเล มุ่งเน้นการให้ความสำคัญกับการสร้างการเติบโตของประเทศจากกิจกรรมทางทะเลที่หลากหลายควบคู่ไปกับการดูแลฐานทรัพยากรทางทะเลและชายฝั่งทั้งหมด ภายใต้อำนาจและสิทธิประโยชน์ของประเทศที่พึงมีพึงได้ เพื่อความเป็นธรรมและลดความเหลื่อมล้ำทางสังคม โดยมุ่งเน้นการถ่ายทอดองค์ความรู้เรื่องทะเลที่ถูกต้องและเพียงพอ เพิ่มมูลค่าของเศรษฐกิจฐานชีวภาพทางทะเล ปรับปรุงและฟื้นฟูทรัพยากรทางทะเลและชายฝั่งทั้งระบบ พัฒนาและเพิ่มสัดส่วนกิจกรรมทางทะเลที่เป็นมิตรต่อสิ่งแวดล้อม

๔.๒.๑ เพิ่มมูลค่าของเศรษฐกิจฐานชีวภาพทางทะเล โดยเสริมสร้างความสามารถในการแข่งขันของประเทศในด้านต่าง ๆ ตามแนวทางเศรษฐกิจภาคทะเลให้มีบทบาทเป็นที่ยอมรับในกลุ่มประเทศอินโดจีนและประชาคมอาเซียน เร่งลดความเหลื่อมล้ำในการเข้าถึงทรัพยากร กระจายประโยชน์ที่เกิดขึ้นให้ทั่วถึง เพื่อยกระดับรายได้และคุณภาพชีวิตของประชาชน พร้อมทั้งส่งเสริม

และสร้างเศรษฐกิจฐานชีวภาพทางทะเล ส่งเสริมผู้ประกอบการรายย่อยและวิสาหกิจชุมชนให้คำนึงถึงทรัพยากรและสิ่งแวดล้อมพัฒนาศักยภาพคนและการใช้เทคโนโลยีเพื่อเพิ่มความสามารถในการแข่งขันบนพื้นฐานเศรษฐกิจพอเพียง รวมถึงการเพิ่มขีดความสามารถในการจัดการกับก๊าซเรือนกระจกพร้อมรับมือกับผลจากสภาพภูมิอากาศเปลี่ยนแปลงที่ส่งผลกระทบต่อทรัพยากรทางทะเลและชายฝั่งตลอดจนเศรษฐกิจภาคทะเล การปรับตัวต่อสภาวะการเปลี่ยนแปลง และมีการประเมินมูลค่าทางเศรษฐศาสตร์ของระบบนิเวศที่เป็นมาตรฐาน มีระบบเศรษฐศาสตร์และเครื่องมือทางการคลังที่เหมาะสม เพื่อให้เกิดความรับผิดชอบโดยผู้ใช้ประโยชน์ หรือต่อผู้ทำความเสียหายต่อทรัพยากรและส่งเสริมการใช้ประโยชน์ที่เป็นมิตรต่อสิ่งแวดล้อม รวมถึงมีกลไกการบริหารจัดการพื้นที่ชายฝั่งทะเลและในทะเลที่มีประสิทธิภาพ มีผังชายฝั่งและฝั่งทะเลชัดเจน กำหนดพื้นที่การพัฒนาในรูปแบบต่าง ๆ โดยการมีส่วนร่วมของประชาชนและสอดคล้องกับสภาพภูมิศาสตร์และทรัพยากรในพื้นที่

๔.๒.๒ ปรับปรุง ฟื้นฟู และสร้างใหม่ทรัพยากรทางทะเลและชายฝั่งทั้งระบบ โดยรักษาแนวปะการังที่สำคัญต่อการท่องเที่ยว รักษาป่าชายเลนที่สำคัญต่อการดูดซับก๊าซเรือนกระจก รักษาแหล่งหญ้าทะเลที่สำคัญต่อประมงและสัตว์ทะเลหายาก มีพื้นที่คุ้มครองทางทะเลที่มีประสิทธิภาพในรูปแบบต่าง ๆ โดยส่งเสริมการมีส่วนร่วมของภาคเอกชนและประชาชนในการดูแลจัดการพื้นที่ พัฒนากลไกคุ้มครองสัตว์ที่มีความสำคัญต่อระบบนิเวศ การท่องเที่ยว และการอนุรักษ์ที่มีมาตรฐานระดับสากล พร้อมทั้งมีระบบควบคุมและตรวจสอบผลกระทบจากสิ่งแวดล้อมที่ทันสมัยและมีประสิทธิภาพ สอดคล้องกับการพัฒนาเศรษฐกิจอย่างยั่งยืนโดยคำนึงถึงมูลค่าของระบบนิเวศและสิ่งมีชีวิตทางทะเล กระบวนการมีส่วนร่วมชัดเจนและเป็นที่ยอมรับ รวมถึงมีระบบตรวจสอบ แจ้งเตือน ติดตาม และประเมินผลที่มีประสิทธิภาพในปัญหาสิ่งแวดล้อม เพื่อลดผลกระทบต่อระบบนิเวศสัตว์ทะเลหายาก ห่วงโซ่อาหาร และคุณภาพอาหารทะเล รวมถึงมีการกระจายความรู้ด้านทะเลในทุกระดับชั้นและครอบคลุมทุกรูปแบบ และมีกิจกรรมการสร้างความตระหนักทางทะเล มีระบบศูนย์ข้อมูลความรู้เชิงรุกที่เข้าถึงได้ผ่านระบบเทคโนโลยีดิจิทัล มีการศึกษาวิจัยเรื่องทะเลอย่างต่อเนื่องและพัฒนาฐานข้อมูลเป็นคลังรวมความรู้ด้านผลประโยชน์ทางทะเลเพื่อให้คำปรึกษาช่วยการตัดสินใจของผู้บริหารและให้บริการความรู้แก่ประชาชน ที่จะนำความรู้ไปพัฒนาให้เกิดการใช้ประโยชน์อย่างยั่งยืน

๔.๒.๓ ฟื้นฟูชายหาดที่เป็นแหล่งท่องเที่ยว ชายฝั่งทะเลได้รับการป้องกันและแก้ไขทั้งระบบ และมีนโยบายการจัดการชายฝั่งแบบบูรณาการอย่างเป็นองค์รวม โดยจัดการชายฝั่งประเทศไทยทั้งหมดแบบบูรณาการ ชายฝั่งทะเลได้รับการป้องกัน แก้ไขปัญหา และมีนโยบายการจัดการชายฝั่งที่เหมาะสม มีแผนแม่บทกำหนดวิธีการจัดการในแต่ละพื้นที่สำคัญทั่วประเทศ มีการลดพื้นที่ที่มีปัญหาการกัดเซาะชายฝั่ง โดยใช้รูปแบบการป้องกันและแก้ไขปัญหาการกัดเซาะชายฝั่งที่เหมาะสม รวมถึงการป้องกันการกัดเซาะชายฝั่งในบริเวณที่ยังไม่เกิดปัญหา

๔.๒.๔ พัฒนาและเพิ่มสัดส่วนกิจกรรมทางทะเลที่เป็นมิตรต่อสิ่งแวดล้อม โดยการท่องเที่ยวทางทะเลมีการคำนึงถึงความสามารถในการรองรับของระบบนิเวศ การลดความ

เหลื่อมล้ำและดูแลผลประโยชน์ให้เกิดขึ้นกับประชาชนในพื้นที่ การดูแลความปลอดภัยนักท่องเที่ยวทางทะเล การพัฒนาท่าเรือทั้งระบบให้เป็นมิตรต่อสิ่งแวดล้อม พัฒนาการท่องเที่ยวทางทะเลรูปแบบใหม่ พัฒนาประเทศให้เป็นศูนย์กลางท่าเรือสำราญในภูมิภาค การจัดทำแหล่งท่องเที่ยวดำน้ำที่มนุษย์สร้างขึ้นเพื่อรองรับปริมาณนักท่องเที่ยวในอนาคต ส่งเสริมให้ประเทศเป็นศูนย์กลางด้านพาณิชย์นาวีของภูมิภาค พัฒนาการเดินเรือสินค้าตามแนวชายฝั่งให้เติบโตอย่างยั่งยืนและเป็นมิตรกับสิ่งแวดล้อม ส่งเสริมการประเมินทรัพยากรประมง เพื่อใช้ในการวางแผนการบริหารจัดการให้สอดคล้องกับศักยภาพการทำประมงที่คำนึงถึงความสมดุลของทรัพยากร ควบคุมและยกเลิกเครื่องมือประมงที่ทำลายล้าง และป้องกันไม่ให้เรือประมงผิดกฎหมาย ทั้งจากภายในและภายนอกประเทศเข้ามาทำการประมงที่ผิดกฎหมาย เร่งพัฒนาการจัดการด้านการเพาะเลี้ยงในทะเล ที่สอดคล้องกับแผนการใช้ประโยชน์เชิงพื้นที่ทางทะเล การศึกษาวิจัยเพื่อนำความรู้และนวัตกรรมใหม่ ๆ มาพัฒนาการประมงครบวงจร เพื่อให้ประเทศยังคงเป็นผู้นำด้านการผลิตและส่งออกผลิตภัณฑ์ประมงมูลค่าสูงและเป็นมิตรต่อสิ่งแวดล้อม

๔.๓ สร้างการเติบโตอย่างยั่งยืนบนสังคมที่เป็นมิตรต่อสภาพภูมิอากาศ มุ่งเน้นการลดการปล่อยก๊าซเรือนกระจก และสร้างสังคมคาร์บอนต่ำ ปรับปรุงการบริหารจัดการภัยพิบัติทั้งระบบและการสร้างขีดความสามารถของประชาชนในการรับมือและปรับตัวเพื่อลดความสูญเสียและเสียหายจากภัยธรรมชาติและผลกระทบที่เกี่ยวข้องกับการเปลี่ยนแปลงสภาพภูมิอากาศ พร้อมทั้งสนับสนุนการลงทุนในโครงสร้างพื้นฐานที่เป็นมิตรต่อสภาพภูมิอากาศ

๔.๓.๑ ลดการปล่อยก๊าซเรือนกระจก โดยพัฒนารูปแบบและแนวทางการจัดการเมืองเพื่อมุ่งสู่เมืองคาร์บอนต่ำ และพื้นที่สีเขียวในทุกรูปแบบ รวมทั้งสนับสนุนการจัดการด้านการเกษตรที่มีผลประโยชน์ร่วมในการลดก๊าซเรือนกระจก รวมทั้งเร่งฟื้นฟูพื้นที่ป่าเสื่อมโทรม ส่งเสริมการเพิ่มพื้นที่ป่าเพื่อเป็นแหล่งกักเก็บก๊าซเรือนกระจก

๔.๓.๒ มีการปรับตัวเพื่อลดความสูญเสียและเสียหายจากภัยธรรมชาติและผลกระทบที่เกี่ยวข้องกับการเปลี่ยนแปลงสภาพภูมิอากาศ โดยพัฒนาระบบฐานข้อมูลการคาดการณ์สภาพภูมิอากาศและระบบเตือนภัยล่วงหน้าที่รวดเร็ว แม่นยำและมีประสิทธิภาพ และมีการเพิ่มประสิทธิภาพการป้องกันและลดผลกระทบทั้งในเชิงโครงสร้างและไม่ใช่โครงสร้างเพื่อเตรียมรับมือกับพิบัติภัยที่เกิดจากการเปลี่ยนแปลงภูมิอากาศที่เหมาะสมกับแต่ละภูมิสังคมของประเทศ พร้อมทั้งพัฒนาและปรับปรุงการบริหารจัดการพิบัติภัยทั้งระบบ โดยคำนึงถึงปัจจัยการเปลี่ยนแปลงสภาพภูมิอากาศในระยะยาว รวมถึงการเสริมสร้างขีดความสามารถของประชาชน ชุมชน และเมืองในการรับมือและปรับตัวต่อผลกระทบจากพิบัติภัยที่เกิดจากการเปลี่ยนแปลงสภาพภูมิอากาศ

๔.๓.๓ มุ่งเป้าสู่การลงทุนที่เป็นมิตรต่อสภาพภูมิอากาศในการพัฒนาโครงสร้างพื้นฐาน ของภาครัฐและภาคเอกชน โดยบูรณาการนโยบายและแผนพัฒนาประเทศในทุกสาขา โดยเฉพาะการพัฒนาโครงสร้างพื้นฐาน มีการส่งเสริมสินค้าและบริการคาร์บอนต่ำเพื่อเพิ่มขีดความสามารถในการแข่งขันของประเทศอย่างเป็นระบบ และพัฒนาเครื่องมือทางเศรษฐศาสตร์เพื่อสร้างแรงจูงใจและสนับสนุนการลงทุนเพื่อรองรับการเปลี่ยนแปลงสภาพภูมิอากาศ รวมทั้งพัฒนา

รูปแบบทางธุรกิจด้านการเปลี่ยนแปลงสภาพภูมิอากาศ พร้อมทั้งมีการพัฒนากฎหมายเพื่อขับเคลื่อนการบริหารจัดการด้านการเปลี่ยนแปลงสภาพภูมิอากาศอย่างมีประสิทธิภาพ

๔.๓.๔ พัฒนาและสร้างระบบรับมือปรับตัวต่อโรคอุบัติใหม่และโรคอุบัติซ้ำที่เกิดจากการเปลี่ยนแปลงภูมิอากาศ โดยพัฒนาโครงสร้างระบบสาธารณสุข เครือข่ายเตือนภัยและเฝ้าระวังโรคให้มีคุณภาพและมีประสิทธิภาพ ครอบคลุมประชากรกลุ่มเสี่ยงที่มีความอ่อนไหวต่อปัจจัยการเปลี่ยนแปลงทางภูมิอากาศ ต่อโรคอุบัติใหม่ โรคอุบัติซ้ำ การพัฒนาระบบสาธารณสุขสิ่งแวดล้อมและเวชศาสตร์ป้องกันทั้งระบบ

๔.๔ พัฒนาพื้นที่เมือง ชนบท เกษตรกรรมและอุตสาหกรรมเชิงนิเวศ มุ่งเน้นความเป็นเมืองที่เติบโตอย่างต่อเนื่อง มีข้อกำหนด รูปแบบ และกฎเกณฑ์ที่เกี่ยวเนื่องกับลักษณะการใช้พื้นที่ตามศักยภาพและเป็นมิตรต่อสิ่งแวดล้อม โดยเน้นการพัฒนา “เมืองน่าอยู่ ชนบทมั่นคง เกษตรยั่งยืน อุตสาหกรรมเชิงนิเวศ” โดยให้ความสำคัญกับการจัดทำแผนผังภูมินิเวศ การพัฒนาเมือง ชนบท พื้นที่เกษตรกรรม อุตสาหกรรม รวมถึงพื้นที่อนุรักษ์ตามศักยภาพและความเหมาะสมทางภูมินิเวศ พัฒนาพื้นที่ต้นแบบตามแผนผังภูมินิเวศในทุกจังหวัดอย่างยั่งยืน ลดการปลดปล่อยมลพิษและผลกระทบต่อสิ่งแวดล้อม ส่งเสริมเกษตรอัจฉริยะ สงวนรักษาและอนุรักษ์ทรัพยากรธรรมชาติและสิ่งแวดล้อม อุทยานธรณีวิทยา แหล่งโบราณคดี มรดกทางสถาปัตยกรรม ศิลปวัฒนธรรม อัตลักษณ์และวิถีชีวิตพื้นถิ่นอย่างยั่งยืน

๔.๔.๑ จัดทำแผนผังภูมินิเวศเพื่อการพัฒนาเมือง ชนบท พื้นที่เกษตรกรรมและอุตสาหกรรม รวมถึงพื้นที่อนุรักษ์ตามศักยภาพและความเหมาะสมทางภูมินิเวศอย่างเป็นเอกภาพ โดยจัดทำและพัฒนาระบบการเชื่อมโยง จัดการ และ วิเคราะห์ ข้อมูลขนาดใหญ่ เพื่อการจัดทำแผนผังภูมินิเวศระดับประเทศ รวมถึงสนับสนุนการบริหารจัดการตามศักยภาพของภูมินิเวศ จัดทำแผนผังภูมินิเวศของพื้นที่ตามเกณฑ์และมาตรฐานการพัฒนาโครงสร้างพื้นฐาน การจัดการสิ่งแวดล้อม การกำหนดเขตพื้นที่แนวกันชน พร้อมทั้งการจัดทำผังเมืองและชนบท ตามเกณฑ์มาตรฐานและองค์ประกอบของผังเมืองรวมด้านการใช้ประโยชน์ที่ดิน คมนาคมขนส่ง สาธารณูปโภค สาธารณูปการ การจัดทำแผนผังพื้นที่เขตเกษตรเศรษฐกิจ แผนที่เกษตรเพื่อการบริหารจัดการเชิงรุกเพื่อใช้ในการพัฒนาการเกษตรปลอดภัยและเกษตรอินทรีย์ การจัดทำผังพื้นที่อุตสาหกรรมตามเกณฑ์มาตรฐานตลอดจนตัวชี้วัดเมืองอุตสาหกรรมเชิงนิเวศ การจัดทำผังพื้นที่อนุรักษ์ทรัพยากรธรรมชาติ แหล่งโบราณคดี มรดกทางสถาปัตยกรรมและศิลปวัฒนธรรม อัตลักษณ์ และ วิถีชีวิตพื้นถิ่นอย่างยั่งยืน

๔.๔.๒ พัฒนาพื้นที่เมือง ชนบท เกษตรกรรม และ อุตสาหกรรมเชิงนิเวศ ที่มีการบริหารจัดการตามแผนผังภูมินิเวศอย่างยั่งยืน โดยพัฒนาเมืองน่าอยู่อย่างยั่งยืน พัฒนาชนบทมั่นคง พัฒนาพื้นที่เกษตรกรรมปลอดภัย พัฒนาอุตสาหกรรมเชิงนิเวศ พัฒนาพื้นที่พิเศษเพื่อการอนุรักษ์ทรัพยากรธรรมชาติ อุทยานธรณีวิทยา แหล่งโบราณคดี มรดกอาเซียนและมรดกโลก มรดกทางสถาปัตยกรรมและศิลปวัฒนธรรม อัตลักษณ์ และวิถีชีวิตพื้นถิ่น

๔.๔.๓ จัดการมลพิษที่มีผลกระทบต่อสิ่งแวดล้อม และสารเคมีในภาคเกษตรทั้งระบบ ให้เป็นไปตามมาตรฐานสากลและค่ามาตรฐานสากล โดยปรับปรุงมาตรฐานสิ่งแวดล้อมของประเทศตามมาตรฐานสากล และบังคับใช้มาตรฐานสิ่งแวดล้อมด้านดิน น้ำ อากาศ ป่าไม้ สัตว์ป่า และความหลากหลายทางชีวภาพ กับทุกภาคส่วนอย่างเคร่งครัด การพัฒนามาตรฐานและระบบจัดการมลพิษกำเนิดใหม่ พร้อมทั้งขจัดมลพิษและแก้ไขฟื้นฟูผลกระทบสิ่งแวดล้อมด้าน ดิน น้ำ อากาศ ป่าไม้ สัตว์ป่า และความหลากหลายทางชีวภาพ อันเกิดจากโครงการพัฒนาประเทศด้านต่าง ๆ มีการพัฒนาและใช้นวัตกรรมและเทคโนโลยี เพื่อลดมลพิษ และผลกระทบสิ่งแวดล้อม พร้อมทั้งกำหนดเป้าหมายการจัดการขยะตั้งแต่ต้นทางถึงปลายทาง ด้วยเป้าหมาย ๓R (Reduce, Reuse, Recycle) พร้อมทั้งมีกลไกกำกับดูแลการจัดการขยะและมลพิษอย่างเป็นระบบทั้งประเทศ

๔.๔.๔ สงวนรักษา อนุรักษ์ ฟื้นฟู และพัฒนาทรัพยากรธรรมชาติ มรดกทางสถาปัตยกรรมและศิลปวัฒนธรรม อัตลักษณ์ และวิถีชีวิตพื้นถิ่นบนฐานธรรมชาติ และฐานวัฒนธรรมอย่างยั่งยืน โดยกำหนดให้ภาครัฐเป็นแกนกลางในการให้ความรู้ ประสาน และบูรณาการทุกภาคส่วนในการเพิ่ม และ รักษาพื้นที่สีเขียว เพื่อเพิ่มพื้นที่ป่าไม้ในภาพรวมของประเทศ การฟื้นฟูระบบนิเวศ และ ความหลากหลายทางชีวภาพ พร้อมกับการปรับปรุงกฎหมายและบังคับใช้เรื่องการใช้ประโยชน์ของชุมชนในพื้นที่ป่าอย่างสมดุล การพัฒนาและส่งเสริมกลไกคาร์บอนเครดิตและกลไกค่าตอบแทนการให้บริการของระบบนิเวศ และการสงวนรักษา อนุรักษ์ และฟื้นฟูแหล่งโบราณคดี มรดกทางสถาปัตยกรรมและศิลปวัฒนธรรม อัตลักษณ์ และวิถีชีวิตพื้นถิ่นอย่างยั่งยืน โดยจัดให้มีมาตรการชดเชยและแรงจูงใจในการดำเนินการ

๔.๔.๕ พัฒนาเครือข่ายองค์กรพัฒนาเมืองและชุมชน รวมทั้งกลุ่มอาสาสมัครด้วยกลไกการมีส่วนร่วมของทุกภาคส่วนในท้องถิ่น โดยการสนับสนุนการพัฒนาเครือข่ายองค์กรพัฒนาเมือง ชุมชน และเครือข่าย ที่ประกอบด้วยภาคีสำคัญตามบริบทของพื้นที่อย่างเป็นรูปธรรม เชื่อมโยงการพัฒนาร่วมกันในทุกระดับและพัฒนาศักยภาพ องค์กร เพื่อการพัฒนาเมือง ชุมชน และเครือข่าย ให้มีทักษะทัดเทียมกับประเทศอื่นในระดับสากล โดยพัฒนาสหกรณ์ วิสาหกิจชุมชน หรือ องค์กรธุรกิจประจำชุมชน เพื่อส่งเสริมให้เกิดกลไกทางเศรษฐศาสตร์ในการพัฒนาผลผลิตตามมาตรฐานสากล ธุรกิจชุมชนแบบครบวงจร และตลาดเพื่อเกษตรกรโดยเกษตรกร พร้อมกับส่งเสริมกิจกรรมสร้างความสัมพันธ์และรายได้ให้กับชุมชน

๔.๔.๖ เสริมสร้างระบบสาธารณสุขและอนามัยสิ่งแวดล้อม และยกระดับความสามารถในการป้องกันโรคอุบัติใหม่และอุบัติซ้ำ ตลอดจนควบคุมการแพร่ระบาดของโรคเหล่านี้ โดยศึกษาวิจัย สร้างองค์ความรู้ด้านการส่งเสริมสุขภาพและการป้องกันโรคในประชากรทุกกลุ่ม โดยเฉพาะกลุ่มเปราะบาง เพิ่มขีดความสามารถในการติดตาม วิเคราะห์และประเมินแนวโน้มสถานการณ์ปัญหาโรคอุบัติใหม่และอุบัติซ้ำ และสร้างความพร้อมของภาคีเครือข่ายในการรับมือกับภาวะฉุกเฉินจากโรคระบาดต่างๆ

๔.๕ พัฒนาความมั่นคงน้ำ พลังงาน และเกษตรที่เป็นมิตรต่อสิ่งแวดล้อม มุ่งเน้นพัฒนาระบบจัดการน้ำทั้งระบบ เพื่อให้เกิดความมั่นคง เพิ่มผลิตผลในเรื่องการจัดการและการใช้น้ำทุกภาคส่วน ดูแลภัยพิบัติจากน้ำทั้งระบบ พัฒนาความมั่นคงทางพลังงานอย่างเป็นมิตรต่อสิ่งแวดล้อม เน้นส่งเสริมการใช้พลังงานทดแทนและพลังงานทางเลือกที่คำนึงถึงการพัฒนาอย่างเหมาะสม ให้มีประสิทธิภาพ เพิ่มศักยภาพและการใช้พลังงานทดแทนและพลังงานทางเลือกในพื้นที่ให้เกิดประโยชน์สูงสุด พัฒนาความมั่นคงการเกษตรที่เป็นมิตรต่อสิ่งแวดล้อม ให้เป็นฐานการผลิตอาหารที่มั่นคงและปลอดภัย และเป็นฐานการผลิตที่มีผลิตภาพสูง

๔.๕.๑ พัฒนาการจัดการน้ำเชิงลุ่มน้ำทั้งระบบเพื่อเพิ่มความมั่นคงด้านน้ำของประเทศ โดยจัดให้มีน้ำสะอาดใช้ทุกครัวเรือนในชุมชนชนบท ในปริมาณ คุณภาพ และราคาที่เข้าถึงได้ มีระบบการจัดการน้ำชุมชนที่เหมาะสม พร้อมทั้งส่งเสริมฟื้นฟู อนุรักษ์ พื้นที่ต้นน้ำ พื้นที่ชุ่มน้ำ พื้นที่พักน้ำ แหล่งน้ำธรรมชาติ แอ่งน้ำบาดาล การระบายน้ำชายฝั่ง ให้มีปริมาณและคุณภาพน้ำ และใช้ประโยชน์ได้ตามเกณฑ์ มีการจัดทำแผนป้องกัน ฟื้นฟู รักษา ร่วมกับแผนรักษาเขตต้นน้ำ แผนป้องกันแผ่นดินถล่ม แผนอนุรักษ์ ฟื้นฟู รักษาสภาพสิ่งแวดล้อม แหล่งน้ำธรรมชาติ ตามพื้นที่ที่กำหนดและตามความสำคัญ และมีการพัฒนาการจัดการน้ำเชิงลุ่มน้ำทั้งระบบให้มีระดับความมั่นคงในระดับสากล โดยการจัดหาและใช้น้ำที่สมดุล ทันสมัย ทันการณ์ และสร้างความเป็นธรรม ใช้ระบบทั้งทางโครงสร้าง กฎระเบียบ การบริหารจัดการการจัดหาและใช้น้ำที่ได้สมดุล ระบบและกลไกการจัดสรรน้ำที่เป็นธรรม การยกระดับผลิตภาพการใช้น้ำให้เทียบเท่าระดับสากล รวมทั้งการเตรียมความพร้อมทางบุคลากร สังคม สารสนเทศและการสื่อสาร การพัฒนาเครื่องมือการจัดการ การดำเนินการเพื่อสร้างสมดุล สร้างวินัยของประชาชนในการใช้น้ำและการอนุรักษ์อย่างรู้คุณค่า พร้อมทั้งมีการแลกเปลี่ยนประสบการณ์สารสนเทศกับนานาชาติ และการดำเนินการร่วมใช้น้ำกับแม่น้ำระหว่างประเทศ โดยพิจารณาและดำเนินการโครงการบูรณาการและเชื่อมโยงกับประเด็นอื่นร่วมกับระดับสากล และมีการจัดระบบการจัดการน้ำในภาวะวิกฤติ ให้สามารถลดความสูญเสีย ความเสี่ยง จากภัยพิบัติที่เกิดจากน้ำตามหลักวิชาการให้อยู่ในขอบเขตที่ควบคุมที่มีประสิทธิภาพ โดยแบ่งตามลักษณะของแต่ละพื้นที่ได้ และสามารถฟื้นตัวได้ในเวลาอันสั้น

๔.๕.๒ เพิ่มผลิตภาพของน้ำทั้งระบบในการใช้น้ำอย่างประหยัด รู้คุณค่า และสร้างมูลค่าเพิ่มจากการใช้น้ำให้ทัดเทียมกับระดับสากล โดยจัดให้มีน้ำเพียงพอต่อการเจริญเติบโตของเขตเมืองเพื่อการอยู่อาศัย การพาณิชย์และบริการ พร้อมระบบจัดการน้ำในเขตเมือง มีระบบแผนผังน้ำ ระบบกระจายน้ำดี ระบบรวบรวมน้ำเสีย ระบบระบายน้ำ สำหรับภาคบริการในเขตเมือง รวมถึงชุมชนเมืองให้เพียงพอต่อความต้องการทั้งในเชิงปริมาณและคุณภาพ โดยพัฒนาระบบน้ำในเมืองที่มีความเชื่อมโยง มีแหล่งน้ำสำรอง การใช้น้ำซ้ำในพื้นที่วิกฤติ พร้อมทั้งจัดให้มีน้ำใช้เพียงพอสำหรับการพัฒนาเกษตร อุตสาหกรรม และท่องเที่ยว รวมทั้งมีระบบดูแลน้ำภายในพื้นที่สำหรับผู้ใช้น้ำในนิคมเกษตร อุตสาหกรรมสมัยใหม่ พื้นที่ชลประทาน พื้นที่เกษตรน้ำฝน พื้นที่เศรษฐกิจพิเศษ แหล่งท่องเที่ยว เกษตรพลังงาน เกษตรเพิ่มมูลค่าและเป็นมิตรต่อสิ่งแวดล้อม โดยทบทวนระบบน้ำตามการปรับโครงสร้างเกษตร และอุตสาหกรรมที่เปลี่ยนไป เน้นปรับโครงสร้างการใช้น้ำ การจัดสรรน้ำในแต่ละ

ภาคส่วน พร้อมทั้งการเพิ่มผลิตภาพของการใช้น้ำ โดยการใช้อย่างมีคุณค่า การนำน้ำกลับมาใช้ใหม่ เพิ่มประสิทธิภาพการส่งและการใช้น้ำทุกภาคส่วน และเพิ่มการเก็บกักในพื้นที่ มีระบบการขออนุญาตใช้น้ำตามเกณฑ์และความสำคัญ เพื่อสนับสนุนการสร้างมูลค่าเพิ่มของภาคการผลิตและบริการ และรองรับการเติบโตของเศรษฐกิจและสังคมในอนาคต

๔.๕.๓ พัฒนาความมั่นคงพลังงานของประเทศ และส่งเสริมการใช้พลังงานที่เป็นมิตรต่อสิ่งแวดล้อม เพิ่มสัดส่วนการใช้พลังงานทดแทนและพลังงานทางเลือก ทดแทนเชื้อเพลิงฟอสซิลในการผลิตไฟฟ้า รวมทั้งพัฒนาวิธีการบริหารจัดการระบบไฟฟ้าทั้งด้านอุปทานและด้านอุปสงค์ ให้มีประสิทธิภาพและความยืดหยุ่น เพื่อให้สามารถรองรับพลังงานทดแทนและพลังงานทางเลือกที่เพิ่มขึ้นในระบบได้อย่างมั่นคงและมีเสถียรภาพ พร้อมทั้งสนับสนุนการเพิ่มประสิทธิภาพการใช้พลังงานในภาคอุตสาหกรรม และสร้างความเชื่อมโยงระหว่างภาคเกษตรกรรม ภาคอุตสาหกรรม ภาคธุรกิจ และภาคครัวเรือน รวมทั้ง สนับสนุนการวิจัย พัฒนา และถ่ายทอดเทคโนโลยีเกี่ยวกับการกักเก็บพลังงาน และระบบโครงข่ายไฟฟ้าอัจฉริยะ เพื่อให้สามารถผลิตไฟฟ้าจากพลังงานทดแทนและพลังงานทางเลือกได้ในสัดส่วนที่สูงขึ้น และการผลิตไฟฟ้าที่มีการกระจายศูนย์มากขึ้น พร้อมทั้งสนับสนุนการใช้กลไกการตลาดหรือมาตรการทางเศรษฐศาสตร์เพื่อเพิ่มประสิทธิภาพในการบริหารจัดการด้านพลังงานที่เป็นมิตรต่อสิ่งแวดล้อม

๔.๕.๔ เพิ่มประสิทธิภาพการใช้พลังงานโดยลดความเข้มข้นของการใช้พลังงาน โดยสนับสนุนการอนุรักษ์และการใช้พลังงานอย่างมีประสิทธิภาพ เพื่อลดต้นทุนพลังงานของประเทศ ด้วยการส่งเสริมผ่านเครื่องมือและกลไกทางการเงินและมิใช่การเงิน รวมทั้งมาตรการทางกฎหมาย พร้อมทั้งส่งเสริมการออกแบบอาคารประหยัดพลังงาน สนับสนุนทางการเงินและบังคับใช้กฎหมายเกี่ยวกับการก่อสร้างและออกแบบอาคาร มีการรณรงค์และให้ความรู้ความเข้าใจกับประชาชนในด้านการประหยัดพลังงาน ส่งเสริมให้ใช้อุปกรณ์และเครื่องจักรที่ประหยัดพลังงาน การใช้ฉลากสีเขียวกับยานยนต์และอุปกรณ์ประหยัดไฟฟ้าต่าง ๆ รวมถึงการส่งเสริมระบบโลจิสติกส์และการขนส่งที่เป็นมิตรต่อสิ่งแวดล้อม

๔.๕.๕ พัฒนาความมั่นคงด้านการเกษตรและอาหารของประเทศและชุมชนในมิติปริมาณ คุณภาพ ราคาและการเข้าถึงอาหาร โดยบริหารจัดการทรัพยากรทางการเกษตรและเพิ่มผลิตภาพการเกษตรแบบบูรณาการ โดยเน้นให้เกิดความมั่นคงทางอาหารภายในประเทศและเกษตรอาหารมูลค่าเพิ่มสูง พร้อมทั้งเพิ่มพื้นที่เกษตรผสมผสาน จัดเขตการเกษตร มีการใช้มาตรการการตรวจสอบย้อนกลับถึงแหล่งที่มาของวัตถุดิบ เพื่อลดการบุกรุกและทำลายพื้นที่ป่า รวมทั้งมีการพัฒนาเกษตรกรรุ่นใหม่ เพิ่มการจ้างงานในภาคเกษตรเพื่อรองรับเศรษฐกิจชีวภาพ รวมทั้งยกระดับอาชีพเกษตรกรให้มีรายได้ต่อหัวเพิ่มขึ้นและมีความภาคภูมิใจในอาชีพเกษตรกรรม

๔.๖ ยกระดับกระบวนทัศน์เพื่อกำหนดอนาคตประเทศ มุ่งส่งเสริมคุณลักษณะและพฤติกรรมที่พึงประสงค์ด้านสิ่งแวดล้อมของคนไทย พัฒนาเครื่องมือและกลไกเพื่อการบริหารจัดการทรัพยากรธรรมชาติและสิ่งแวดล้อมที่มีประสิทธิภาพ รองรับการเติบโตที่มีคุณภาพในอนาคต

รวมทั้งจัดตั้งและพัฒนากระบวนการยุติธรรมด้านทรัพยากรธรรมชาติและสิ่งแวดล้อม และพัฒนาระบบประชาธิปไตยสิ่งแวดล้อม เพื่อแก้ไขปัญหาและลดความขัดแย้ง พัฒนา และดำเนินโครงการยกระดับกระบวนทัศน์เพื่อกำหนดอนาคตประเทศ

๔.๖.๑ ส่งเสริมคุณลักษณะและพฤติกรรมที่พึงประสงค์ด้านสิ่งแวดล้อมและคุณภาพชีวิตที่ดีของคนไทย โดยปรับปรุงกลไกรัฐและพัฒนาเครื่องมือต่าง ๆ เพื่อการปรับเปลี่ยนพฤติกรรมที่เป็นมิตรต่อสิ่งแวดล้อมของประชาชนและภาคเอกชนให้รองรับการเติบโตที่มีคุณภาพในอนาคต มีการสร้างความรู้ ความเข้าใจ การตระหนักรู้ และการมีส่วนร่วมด้านทรัพยากรธรรมชาติและสิ่งแวดล้อมให้รองรับการเปลี่ยนแปลงทั้งในประเทศและต่างประเทศ ผ่านช่องทางต่าง ๆ อย่างเป็นระบบและต่อเนื่อง

๔.๖.๒ พัฒนาเครื่องมือ กลไกและระบบยุติธรรม และระบบประชาธิปไตยสิ่งแวดล้อมเกี่ยวกับการบริหารจัดการทรัพยากรธรรมชาติและสิ่งแวดล้อมที่มีประสิทธิภาพ เพื่อรองรับการเติบโตที่มีคุณภาพในอนาคต โดยพัฒนาและยกระดับการประเมินสิ่งแวดล้อมระดับยุทธศาสตร์เพื่อเป็นกลไกในการป้องกันผลกระทบด้านสิ่งแวดล้อม เศรษฐกิจ และสังคมในพื้นที่สำคัญ พร้อมทั้งประยุกต์ใช้นวัตกรรมเวทีดิจิทัล เพื่อรังสรรค์นโยบายที่นำไปสู่การปฏิบัติได้จริง และสอดคล้องกับการพัฒนาที่ยั่งยืน พร้อมทั้งพัฒนาระบบประชาธิปไตยสิ่งแวดล้อม โดยเพิ่มบทบาทของประชาชนในการมีส่วนร่วมในการอนุรักษ์ คุ้มครองและจัดการทรัพยากรธรรมชาติและสิ่งแวดล้อม และการเข้าถึงข้อมูลข่าวสารด้านสิ่งแวดล้อม และกระบวนการมีส่วนร่วมที่สร้างสรรค์ในโครงการที่มีผลกระทบต่อสิ่งแวดล้อม สุขภาพ สังคม และเศรษฐกิจ ทั้งนี้ รวมถึงการกระจายอำนาจและการสร้างความเข้มแข็งให้แก่องค์กรชุมชน องค์กรประชาสังคม และองค์กรปกครองส่วนท้องถิ่น ในการดูแลรักษาทรัพยากรธรรมชาติและสิ่งแวดล้อม และมีการพัฒนาและออกกฎหมาย การบังคับใช้กฎหมายและองค์กรในกระบวนการยุติธรรมเกี่ยวกับทรัพยากรธรรมชาติและสิ่งแวดล้อมให้ทันสมัย มีความเชี่ยวชาญ และมีประสิทธิภาพตามหลักนิติธรรมและหลักประชาธิปไตยสิ่งแวดล้อม ที่จะสามารถลดความเหลื่อมล้ำ และป้องกันแก้ไขปัญหาทรัพยากรธรรมชาติและสิ่งแวดล้อมได้ครอบคลุม ทั้งปัญหาเดิมและปัญหาอุบัติใหม่อันจะทำให้เกิดการจัดการอย่างยั่งยืน สามารถเยียวยาฟื้นฟูบุคคลชุมชนและทรัพยากรธรรมชาติและสิ่งแวดล้อมที่เสียหายได้อย่างเหมาะสมและเป็นธรรม พร้อมทั้งพัฒนาความร่วมมือในเรื่องการบริหารจัดการทรัพยากรธรรมชาติและสิ่งแวดล้อมข้ามพรมแดนกับประเทศอาเซียนและภูมิภาคอื่นอย่างเป็นรูปธรรม เพื่อป้องกันแก้ไขปัญหาสิ่งแวดล้อมของภูมิภาค การฟื้นฟูและขยายพื้นที่สีเขียว และความหลากหลายทางชีวภาพในภูมิภาค รวมทั้งการเพิ่มกระบวนการมีส่วนร่วมก่อนการตัดสินใจในโครงการขนาดใหญ่ที่มีผลกระทบข้ามพรมแดน การเพิ่มความร่วมมือในเรื่องการจัดการภัยพิบัติในภูมิภาคได้อย่างทั่วถึงและทันการณ์ และการพัฒนาความร่วมมือระหว่างหน่วยงานยุติธรรมในภูมิภาค ในการสร้างระบบยุติธรรมเกี่ยวกับทรัพยากรธรรมชาติและสิ่งแวดล้อมให้เป็นไปตามมาตรฐานสากล

๔.๖.๓ จัดโครงสร้างเชิงสถาบันเพื่อจัดการประเด็นร่วม ด้านการบริหารจัดการทรัพยากรธรรมชาติและสิ่งแวดล้อมที่สำคัญ รวมทั้ง ประเด็นบริหารจัดการทรัพยากรธรรมชาติและสิ่งแวดล้อมข้ามพรมแดน โดยกำหนดและจัดโครงสร้าง เพื่อขับเคลื่อนประเด็นร่วมด้านการบริหารจัดการทรัพยากรธรรมชาติและสิ่งแวดล้อมที่สำคัญ โดยใช้เครื่องมือทันสมัย และให้มีหน่วยงานรับผิดชอบ ส่งเสริมการวิจัย พัฒนา และสร้างนวัตกรรม

๔.๖.๔ พัฒนาและดำเนินโครงการที่ยกระดับกระบวนทัศน์เพื่อกำหนดอนาคตประเทศ ด้านทรัพยากร ธรรมชาติ สิ่งแวดล้อมและวัฒนธรรม บนหลักของการมีส่วนร่วมและธรรมาภิบาล โดยพัฒนาโครงการสำคัญที่จะกำหนดอนาคตของประเทศให้ทันสมัย โดยปรับกระบวนทัศน์การวางแผนแบบองค์รวม เพื่อให้บรรลุเป้าหมายการพัฒนาระยะยาวของประเทศโดยเร็ว

ยุทธศาสตร์ชาติ
ด้านการปรับสมดุลและพัฒนาระบบการบริหารจัดการภาครัฐ

๑. บทนำ

ภาครัฐเป็นกลไกหนึ่งที่สำคัญในการขับเคลื่อนการพัฒนาประเทศตามแนวทาง นโยบาย และทิศทางการพัฒนาตามที่กำหนดตามกรอบการบริหารราชการแผ่นดิน และการที่ประเทศไทยจะบรรลุเป้าหมายอนาคตในระยะยาวที่กำหนดไว้นั้น ระบบบริหารจัดการภาครัฐจะต้องสามารถขับเคลื่อนยุทธศาสตร์การพัฒนาอย่างมีบูรณาการ มีความต่อเนื่อง เกิดประสิทธิภาพและประสิทธิผล อย่างไรก็ตาม ที่ผ่านมาการบริหารจัดการภาครัฐขาดประสิทธิภาพ มีปัญหาเชิงการบริหารจัดการและโครงสร้าง ปัญหาคอร์รัปชันและระบบอุปถัมภ์ ดังนั้น จึงจำเป็นต้องกำหนดให้มียุทธศาสตร์ชาติด้านการปรับสมดุลและพัฒนาระบบการบริหารจัดการภาครัฐ เพื่อแก้ไขปัญหาต่าง ๆ อย่างเป็นระบบและสอดคล้องกับทิศทางการพัฒนาประเทศในทุกมิติ โดยมีเป้าหมายการพัฒนาที่เน้นการตอบสนองความต้องการของประชาชนได้อย่างสะดวก รวดเร็ว โปร่งใส ผ่านการมีหน่วยงานภาครัฐที่มีโครงสร้างและภารกิจที่เหมาะสม และวัฒนธรรมการทำงานที่มุ่งผลสัมฤทธิ์และผลประโยชน์ของส่วนรวม เปิดโอกาสให้ทุก ๆ ภาคส่วนเข้ามามีส่วนร่วมในการดำเนินการบริการสาธารณะ ตรวจสอบการดำเนินการของหน่วยงานภาครัฐและภาคส่วนอื่น ๆ ตลอดจนดำเนินการป้องกันและปราบปรามการทุจริตในสังคมได้อย่างเหมาะสม

ยุทธศาสตร์ชาติด้านการปรับสมดุลและพัฒนาระบบการบริหารจัดการภาครัฐจึงมีประเด็นยุทธศาสตร์ที่เน้นการปรับเปลี่ยนภาครัฐ ยึดหลัก “ภาครัฐของประชาชนเพื่อประชาชนและประโยชน์ส่วนรวม” โดยภาครัฐต้องมีขนาดที่เหมาะสมกับบทบาทภารกิจ และแยกแยะบทบาทหน่วยงานของรัฐที่ทำหน้าที่ในการกำกับหรือในการให้บริการในระบบเศรษฐกิจที่มีการแข่งขัน มีขีดสมรรถนะสูง ยึดหลักธรรมาภิบาล ปรับวัฒนธรรมการทำงานให้มุ่งผลสัมฤทธิ์และผลประโยชน์ส่วนรวม มีความทันสมัยและพร้อมที่จะปรับตัวให้ทันต่อการเปลี่ยนแปลงของโลกอยู่ตลอดเวลา โดยเฉพาะอย่างยิ่งการนำนวัตกรรม เทคโนโลยีข้อมูลขนาดใหญ่ และระบบการทำงานที่เป็นดิจิทัลเข้ามาประยุกต์ใช้อย่างคุ้มค่าและปฏิบัติงานเทียบได้กับมาตรฐานสากล รวมทั้งมีลักษณะเปิดกว้าง เชื่อมโยงถึงกันและเปิดโอกาสให้ทุกภาคส่วนเข้ามามีส่วนร่วมเพื่อตอบสนองความต้องการของประชาชนได้อย่างสะดวก รวดเร็วและโปร่งใส โดยทุกภาคส่วนในสังคมต้องร่วมกันปลูกฝังค่านิยมความซื่อสัตย์สุจริต ความมัธยัสถ์และสร้างจิตสำนึกในการปฏิเสธไม่ยอมรับการทุจริตประพฤติมิชอบอย่างสิ้นเชิง นอกจากนั้น กฎหมายต้องมีความชัดเจน มีเพียงเท่าที่จำเป็น มีความทันสมัย มีความเป็นสากล มีประสิทธิภาพ และนำไปสู่การลดความเหลื่อมล้ำและเอื้อต่อการพัฒนา โดยกระบวนการยุติธรรมมีการบริหารที่มีประสิทธิภาพ เป็นธรรม และไม่เลือกปฏิบัติ การอำนวยความยุติธรรมตามหลักนิติธรรม รวมทั้งต้องมีการพัฒนาระบบบริหารจัดการบุคลากรภาครัฐที่สามารถจูงใจและดึงดูดให้คนดีคนเก่งเข้ามาร่วมพลังการทำงานที่มีความมุ่งมั่นและมีแรงบันดาลใจในการที่จะร่วมกันพลิกโฉมประเทศไปสู่เป้าหมายที่พึงประสงค์

๒. เป้าหมาย

๒.๑ ภาครัฐมีวัฒนธรรมการทำงานที่มุ่งผลสัมฤทธิ์และผลประโยชน์ส่วนรวม ตอบสนองความต้องการของประชาชนได้อย่างสะดวก รวดเร็ว โปร่งใส

๒.๒ ภาครัฐมีขนาดที่เล็กลง พร้อมปรับตัวให้ทันต่อการเปลี่ยนแปลง

๒.๓ ภาครัฐมีความโปร่งใส ปลอดการทุจริตและประพฤติมิชอบ

๒.๔ กระบวนการยุติธรรม เป็นไปเพื่อประโยชน์ต่อส่วนรวมของประเทศ

๓. ตัวชี้วัด

๓.๑ ระดับความพึงพอใจของประชาชนต่อการให้บริการสาธารณะของภาครัฐ

๓.๒ ประสิทธิภาพของการบริการภาครัฐ

๓.๓ ระดับความโปร่งใส การทุจริต ประพฤติมิชอบ

๓.๔ ความเสมอภาคในกระบวนการยุติธรรม

๔. ประเด็นยุทธศาสตร์ด้านการปรับสมดุลและพัฒนาระบบการบริหารจัดการภาครัฐ

๔.๑ ภาครัฐที่ยึดประชาชนเป็นศูนย์กลาง ตอบสนองความต้องการ และให้บริการอย่างสะดวกรวดเร็ว โปร่งใส หน่วยงานของรัฐต้องร่วมมือและช่วยเหลือกันในการปฏิบัติหน้าที่ มีระบบการบริหารจัดการที่ทันสมัย มีประสิทธิภาพ มีความโปร่งใส ให้การบริหารราชการแผ่นดินทั้งราชการส่วนกลาง ส่วนภูมิภาค ส่วนท้องถิ่น และงานของรัฐอย่างอื่นให้เป็นไปตามหลักการบริหารกิจการบ้านเมืองที่ดี สร้างประโยชน์สุขแก่ประชาชน

๔.๑.๑ การให้บริการสาธารณะของภาครัฐได้มาตรฐานสากลและเป็นระดับแนวหน้าของภูมิภาค ปรับรูปแบบและวิธีการดำเนินการของภาครัฐมีลักษณะที่เบ็ดเสร็จ ครบวงจร และหลากหลายรูปแบบตามความต้องการของผู้รับบริการ มีความร่วมมือกับภาคีอื่น ๆ พร้อมทั้งปรับปรุงกลไกการปฏิบัติงานของภาครัฐให้มีลักษณะบูรณาการ สามารถส่งเสริมภารกิจของภาคส่วนต่าง ๆ โดยเฉพาะการปรับปรุงบทบาทและกลไกภาครัฐให้เป็นผู้สนับสนุนและอำนวยความสะดวกในการประกอบการ การกำหนดกฎระเบียบที่ไม่เป็นอุปสรรคต่อการดำเนินธุรกิจภาคเอกชนทุกขนาด สอดคล้องกับทิศทางการพัฒนาประเทศในระยะยาว

๔.๑.๒ ภาครัฐมีความเชื่อมโยงในการให้บริการสาธารณะต่าง ๆ ผ่านการนำเทคโนโลยีดิจิทัลมาประยุกต์ใช้ มีระบบการบริหารจัดการข้อมูลที่มีความเชื่อมโยงระหว่างหน่วยงานและแหล่งข้อมูลต่าง ๆ นำไปสู่การวิเคราะห์การจัดการข้อมูลขนาดใหญ่ เพื่อการพัฒนานโยบายและการให้บริการภาครัฐ มีการนำเทคโนโลยีดิจิทัลมาประยุกต์ใช้ในการให้บริการสาธารณะตั้งแต่ต้นจนจบกระบวนการ เพื่อให้สามารถติดต่อราชการได้โดยง่าย สะดวก รวดเร็ว โปร่งใส เสียค่าใช้จ่ายน้อย และตรวจสอบได้

๔.๒ ภาครัฐบริหารงานแบบบูรณาการโดยมียุทธศาสตร์ชาติเป็นเป้าหมายและเชื่อมโยงการพัฒนาในทุกระดับ ทุกประเด็น ทุกภารกิจ และทุกพื้นที่ การบริหารจัดการภาครัฐมีความสอดคล้องเชื่อมโยงและเป็นกลไกสำคัญในการนำยุทธศาสตร์ชาติสู่การปฏิบัติในทุกระดับ มีการจัดสรรงบประมาณที่มีลักษณะยึดโยงกับยุทธศาสตร์ในทุกระดับ มีเป้าหมายร่วมกันทั้งในเชิงประเด็น เชิงภารกิจ และเชิงพื้นที่ โดยอาศัยข้อมูลขนาดใหญ่ รวมทั้งมีระบบการติดตามและประเมินผลการดำเนินงานทั้งในระดับยุทธศาสตร์ ภารกิจและพื้นที่ เพื่อนำไปสู่การกำหนดประเด็นการพัฒนา การจัดทำนโยบาย และการติดตามประเมินผลที่เป็นระบบอย่างต่อเนื่อง

๔.๒.๑ ให้ยุทธศาสตร์ชาติเป็นกลไกขับเคลื่อนการพัฒนาประเทศ ใช้แผนแม่บทตามยุทธศาสตร์ชาติ แผนการปฏิรูปประเทศ แผนพัฒนาเศรษฐกิจและสังคมแห่งชาติ และนโยบายและแผนระดับชาติว่าด้วยความมั่นคงแห่งชาติ ในการขับเคลื่อนยุทธศาสตร์ชาติไปสู่การปฏิบัติผ่านแผนปฏิบัติการในระดับต่าง ๆ โดยเชื่อมโยงการทำงานของภาครัฐในทุกระดับให้มีเอกภาพและสอดรับประสานกันตามห่วงโซ่การพัฒนาระหว่างราชการบริหารส่วนกลาง ส่วนภูมิภาค และส่วนท้องถิ่น รวมทั้งการประสานความร่วมมือที่หลากหลาย การพัฒนากลไกหรือเครื่องมือในการสนับสนุนให้เกิดการบูรณาการในลักษณะหุ้นส่วนการพัฒนา ระหว่างภาครัฐ ภาคเอกชน ภาคประชาสังคม ภาควิชาการ ภาคประชาชน และภาคส่วนอื่นในสังคม โดยดำเนินการอย่างต่อเนื่องและมีเป้าหมายที่ชัดเจน

๔.๒.๒ ระบบการเงินการคลังประเทศสนับสนุนการขับเคลื่อนยุทธศาสตร์ชาติ หน่วยงานที่เกี่ยวข้องกับระบบการเงินการคลังของประเทศมีการปฏิบัติหน้าที่ตามกรอบภารกิจในการสนับสนุนและไม่เป็นอุปสรรคในการบรรลุเป้าหมายยุทธศาสตร์ชาติ ระบบงบประมาณแผ่นดินต้องสอดรับกับลักษณะการขับเคลื่อนยุทธศาสตร์ชาติทั้งในลักษณะแผนเชิงยุทธศาสตร์ แผนตามภารกิจและแผนระดับพื้นที่ มีการรักษาวินัยการเงินการคลังภายใต้กรอบความยั่งยืนทางการคลัง การพัฒนาระบบการคลังล่วงหน้าระยะปานกลางและระยะยาว การปรับปรุงวิธีการงบประมาณให้มีความคล่องตัวสะดวก เหมาะสมกับสถานการณ์และความเร่งด่วน การใช้จ่ายงบประมาณโปร่งใส เป็นไปตามเป้าหมายในระยะเวลาที่กำหนด และมีแผนเพิ่มรายได้ของประเทศคู่กับแผนงบประมาณให้เกิดสมดุลระหว่างรายได้กับรายจ่าย พร้อมทั้งเพิ่มประสิทธิภาพในการจัดเก็บรายได้ของรัฐและการปรับปรุงระบบภาษี

๔.๒.๓ ระบบติดตามประเมินผลที่สะท้อนการบรรลุเป้าหมายยุทธศาสตร์ชาติในทุกระดับ มีการติดตามประเมินผลทั้งก่อนเริ่มโครงการ ระหว่างดำเนินการ และหลังการดำเนินงาน เป็นการติดตามประเมินผลทั้งระบบ ตั้งแต่ปัจจัยนำเข้า กระบวนการดำเนินการ ผลผลิต ผลลัพธ์ และผลกระทบต่อการบรรลุเป้าหมายตามยุทธศาสตร์ชาติ ตั้งแต่ระดับชาติ ระดับประเด็นการพัฒนา ระดับหน่วยงาน และระดับพื้นที่ พร้อมทั้งเปิดโอกาสให้ผู้มีส่วนได้ส่วนเสียเข้ามามีส่วนร่วมในการติดตามประเมินผล และจัดให้มีการรายงานการติดตามประเมินผลในการบรรลุเป้าหมายต่อสาธารณะเป็นประจำ รวมทั้งการตรวจสอบโดยองค์กรอิสระต้องเป็นไปเพื่อส่งเสริมการขับเคลื่อนยุทธศาสตร์ชาติ

๔.๓ ภาครัฐมีขนาดเล็กลง เหมาะสมกับภารกิจ ส่งเสริมให้ประชาชนและทุกภาคส่วนมีส่วนร่วมในการพัฒนาประเทศ พร้อมทั้งมีการกำหนดความสัมพันธ์ระหว่างการบริหารราชการส่วนกลาง ส่วนภูมิภาค และส่วนท้องถิ่นให้มีความชัดเจน ไม่ซ้ำซ้อนกัน รวมทั้งมีการถ่ายโอนภารกิจที่สำคัญและการกระจายอำนาจในระดับที่เหมาะสมเพื่อให้ชุมชนและท้องถิ่นเข้มแข็ง

๔.๓.๑ ภาครัฐมีขนาดที่เหมาะสม ตรวจสอบความซ้ำซ้อนและปรับภารกิจและพันธกิจของหน่วยงานภาครัฐให้สอดคล้องกับการขับเคลื่อนยุทธศาสตร์ชาติในเชิงบูรณาการ โดยยุบเลิกภารกิจที่ไม่จำเป็น ถ่ายโอนภารกิจให้ภาคส่วนอื่นรับไปดำเนินการ รวมถึงการจัดระบบองค์กรภาครัฐที่แยกแยะบทบาทหน่วยงานของรัฐที่ทำหน้าที่กำกับและหน่วยงานผู้ให้บริการ เพื่อเพิ่มประสิทธิภาพการดำเนินงานและมีการแข่งขันที่เป็นธรรม โดยภารกิจที่ภาครัฐยังจำเป็นจะต้องดำเนินการจะต้องกำหนดให้มีโครงสร้างหน่วยงานที่สอดคล้องกับบทบาทภารกิจที่รับผิดชอบ มีความคุ้มค่า และสามารถขับเคลื่อนการบริหารราชการแผ่นดินได้อย่างมีประสิทธิภาพและประสิทธิผล

๔.๓.๒ ทุกภาคส่วนมีส่วนร่วมในการพัฒนาประเทศ เปิดโอกาสให้ทุกภาคส่วนเข้ามามีส่วนร่วมในการ ดำเนินการบริการสาธารณะและกิจกรรมสาธารณะอย่างเหมาะสม กำหนดความสัมพันธ์และการพัฒนาบทบาทในฐานะของหุ้นส่วนการพัฒนาในการดำเนินภารกิจที่สำคัญระหว่างการบริหารราชการส่วนกลาง ส่วนภูมิภาค และส่วนท้องถิ่นให้มีความชัดเจน ไม่ซ้ำซ้อนกัน รวมถึงการสนับสนุนให้ชุมชนหรือเอกชนร่วมดำเนินการในบริการสาธารณะและกิจกรรมสาธารณะต่าง ๆ

๔.๓.๓ ส่งเสริมการกระจายอำนาจและสนับสนุนบทบาทชุมชนท้องถิ่นให้องค์กรปกครองส่วนท้องถิ่นเป็นหน่วยงานที่มีสมรรถนะสูง ตั้งอยู่บนหลักธรรมาภิบาล ในการที่จะจัดทำบริการสาธารณะและกิจกรรมสาธารณะ มีบทบาทเชิงยุทธศาสตร์ระดับพื้นที่ โดยเปิดโอกาสให้มีรูปแบบการจัดบริการสาธารณะที่หลากหลาย มีระบบภาษีและรายได้ของท้องถิ่นอย่างเหมาะสม สามารถพัฒนารายได้และทุนเพื่อดำเนินกิจกรรมในการตอบสนองต่อการแก้ไขปัญหาและพัฒนาพื้นที่ร่วมกับชุมชนท้องถิ่น โดยคำนึงถึงผลประโยชน์ของประเทศ ประชาชน และความต้องการของคนทุกกลุ่ม ทุกวัย และทุกเพศสภาวะในท้องถิ่น

๔.๔ ภาครัฐมีความทันสมัย ทันการเปลี่ยนแปลง และมีขีดสมรรถนะสูง สามารถปฏิบัติงานอย่างมีประสิทธิภาพ มีความคุ้มค่า เทียบได้กับมาตรฐานสากล สามารถรองรับกับสภาพแวดล้อมในการปฏิบัติงานที่มีความหลากหลายซับซ้อนมากขึ้น และทันการเปลี่ยนแปลงในอนาคต

๔.๔.๑ องค์กรภาครัฐมีความยืดหยุ่นเหมาะสมกับบริบทการพัฒนาประเทศ ปรับโครงสร้าง และระบบบริหารงานราชการใหม่ในรูปแบบที่มีความหลากหลาย มีการดำเนินงานที่มีความยืดหยุ่น สามารถปรับตัวเข้าสู่การเป็นสำนักงานสมัยใหม่ นำไปสู่การเป็นองค์กรที่มีขีดสมรรถนะสูง สามารถปฏิบัติงานเทียบได้กับมาตรฐานสากล มีความคล่องตัว ไม่ยึดติดกับการจัดโครงสร้างองค์กรแบบราชการ สามารถยุบ เลิก ปรับเปลี่ยนโครงสร้างองค์กร กฎ ระเบียบได้ตามสถานการณ์

๔.๔.๒ พัฒนาและปรับระบบวิธีการปฏิบัติราชการให้ทันสมัย โดยมีการกำหนดนโยบายและการบริหารจัดการที่ตั้งอยู่บนข้อมูลและหลักฐานเชิงประจักษ์ มุ่งผลสัมฤทธิ์ มีความโปร่งใส ยืดหยุ่นและคล่องตัวสูง นำนวัตกรรม เทคโนโลยี ข้อมูลขนาดใหญ่ ระบบการทำงานที่เป็นดิจิทัล มาใช้ในการบริหารและการตัดสินใจ รวมทั้งนำองค์ความรู้ ในแบบสหสาขาวิชาเข้ามาประยุกต์ใช้ เพื่อสร้างคุณค่าและแนวทางปฏิบัติที่เป็นเลิศในการตอบสนองกับสถานการณ์ต่าง ๆ ได้อย่างทันเวลา พร้อมทั้งมีการจัดการความรู้และถ่ายทอดความรู้อย่างเป็นระบบเพื่อพัฒนาภาครัฐให้เป็นองค์กรแห่งการเรียนรู้

๔.๕ บุคลากรภาครัฐเป็นคนดีและเก่ง ยึดหลักคุณธรรม จริยธรรม มีจิตสำนึกมีความสามารถสูง มุ่งมั่น และเป็นมืออาชีพ ในการปฏิบัติหน้าที่และขับเคลื่อนภารกิจยุทธศาสตร์ชาติ โดยภาครัฐมีกำลังคนที่เหมาะสมทั้งปริมาณและคุณภาพ มีระบบบริหารจัดการและพัฒนาบุคลากรให้สามารถสนองความต้องการในการปฏิบัติงาน มีความก้าวหน้าในอาชีพ สามารถจูงใจให้คนดีคนเก่งทำงานในภาครัฐ มีระบบการพัฒนาขีดความสามารถบุคลากรภาครัฐให้มีสมรรถนะใหม่ ๆ สามารถรองรับการเปลี่ยนแปลงบริบทการพัฒนา มีการเสริมสร้างคุณธรรมและจริยธรรม การปรับเปลี่ยนแนวคิดให้การปฏิบัติราชการเป็นมืออาชีพ มีจิตบริการ ทำงานในเชิงรุกและมองไปข้างหน้า สามารถบูรณาการการทำงานร่วมกับภาคส่วนอื่นได้อย่างเป็นรูปธรรม

๔.๕.๑ ภาครัฐมีการบริหารกำลังคนที่มีความคล่องตัว ยึดระบบคุณธรรม เพิ่มความยืดหยุ่นคล่องตัวให้กับหน่วยงานภาครัฐในการบริหารทรัพยากรบุคคลในทุกขั้นตอนควบคู่ไปกับการเสริมสร้างประสิทธิภาพและคุณภาพภายใต้หลักระบบคุณธรรม ปรับปรุงเปลี่ยนแปลงกลไกการวางแผน กำลังคน รูปแบบการจ้างงาน การสรรหา การคัดเลือก การแต่งตั้ง เพื่อเอื้อให้เกิดการหมุนเวียน ถ่ายเทแลกเปลี่ยน และโยกย้ายบุคลากรคุณภาพในหลากหลายระดับระหว่างภาคส่วนต่าง ๆ ของประเทศได้อย่างคล่องตัว รวมทั้งทบทวนและปรับเปลี่ยนระบบค่าตอบแทนที่เป็นธรรม มีมาตรฐาน เหมาะสมสอดคล้องกับภาระงาน

๔.๕.๒ บุคลากรภาครัฐยึดค่านิยมในการทำงานเพื่อประชาชน มีคุณธรรมและมีการพัฒนาตามเส้นทางความก้าวหน้าในอาชีพ พัฒนาขีดความสามารถบุคลากรภาครัฐและวางมาตรการที่เหมาะสมกับเส้นทางความก้าวหน้าในสายอาชีพให้มีสมรรถนะใหม่ ๆ ปรับเปลี่ยนวัฒนธรรมการทำงานและสร้างค่านิยมในการปฏิบัติงานเพื่อประชาชนและประโยชน์ส่วนรวม สามารถบูรณาการการทำงานร่วมกับภาคส่วนอื่นได้อย่างเป็นรูปธรรม ให้ความสำคัญกับการพัฒนาภาวะผู้นำในทุกระดับให้มีขีดสมรรถนะสูง มีความรับผิดชอบ และมีความเป็นมืออาชีพ เป็นทั้งผู้นำทางความรู้และความคิดผลักดันภารกิจ นำการเปลี่ยนแปลง พัฒนา นโยบายและยุทธศาสตร์ เป็นแบบอย่างที่ดีต่อผู้ร่วมงานและต่อสังคม โดยมีการสร้างผู้นำทางยุทธศาสตร์ในหน่วยงานภาครัฐทุกระดับอย่างต่อเนื่องและเป็นระบบเพื่อรองรับการขับเคลื่อนยุทธศาสตร์ชาติระยะยาว

๔.๖ ภาครัฐมีความโปร่งใส ปลอดการทุจริตและประพฤติมิชอบ ทุกภาคส่วนร่วมต่อต้านการทุจริต ภาครัฐมีการบริหารจัดการตามหลักธรรมาภิบาลและหลักปรัชญาของเศรษฐกิจพอเพียงในทุกระดับ โดยเฉพาะการสร้างวัฒนธรรมแยกแยะประโยชน์ส่วนบุคคลและประโยชน์ส่วนรวม

ของบุคลากรภาครัฐให้เกิดขึ้น รวมทั้งสร้างจิตสำนึกและค่านิยมให้ทุกภาคส่วนตื่นตัวและละอายต่อการทุจริตประพฤติมิชอบทุกรูปแบบ พร้อมทั้ง ส่งเสริม สนับสนุน ให้ภาคีองค์กรภาคเอกชน ภาคประชาสังคม ชุมชน ประชาชน และภาคีต่าง ๆ มีส่วนร่วมในการสอดส่อง เฝ้าระวัง ให้ข้อมูล แจ้งเบาะแสการทุจริต และตรวจสอบการดำเนินงานของหน่วยงานภาครัฐ และภาคส่วนอื่น ๆ โดยได้รับความคุ้มครองจากรัฐตามที่กฎหมายบัญญัติ

๔.๖.๑ ประชาชนและภาคีต่าง ๆ ในสังคมร่วมมือกันในการป้องกันการทุจริตและประพฤติมิชอบ รัฐต้องส่งเสริม สนับสนุน และให้ความรู้แก่ประชาชนถึงอันตรายที่เกิดจากการทุจริตและประพฤติมิชอบทั้งในภาครัฐและภาคเอกชน จัดให้มีมาตรการและกลไกที่มีประสิทธิภาพเพื่อป้องกันและขจัดการทุจริตและประพฤติมิชอบดังกล่าวอย่างเข้มงวด รวมทั้ง ส่งเสริม และเสริมสร้างการมีส่วนร่วมของประชาชนโดยเฉพาะการเข้าถึงข้อมูลข่าวสาร การรณรงค์ให้ความรู้ ต่อต้าน หรือชี้เบาะแสการทุจริต โดยได้รับความคุ้มครองจากรัฐตามที่กฎหมายบัญญัติ พร้อมทั้ง มีระบบการรับเรื่องร้องเรียนการทุจริตและประพฤติมิชอบที่มีประสิทธิภาพ

๔.๖.๒ บุคลากรภาครัฐยึดมั่นในหลักคุณธรรม จริยธรรมและความซื่อสัตย์สุจริต กำหนดให้เจ้าพนักงานของรัฐต้องยึดถือแนวทางปฏิบัติตามประมวลจริยธรรม หลักปรัชญาของเศรษฐกิจพอเพียง และหลีกเลี่ยงการขัดกันระหว่างประโยชน์บุคคลและประโยชน์ส่วนรวม รวมทั้งยื่นบัญชีทรัพย์สินและหนี้สินของตนเอง คู่สมรส และบุตรที่ยังไม่บรรลุนิติภาวะ โดยเฉพาะผู้ดำรงตำแหน่งทางการเมือง ตุลาการศาลรัฐธรรมนูญ ผู้ดำรงตำแหน่งในองค์กรอิสระ ผู้ว่าการตรวจเงินแผ่นดิน และผู้ดำรงตำแหน่งระดับสูงตามที่กฎหมายกำหนด จะต้องเปิดเผยบัญชีแสดงรายการทรัพย์สินและหนี้สินให้ประชาชนทราบ

๔.๖.๓ การปราบปรามการทุจริตประพฤติมิชอบมีประสิทธิภาพมีความเด็ดขาดเป็นธรรม และตรวจสอบได้ จัดการกับผู้กระทำความผิดทุจริตและประพฤติมิชอบในทุกระดับอย่างตรงไปตรงมา เป็นธรรม และตรวจสอบได้ พร้อมทั้งให้การดำเนินการตามกระบวนการยุติธรรมปราศจากการแทรกแซงของนักการเมืองและผู้มีอิทธิพล ตลอดจนวางมาตรการคุ้มครองพยานและผู้ที่เกี่ยวข้อง นอกจากนี้ ต้องกำหนดให้มีการลงโทษผู้กระทำผิดกรณีทุจริตและประพฤติมิชอบอย่างจริงจังและรวดเร็ว

๔.๖.๔ การบริหารจัดการการป้องกันและปราบปรามการทุจริตอย่างเป็นระบบแบบบูรณาการ จัดให้มีกลไกการประสานงานการป้องกันและปราบปรามการทุจริต ทั้งในระดับนโยบาย ยุทธศาสตร์ และการขับเคลื่อนนโยบายและยุทธศาสตร์ ตลอดจนเพิ่มประสิทธิภาพการป้องกันและปราบปรามการทุจริตและประพฤติมิชอบ โดยการพัฒนาระบบงานและโครงสร้างองค์กรที่เอื้อต่อการดำเนินงานแบบบูรณาการและมุ่งผลสัมฤทธิ์

๔.๗ กฎหมายมีความสอดคล้องเหมาะสมกับบริบทต่าง ๆ และมีเท่าที่จำเป็น กฎหมาย กฎ ระเบียบ ข้อบังคับมีเท่าที่จำเป็น ทันสมัย มีความเป็นสากล มีประสิทธิภาพ โดยมุ่งใช้กฎหมายเป็นเครื่องมือในการสนับสนุนการพัฒนา การเพิ่มขีดความสามารถในการแข่งขันของประเทศ การแก้ไขปัญหาและอุปสรรคที่นำไปสู่ความเหลื่อมล้ำด้านต่าง ๆ เอื้อต่อการขับเคลื่อนยุทธศาสตร์ชาติ

๔.๗.๑ ภาครัฐจัดให้มีกฎหมายที่สอดคล้องและเหมาะสมกับบริบทต่าง ๆ ที่เปลี่ยนแปลง ปรับเปลี่ยนบทบาทของภาครัฐเป็นผู้อำนวยความสะดวก กำหนดกติกาในการแข่งขันให้เกิดความเป็นธรรมแก่การดำเนินธุรกิจทั้งในธุรกิจทั่วไปและธุรกิจเฉพาะ ปรับปรุงกฎหมายที่เกี่ยวข้องให้สามารถตอบสนองกับการเปลี่ยนแปลงของรูปแบบการผลิต การค้า การบริการ และสามารถอำนวยความสะดวกในการดำเนินธุรกิจได้อย่างมีประสิทธิภาพ รวมถึงการคุ้มครองผู้บริโภค โดยเฉพาะการปรับปรุงแก้ไขและยกเลิกกฎหมายต่าง ๆ ให้มีความชัดเจน ทันสมัย เป็นธรรม เอื้ออำนวยต่อการบริหารราชการแผ่นดิน การพัฒนาประเทศ การให้บริการประชาชน การประกอบธุรกิจ การแข่งขันระหว่างประเทศ สอดคล้องกับข้อบังคับสากลหรือข้อตกลงระหว่างประเทศ รวมทั้ง การสร้างการรับรู้และความเข้าใจในข้อกฎหมาย และบังคับใช้กฎหมายอย่างมีประสิทธิภาพเท่าเทียม

๔.๗.๒ มีกฎหมายเท่าที่จำเป็น ออกแบบกฎหมายที่รอบคอบรัดกุมเพื่อแก้ปัญหาอย่างตรงจุดให้มีความสอดคล้องกับข้อบังคับสากลหรือข้อตกลงระหว่างประเทศที่เป็นประโยชน์ต่อประชาชนโดยรวม ด้วยการสร้างความเป็นธรรมในการจัดสรรผลประโยชน์และบริหารจัดการผลกระทบที่เกิดจากกฎหมายที่เกี่ยวกับสิทธิในทรัพย์สินและการประกอบอาชีพ ใช้กฎหมายเป็นเครื่องมือในการขับเคลื่อนยุทธศาสตร์ชาติ และกำหนดวงรอบในการทบทวนปรับปรุงแก้ไขกฎหมายให้ทันสมัยอยู่ตลอดเวลา นอกจากนั้น ในการตรากฎหมายต้องดำเนินการให้มีการรับฟังความคิดเห็นของผู้เกี่ยวข้อง วิเคราะห์ผลกระทบที่อาจเกิดขึ้นจากกฎหมายอย่างรอบด้านและเป็นระบบ รวมทั้งเปิดเผยผลการรับฟังความคิดเห็นและการวิเคราะห์ต่อประชาชน และนำมาประกอบการพิจารณาในกระบวนการตรากฎหมายทุกขั้นตอน รวมทั้งจัดให้มีการสร้างความรับรู้และความเข้าใจในข้อกฎหมาย และประเมินผลสัมฤทธิ์ของกฎหมายทุกรอบระยะเวลาที่กำหนด เพื่อพัฒนากฎหมายทุกฉบับให้สอดคล้องและเหมาะสมกับบริบทต่าง ๆ ที่เปลี่ยนแปลงไป

๔.๗.๓ การบังคับใช้กฎหมายอย่างมีประสิทธิภาพ เท่าเทียม มีการเสริมสร้างประสิทธิภาพการใช้กฎหมาย บังคับใช้กฎหมายอย่างเคร่งครัด ลดความเหลื่อมล้ำทางสังคม ไม่เลือกปฏิบัติ นำเทคโนโลยีสมัยใหม่มาใช้ในการเสริมสร้างประสิทธิภาพการใช้กฎหมาย ป้องกันการกระทำผิดและจับกุมผู้กระทำผิดได้อย่างถูกต้อง รวดเร็ว

๔.๘ กระบวนการยุติธรรมเคารพสิทธิมนุษยชนและปฏิบัติต่อประชาชนโดยเสมอภาค มีความเป็นกลาง น่าเชื่อถือ โปร่งใส ตรวจสอบได้ กระบวนการยุติธรรมมีการบริหารที่มีประสิทธิภาพ เจ้าหน้าที่ในกระบวนการยุติธรรมมีความกล้าหาญทางจริยธรรม เป็นมืออาชีพ มีความเป็นธรรมและไม่เลือกปฏิบัติ ประชาชนเข้าถึงกระบวนการยุติธรรมได้โดยสะดวก มุ่งให้เกิดการสร้างมาตรฐานและเพิ่มประสิทธิภาพในกระบวนการยุติธรรมเทียบเท่าระดับสากล ตามหลักนิติธรรม โปร่งใส ลดความเหลื่อมล้ำและสร้างโอกาสในการเข้าถึงความยุติธรรม สร้างความสมดุลระหว่างสิทธิและเสรีภาพของประชาชนกับประโยชน์สาธารณะ การอำนวยความยุติธรรมมีประสิทธิภาพ และเป็นไปอย่างเสมอภาค หน่วยงานในกระบวนการยุติธรรมมีความร่วมมือที่ดี บูรณาการและเชื่อมโยงการทำงานระหว่างกัน

๔.๘.๑ บุคลากรและหน่วยงานในกระบวนการยุติธรรมเคารพและยึดมั่นในหลักประชาธิปไตย เคารพศักดิ์ศรีความเป็นมนุษย์ที่พึงได้รับการปฏิบัติอย่างเท่าเทียม ปรับวัฒนธรรม

องค์กร และทัศนคติเจ้าหน้าที่ของรัฐในกระบวนการยุติธรรมให้เคารพและยึดมั่นในหลักประชาธิปไตย เคารพศักดิ์ศรีความเป็นมนุษย์ที่พึงได้รับการปฏิบัติอย่างเท่าเทียม รวมทั้งเสริมสร้างและพัฒนาวัฒนธรรมของหน่วยงานในกระบวนการยุติธรรมให้มีความโปร่งใส เป็นกลาง ปราศจากการแทรกแซงหรือครอบงำใด ๆ การบริหารงานบุคคลในกระบวนการยุติธรรมต้องโปร่งใส เป็นอิสระ และมีการพัฒนาตัวบุคคลอย่างต่อเนื่อง

๔.๘.๒ ทุกหน่วยงานในกระบวนการยุติธรรม มีบทบาทเชิงรุกร่วมกันในทุกขั้นตอนของการค้นหาความจริง การรวบรวมและการพิสูจน์พยานหลักฐานเป็นไปตามมาตรฐานสากล โดยต้องใช้ประโยชน์จากนิติวิทยาศาสตร์และศาสตร์อื่น ๆ และจัดให้มีบริการทางด้านนิติวิทยาศาสตร์เพื่อให้ประชาชนได้รับบริการในการพิสูจน์ข้อเท็จจริงอย่างมีทางเลือก อำนวยความยุติธรรมอย่างมีประสิทธิภาพ ไม่เลือกปฏิบัติ มีความโปร่งใส และประชาชนเข้าถึงกระบวนการยุติธรรมได้โดยสะดวก รวดเร็ว ยกระดับความโปร่งใสในการใช้อำนาจกับประชาชนและการแต่งตั้งโยกย้าย รวมทั้งยกระดับมาตรการตรวจสอบการประพฤติมิชอบของเจ้าหน้าที่ในกระบวนการยุติธรรมให้มีความน่าเชื่อถือและมีประสิทธิภาพ

๔.๘.๓ หน่วยงานในกระบวนการยุติธรรมทั้งทางแพ่ง อาญา และปกครองมีเป้าหมายและยุทธศาสตร์ร่วมกัน เพื่อประสิทธิภาพในการบังคับใช้กฎหมายและอำนวยความยุติธรรม พัฒนาเป้าหมายและยุทธศาสตร์ระยะกลางและระยะยาวระหว่างหน่วยงานในกระบวนการยุติธรรมที่ตั้งอยู่บนพื้นฐานของข้อมูลเชิงประจักษ์ มีรูปแบบกระบวนการยุติธรรมที่มีการประสานงานระหว่างหน่วยงานกันบนพื้นฐานแห่งการไว้วางใจซึ่งกันและกัน รวมทั้งสร้างเครื่องมือการประเมินคุณภาพและผลงานที่หน่วยงานที่เกี่ยวข้องต้องมุ่งก่อให้เกิดผลลัพธ์ต่อสังคมร่วมกัน พร้อมทั้งพัฒนาระบบเทคโนโลยีสารสนเทศในกระบวนการยุติธรรมเพื่อเป็นช่องทางให้ประชาชนเข้าถึงกระบวนการยุติธรรมตลอดกระบวนการพิจารณาคดีได้อย่างสะดวก รวดเร็ว และไม่เสียค่าใช้จ่ายสูงเกินสมควร

๔.๘.๔ ส่งเสริมระบบยุติธรรมทางเลือก ระบบยุติธรรมชุมชน และการมีส่วนร่วมของประชาชนในกระบวนการยุติธรรม ส่งเสริมกระบวนการยุติธรรมทางเลือกในรูปแบบต่าง ๆ การไกล่เกลี่ยข้อพิพาทก่อนเข้าสู่กระบวนการยุติธรรม การช่วยเหลือประชาชนให้เข้าถึงความเป็นธรรม การพัฒนารูปแบบของการมีส่วนร่วมในกระบวนการยุติธรรมให้มีความหลากหลาย การสร้างความรู้ความเข้าใจด้านกฎหมายและกระบวนการยุติธรรมให้กับประชาชน การพัฒนากลไกคุ้มครองสิทธิและเสรีภาพประชาชนผู้ได้รับผลกระทบจากกระบวนการยุติธรรมและความขัดแย้งระหว่างภาครัฐ เอกชน และชุมชน รวมทั้ง การส่งเสริมพัฒนาระบบการสืบเสาะและการสอดส่องให้มีประสิทธิภาพยิ่งขึ้น

๔.๘.๕ พัฒนามาตรการอื่นแทนโทษทางอาญา เพื่อลดทอนความเป็นโทษทางอาญาที่ไม่จำเป็น สร้างความสมดุลระหว่างการบังคับโทษตามคำพิพากษากับการให้โอกาสผู้ต้องโทษกลับคืนสู่สังคม เปิดโอกาสให้ภาคส่วนอื่นเข้ามามีส่วนร่วมในการบริหารการบังคับโทษ และการพัฒนาระบบคุมประพฤติในชุมชน รวมทั้ง การใช้กฎหมายอาญาโดยยึดมั่นหลักการตีความโดยเคร่งครัด ไม่ขยายขอบเขตฐานความผิดให้ครอบคลุมการกระทำที่แท้จริงแล้วไม่เข้าองค์ประกอบ



ยุทธศาสตร์ชาติ
ว่าด้วยการป้องกันและปราบปรามการทุจริต

ระยะที่ ๓
(พ.ศ. ๒๕๖๐ – ๒๕๖๔)



ยุทธศาสตร์ชาติ
ว่าด้วยการป้องกันและปราบปรามการทุจริต

ระยะที่ ๓
(พ.ศ. ๒๕๖๐ – ๒๕๖๔)

คำนำ

ยุทธศาสตร์ชาติว่าด้วยการป้องกันและปราบปรามการทุจริต ระยะที่ ๓ (พ.ศ. ๒๕๖๐ - ๒๕๖๔) เริ่มต้นเมื่อวันที่ ๑๔ มกราคม พ.ศ. ๒๕๕๙ โดย พลตำรวจเอก วัชรพล ประสารราชกิจ ประธานกรรมการ ป.ป.ช ได้มอบนโยบาย ให้คณะอนุกรรมการเฉพาะกิจเพื่อการจัดทำยุทธศาสตร์ชาติว่าด้วยการป้องกันและปราบปรามการทุจริต ระยะที่ ๓ (พ.ศ. ๒๕๖๑ - ๒๕๖๕) และคณะยกร่างยุทธศาสตร์ชาติ ฯ ให้ดำเนินการยกร่างยุทธศาสตร์ฯ ระยะที่ ๓ ตามกระบวนการทางวิชาการ ให้สอดคล้องกับแผนพัฒนาเศรษฐกิจและสังคมแห่งชาติ ฉบับที่ ๑๒ และยุทธศาสตร์ชาติระยะ ๒๐ ปีของประเทศไทย รวมทั้งให้รับฟังความคิดเห็นจากผู้บริหารองค์กรอิสระ ผู้ทรงคุณวุฒิ ผู้บริหารและผู้ปฏิบัติในภาครัฐ ภาคเอกชนและภาคประชาสังคมอย่างรอบด้านเพื่อกำหนดเป็นยุทธศาสตร์ชาติที่สามารถยกระดับการป้องกันและปราบปรามการทุจริตอย่างชัดเจนเป็นรูปธรรม มีกลไกการบูรณาการการทำงานที่มีประสิทธิภาพ สามารถส่งผลให้การทุจริตในสังคมไทยลดลง รวมทั้งสามารถนำไปใช้ในการจัดทำคำของบประมาณแผ่นดินปี พ.ศ. ๒๕๖๑ ของหน่วยงานภาครัฐ

ยุทธศาสตร์ชาติฯ ระยะที่ ๓ (พ.ศ. ๒๕๖๐ – ๒๕๖๔) ได้รับความเห็นชอบจากคณะกรรมการ ป.ป.ช. ให้ปรับใช้เป็นห้วงเวลาเดียวกับแผนพัฒนาเศรษฐกิจและสังคมแห่งชาติ ฉบับที่ ๑๒ (พ.ศ. ๒๕๖๐ – ๒๕๖๔) และเมื่อวันที่ ๓๐ สิงหาคม พ.ศ. ๒๕๕๙ คณะกรรมการ ป.ป.ช. ได้มีมติเห็นชอบยุทธศาสตร์ชาติว่าด้วยการป้องกันและปราบปรามการทุจริต ระยะที่ ๓ (พ.ศ. ๒๕๖๐ - ๒๕๖๔) ฉบับสมบูรณ์ ที่กำหนดวิสัยทัศน์ “ประเทศไทยใสสะอาด ไทยทั้งชาติต้านทุจริต (Zero Tolerance and Clean Thailand)” กำหนดพันธกิจหลักเพื่อสร้างวัฒนธรรมการต่อต้านการทุจริต ยกระดับธรรมาภิบาลในการบริหารจัดการทุกภาคส่วน และปฏิรูปกระบวนการป้องกันและปราบปรามการทุจริตทั้งระบบ ให้มีมาตรฐานเทียบเท่าสากล ผ่านยุทธศาสตร์ ๖ ด้าน ได้แก่ สร้างสังคมที่ไม่ทนต่อการทุจริต ยกระดับเจตจำนงทางการเมืองในการต่อต้านการทุจริต สกัดกั้นการทุจริตเชิงนโยบาย พัฒนาระบบป้องกันการทุจริตเชิงรุก ปฏิรูปกลไกและกระบวนการการปราบปรามการทุจริต และยกระดับดัชนีการรับรู้การทุจริตของประเทศไทย โดยเป้าประสงค์ของยุทธศาสตร์ชาติฯ ระยะที่ ๓ คือ ประเทศไทยมีค่าดัชนีการรับรู้การทุจริต (CPI) สูงกว่าร้อยละ ๕๐ เพื่อให้เป็นมาตรฐานเป็นที่ยอมรับจากทั้งภายในและต่างประเทศ รวมทั้งมีการกำหนดแนวทางและกลไกในการดำเนินงานที่ชัดเจน มีประสิทธิภาพ ประสิทธิผล และตอบสนองต่อการแก้ไขปัญหาการทุจริตได้อย่างทันท่วงที สำหรับหน่วยงานภาครัฐ ภาคเอกชน ภาคประชาสังคม รวมถึงภาคส่วนอื่น ๆ ในประเทศไทย สามารถนำไปปรับใช้ในงานด้านการป้องกันและปราบปรามการทุจริต เพื่อให้ประเทศไทยของเราสามารถยืนหยัดอยู่ได้อย่างสง่างามท่ามกลางกระแสโลกในปัจจุบัน

ทั้งนี้ คณะรัฐมนตรี มีมติเห็นชอบยุทธศาสตร์ชาติว่าด้วยการป้องกันและปราบปรามการทุจริต ระยะที่ ๓ (พ.ศ. ๒๕๖๐ - ๒๕๖๔) ในการประชุมเมื่อวันที่ ๑๑ ตุลาคม พ.ศ. ๒๕๕๙ และเห็นชอบให้หน่วยงานภาครัฐแปลงแนวทางและมาตรการตามยุทธศาสตร์ชาติว่าด้วยการป้องกันและปราบปรามการทุจริต ระยะที่ ๓ (พ.ศ. ๒๕๖๐ - ๒๕๖๔) สู่การปฏิบัติ โดยกำหนดไว้ในแผนปฏิบัติราชการ ๔ ปี และแผนปฏิบัติราชการประจำปี รวมทั้งสนับสนุนงบประมาณตามแผนงานบูรณาการการป้องกัน ปราบปรามการทุจริตและประพฤติมิชอบ ตั้งแต่ปีงบประมาณ ๒๕๖๐ เป็นต้นไป โดยให้หน่วยงานภาครัฐดำเนินการสอดคล้องกับยุทธศาสตร์ชาติ ๒๐ ปีและแผนการปฏิรูปประเทศด้านต่างๆ ด้วย

คณะกรรมการ ป.ป.ช.

สารบัญ

หน้า

คำนำ ก

สารบัญ ข

๑. บทนำ ๑

๒. สถานการณ์การทุจริตและสาเหตุของการทุจริต ๓

๒.๑ สถานการณ์การทุจริต ๓

๒.๒ นิยาม รูปแบบ และสาเหตุของการทุจริต ๗

๓. ดัชนีการรับรู้การทุจริต (Corruption Perceptions Index: CPI) ของประเทศไทย ๑๐

๔. ทิศทางการป้องกันและปราบปรามการทุจริต ๑๖

๕. ทบทวนงานวิจัยและการศึกษาคู่เทียบ (Benchmarking) ๓๑

๕.๑ ทบทวนงานวิจัย ๓๑

๕.๒ การศึกษาคู่เทียบ (Benchmarking) ๓๖

๖. การวิเคราะห์สภาพแวดล้อม ๔๑

๖.๑ การดำเนินการวิเคราะห์สภาพแวดล้อม ๔๑

๖.๒ การวิเคราะห์สภาพแวดล้อมในด้านต่าง ๆ ตามกรอบแนวคิด ๔๒

๖.๓ การจัดลำดับความสำคัญของตัวแปรสภาพแวดล้อม ๔๖

๖.๔ สรุปผลการจัดลำดับความสำคัญของตัวแปรสภาพแวดล้อม ๔๙

๗. การฉายภาพอนาคต ๕๐

๗.๑ วงล้ออนาคต ๕๐

๗.๒ การฉายภาพอนาคต ๕๑

๘. ยุทธศาสตร์ชาติว่าด้วยการป้องกันและปราบปรามการทุจริต ระยะที่ ๓ (พ.ศ. ๒๕๖๐ – ๒๕๖๔) ๕๔

๘.๑ วิสัยทัศน์ ๕๔

๘.๒ พันธกิจ ๕๔

๘.๓ เป้าประสงค์เชิงยุทธศาสตร์ ๕๕

๘.๔ วัตถุประสงค์หลัก ๕๕

๘.๕ ตัวชี้วัด ๕๕

๘.๖ ยุทธศาสตร์ ๕๖

๘.๖.๑ ยุทธศาสตร์ที่ ๑ สร้างสังคมที่ไม่ทนต่อการทุจริต ๕๘

กลยุทธ์ที่ ๑ ปรับฐานความคิดทุกช่วงวัยตั้งแต่ปฐมวัยให้สามารถแยกระหว่างผลประโยชน์ส่วนตนและผลประโยชน์ส่วนรวม ๖๐

กลยุทธ์ที่ ๒ ส่งเสริมให้มีระบบและกระบวนการกล่อมเกลาทางสังคมเพื่อต้านทุจริต ๖๑

กลยุทธ์ที่ ๓ ประยุกต์หลักปรัชญาของเศรษฐกิจพอเพียงเป็นเครื่องมือต้านทุจริต ๖๕

สารบัญ (ต่อ)

หน้า

กลยุทธ์ที่ ๔ เสริมพลังการมีส่วนร่วมของชุมชน (Community) และบูรณาการทุกภาคส่วนเพื่อต่อต้านการทุจริต ๖๖

๘.๖.๒ ยุทธศาสตร์ที่ ๒ ยกระดับเจตจำนงทางการเมืองในการต่อต้านการทุจริต ๖๘

กลยุทธ์ที่ ๑ พัฒนากลไกการกำหนดให้นักการเมืองแสดงเจตจำนงทางการเมืองในการต่อต้านการทุจริตต่อสาธารณชน ๗๒

กลยุทธ์ที่ ๒ เร่งรัดการกำกับติดตามมาตรฐานทางจริยธรรมของนักการเมืองและเจ้าหน้าที่รัฐในทุกระดับ ๗๒

กลยุทธ์ที่ ๓ สนับสนุนให้ทุกภาคส่วนกำหนดกลยุทธ์และมาตรการสำหรับเจตจำนงในการต่อต้านการทุจริต ๗๓

กลยุทธ์ที่ ๔ พัฒนาระบบการบริหารงบประมาณด้านการป้องกันและปราบปรามการทุจริตเพื่อให้ได้รับการจัดสรรงบประมาณรายจ่ายประจำปีที่มีสัดส่วนเหมาะสมกับการแก้ปัญหา ๗๔

กลยุทธ์ที่ ๕ ส่งเสริมการจัดตั้งกองทุนต่อต้านการทุจริตสำหรับภาคเอกชนและภาคประชาชน โดยรัฐให้การสนับสนุนทุนตั้งต้น ๗๕

กลยุทธ์ที่ ๖ ประยุกต์นวัตกรรมในการกำกับดูแลและควบคุมการดำเนินงานตามเจตจำนงทางการเมืองของพรรคการเมืองที่ได้แสดงไว้ต่อสาธารณะ ๗๕

๘.๖.๓ ยุทธศาสตร์ที่ ๓ สกัดกั้นการทุจริตเชิงนโยบาย ๗๗

กลยุทธ์ที่ ๑ วางมาตรการเสริมในการสกัดกั้นการทุจริตเชิงนโยบายบนฐานธรรมาภิบาล ๘๐

กลยุทธ์ที่ ๒ การรายงานผลสะท้อนการสกัดกั้นการทุจริตในเชิงนโยบาย (Policy Cycle feedback) ๘๓

กลยุทธ์ที่ ๓ การพัฒนานวัตกรรมสำหรับการรายงานและตรวจสอบธรรมาภิบาลในการนำนโยบายไปปฏิบัติ ๘๓

กลยุทธ์ที่ ๔ ส่งเสริมให้มีการศึกษา วิเคราะห์ ติดตาม และตรวจสอบการทุจริตเชิงนโยบายในองค์กรปกครองส่วนท้องถิ่น ๘๔

๘.๖.๔ ยุทธศาสตร์ที่ ๔ พัฒนาระบบป้องกันการทุจริตเชิงรุก ๘๕

กลยุทธ์ที่ ๑ เพิ่มประสิทธิภาพระบบงานป้องกันการทุจริต ๘๗

กลยุทธ์ที่ ๒ สร้างกลไกการป้องกันเพื่อยับยั้งการทุจริต ๘๘

กลยุทธ์ที่ ๓ พัฒนานวัตกรรมและเทคโนโลยีสารสนเทศเพื่อลดปัญหาการทุจริต ๘๙

กลยุทธ์ที่ ๔ พัฒนารูปแบบการสื่อสารสาธารณะเชิงสร้างสรรค์เพื่อปรับเปลี่ยนพฤติกรรม ๙๐

สารบัญ (ต่อ)

หน้า

กลยุทธ์ที่ ๕ การพัฒนา วิเคราะห์ และบูรณาการระบบการประเมินคุณธรรมและความโปร่งใสในการดำเนินงานของหน่วยงาน เพื่อเชื่อมโยงกับแนวทางการยกระดับคะแนนดัชนีการรับรู้การทุจริต (Corruption Perceptions Index : CPI) ของประเทศไทย ๙๑

กลยุทธ์ที่ ๖ สนับสนุนให้ภาคเอกชนดำเนินการตามหลักบรรษัทภิบาล ๙๒

กลยุทธ์ที่ ๗ พัฒนาสมรรถนะและองค์ความรู้เชิงสร้างสรรค์ของบุคลากรด้านการป้องกันการทุจริต ๙๓

กลยุทธ์ที่ ๘ การพัฒนาระบบและส่งเสริมการดำเนินการตามอนุสัญญาสหประชาชาติว่าด้วยการต่อต้านการทุจริต ค.ศ. ๒๐๐๓ (United Nations Convention against Corruption : UNCAC) ๙๓

๘.๖.๕ ยุทธศาสตร์ที่ ๕ ปฏิรูปกลไกและกระบวนการการปราบปรามการทุจริต ๙๕

กลยุทธ์ที่ ๑ ปรับปรุงระบบรับเรื่องร้องเรียนการทุจริตให้มีประสิทธิภาพ ๙๘

กลยุทธ์ที่ ๒ ปรับปรุงการตรวจสอบความเคลื่อนไหวและความถูกต้องของทรัพย์สินและหนี้สิน ๙๙

กลยุทธ์ที่ ๓ ปรับปรุงกระบวนการและพัฒนากลไกพิเศษในการปราบปรามการทุจริตที่มีความรวดเร็วและมีประสิทธิภาพ ๙๙

กลยุทธ์ที่ ๔ ตรากฎหมายและการบังคับใช้กฎหมายในการปราบปรามการทุจริตให้เท่าทันต่อพลวัตของการทุจริตและสอดคล้องกับสนธิสัญญาและมาตรฐานสากล ๑๐๑

กลยุทธ์ที่ ๕ บูรณาการข้อมูลและข่าวกรองในการปราบปรามการทุจริต ๑๐๓

กลยุทธ์ที่ ๖ การเพิ่มประสิทธิภาพในการคุ้มครองพยาน (Witness) และผู้แจ้งเบาะแส (Whistleblower) และเจ้าหน้าที่ในกระบวนการปราบปรามการทุจริต ๑๐๔

กลยุทธ์ที่ ๗ พัฒนาสมรรถนะและองค์ความรู้เชิงสหวิทยาการของเจ้าหน้าที่ในกระบวนการปราบปรามการทุจริต ๑๐๕

กลยุทธ์ที่ ๘ การเปิดโปงผู้กระทำความผิดให้สาธารณชนรับทราบและตระหนักถึงโทษของการกระทำการทุจริตเมื่อคดีถึงที่สุด ๑๐๖

กลยุทธ์ที่ ๙ การเพิ่มประสิทธิภาพในการดำเนินคดีทุจริตระหว่างประเทศ ๑๐๖

๘.๖.๖ ยุทธศาสตร์ที่ ๖ ยกระดับคะแนนดัชนีการรับรู้การทุจริต (Corruption Perceptions Index : CPI) ของประเทศไทย ๑๐๗

กลยุทธ์ที่ ๑ ศึกษา กำกับ และติดตามการยกระดับดัชนีการรับรู้การทุจริต (Corruption Perceptions Index : CPI) ของประเทศไทย ๑๐๙

สารบัญ (ต่อ)

หน้า

กลยุทธ์ที่ ๒ บูรณาการเป้าหมายยุทธศาสตร์ชาติว่าด้วยการป้องกันและปราบปรามการทุจริตเพื่อยกระดับดัชนีการรับรู้การทุจริต (Corruption Perceptions Index : CPI) ของประเทศไทย ๑๑๐

๘.๗ ความเสี่ยงและการจัดการความเสี่ยง **๑๑๒**

๘.๘ การเปลี่ยนแปลงและการจัดการการเปลี่ยนแปลง **๑๑๔**

๘.๙ การติดตามและประเมินผล **๑๑๘**

๙. กลไกการดำเนินงานตามยุทธศาสตร์ชาติว่าด้วยการป้องกันและปราบปรามการทุจริต ระยะที่ ๓ (พ.ศ. ๒๕๖๐ - ๒๕๖๔) **๑๒๓**

บรรณานุกรม

ภาคผนวก

- มติคณะรัฐมนตรี เรื่อง ยุทธศาสตร์ชาติว่าด้วยการป้องกันและปราบปรามการทุจริต ระยะที่ ๓ (พ.ศ. ๒๕๖๐ – ๒๕๖๔)
- คำสั่งแต่งตั้งคณะอนุกรรมการเฉพาะกิจเพื่อการจัดทำยุทธศาสตร์ชาติว่าด้วยการป้องกันและปราบปรามการทุจริต ระยะที่ ๓ (พ.ศ. ๒๕๖๑ - ๒๕๖๕)
- คำสั่งแต่งตั้งคณะทำงานจัดทำร่างยุทธศาสตร์ชาติว่าด้วยการป้องกันและปราบปรามการทุจริต ระยะที่ ๓ (พ.ศ. ๒๕๖๑ - ๒๕๖๕)
- คำสั่งแต่งตั้งคณะเจ้าหน้าที่ยกร่างยุทธศาสตร์ชาติว่าด้วยการป้องกันและปราบปรามการทุจริต ระยะที่ ๓ (พ.ศ. ๒๕๖๐ - ๒๕๖๔)
- ชุดโครงการสหยุทธ
- สรุปสาระสำคัญการสัมภาษณ์ผู้เกี่ยวข้องเพื่อประกอบการจัดทำยุทธศาสตร์ชาติว่าด้วยการป้องกันและปราบปรามการทุจริต ระยะที่ ๓ (พ.ศ. ๒๕๖๐ - ๒๕๖๔)
- ผังภาพยุทธศาสตร์ชาติว่าด้วยการป้องกันและปราบปรามการทุจริต ระยะที่ ๓ (พ.ศ. ๒๕๖๐ - ๒๕๖๔)
- ผังโครงสร้างความเชื่อมโยงเนื้อหายุทธศาสตร์ชาติว่าด้วยการป้องกันและปราบปรามการทุจริต ระยะที่ ๓ (พ.ศ. ๒๕๖๐ - ๒๕๖๔)
- แผนภาพความเชื่องโยงระหว่างยุทธศาสตร์ และกลุ่มเป้าหมายหลักในแต่ละยุทธศาสตร์

สารบัญแผ่นภาพ

หน้า

แผนภาพที่ ๒.๑	คะแนนดัชนีการรับรู้การทุจริตในประเทศไทยตั้งแต่ปี พ.ศ. ๒๕๓๘ - ๒๕๕๘	๕
แผนภาพที่ ๗.๑	วงล้ออนาคตของการป้องกันและปราบปรามการทุจริตของประเทศไทย ในปี พ.ศ. ๒๕๖๐ - ๒๕๖๔	๕๐
แผนภาพที่ ๘.๑	ความเชื่อมโยงระหว่างยุทธศาสตร์และกลุ่มเป้าหมายหลักในแต่ละยุทธศาสตร์	๕๗
แผนภาพที่ ๘.๒	ความเชื่อมโยงระหว่างกลุ่มเป้าหมายกับกลยุทธ์ภายใต้ยุทธศาสตร์ที่ ๑ “สร้างสังคมที่ไม่ทนต่อการทุจริต”	๕๙
แผนภาพที่ ๘.๓	ความเชื่อมโยงระหว่างกลุ่มเป้าหมายกับกลยุทธ์ภายใต้ยุทธศาสตร์ที่ ๒ “ยกระดับเจตจำนงทางการเมืองในการต่อต้านการทุจริต”	๗๑
แผนภาพที่ ๘.๔	ความเชื่อมโยงระหว่างกลุ่มเป้าหมายกับกลยุทธ์ภายใต้ยุทธศาสตร์ที่ ๓ “สกัดกั้นการทุจริตเชิงนโยบาย”	๗๙
แผนภาพที่ ๘.๕	ความเชื่อมโยงระหว่างกลุ่มเป้าหมายกับกลยุทธ์ภายใต้ยุทธศาสตร์ที่ ๔ “พัฒนาระบบป้องกันการทุจริตเชิงรุก”	๘๖
แผนภาพที่ ๘.๖	ความเชื่อมโยงระหว่างกลุ่มเป้าหมายกับกลยุทธ์ภายใต้ยุทธศาสตร์ที่ ๕ “ปฏิรูปกลไกและกระบวนการปราบปรามการทุจริต”	๙๗
แผนภาพที่ ๘.๗	ความเชื่อมโยงระหว่างกลุ่มเป้าหมายกับกลยุทธ์ภายใต้ยุทธศาสตร์ที่ ๖ “ยกระดับคะแนนดัชนีการรับรู้การทุจริต (Corruption Perceptions Index : CPI) ของประเทศไทย”	๑๐๘
แผนภาพที่ ๘.๘	ความเชื่อมโยงระหว่างวิสัยทัศน์ ยุทธศาสตร์ วัตถุประสงค์ และผลลัพธ์ ของยุทธศาสตร์ชาติว่าด้วยการป้องกันและปราบปรามการทุจริต ระยะที่ ๓ (พ.ศ. ๒๕๖๐ - ๒๕๖๔)	๑๑๑
แผนภาพที่ ๘.๙	ความเสี่ยง การจัดการความเสี่ยง การเปลี่ยนแปลง และการจัดการการเปลี่ยนแปลง ยุทธศาสตร์ชาติว่าด้วยการป้องกันและปราบปรามการทุจริต ระยะที่ ๓ (พ.ศ. ๒๕๖๐ - ๒๕๖๔)	๑๑๗
แผนภาพที่ ๘.๑๐	กรอบแนวคิดการประเมินผลแผนยุทธศาสตร์ชาติว่าด้วยการป้องกันและ ปราบปรามการทุจริต ระยะที่ ๓ (พ.ศ.๒๕๖๐ - ๒๕๖๔) ตามแนวทาง Balanced Scorecard	๑๑๙
แผนภาพที่ ๘.๑๑	กรอบแนวคิดตัวแบบการประเมินผลตามแนวทางการบริหารแบบมุ่งผลสัมฤทธิ์ และทฤษฎีเชิงระบบ	๑๒๐
แผนภาพที่ ๙.๑	กลไกการดำเนินงานตามยุทธศาสตร์ชาติว่าด้วยการป้องกันและปราบปราม การทุจริต ระยะที่ ๓ (พ.ศ. ๒๕๖๐ - ๒๕๖๔)	๑๒๗

สารบัญตาราง

หน้า

ตารางที่ ๒.๑ ค่าคะแนน CPI ปี ๒๕๕๕ – ๒๕๕๘ ๕
ตารางที่ ๒.๒ สถิติในการดำเนินคดี ตั้งแต่ปี พ.ศ. ๒๕๕๔ – ๒๕๕๘ ๖
ตารางที่ ๖.๑ เกณฑ์การวิเคราะห์ตัวแปรสภาพแวดล้อม ๕ ด้าน ๔๖
ตารางที่ ๖.๒ ผลการวิเคราะห์สภาพแวดล้อมที่เป็นจุดแข็ง (Strengths) ที่มีอิทธิพลสูง ๔๗
ตารางที่ ๖.๓ ผลการวิเคราะห์สภาพแวดล้อมที่เป็นจุดอ่อน (Weaknesses) ที่มีอิทธิพลสูง ๔๗
ตารางที่ ๖.๔ ผลการวิเคราะห์สภาพแวดล้อมที่เป็นโอกาส (Opportunities) ที่มีอิทธิพลสูง ๔๘
ตารางที่ ๖.๕ ผลการวิเคราะห์สภาพแวดล้อมที่เป็นอุปสรรค (Threats) ที่มีอิทธิพลสูง ๔๘
ตารางที่ ๘.๑ ความเสี่ยงและแนวทางจัดการความเสี่ยง ๑๑๒
ตารางที่ ๘.๒ การเปลี่ยนแปลงและการจัดการการเปลี่ยนแปลง ๑๑๕
ตารางที่ ๙.๑ ตารางแบ่งมอบหน่วยรับผิดชอบการดำเนินงานตามยุทธศาสตร์ชาติว่าด้วยการป้องกันและปราบปรามการทุจริต ระยะที่ ๓ (พ.ศ. ๒๕๖๐ – ๒๕๖๔) ๑๒๘

๑

๑. บทนำ

การทุจริตในสังคมไทยระหว่างช่วงเวลากว่าทศวรรษ ส่งผลเสียต่อประเทศอย่างมหาศาลและเป็นอุปสรรคสำคัญต่อการพัฒนาเศรษฐกิจ สังคม การเมือง ในทุกมิติ รูปแบบการทุจริตจากเดิมที่เป็นทุจริตทางตรงไม่ซับซ้อน อาทิ การรับสินบน การจัดซื้อจัดจ้าง ในปัจจุบันได้ปรับเปลี่ยนเป็นการทุจริตที่ซับซ้อนมากขึ้น ตัวอย่างเช่น การทุจริตเชิงนโยบาย การทุจริตข้ามแดนข้ามชาติ ซึ่งเชื่อมโยงไปสู่อาชญากรรมอื่น ๆ มากมาย และส่งผลกระทบทางลบในวงกว้าง

การทุจริตเป็นปัญหาสากลที่ทุกประเทศล้วนให้ความสำคัญ รวมทั้งประเทศไทย ประเทศไทยจึงได้ให้สัตยาบันเข้าเป็นรัฐภาคีเป็นลำดับที่ ๑๔๙ เมื่อวันที่ ๓๑ มีนาคม ๒๕๕๔ ในอนุสัญญาสหประชาชาติว่าด้วยการต่อต้านการทุจริต ค.ศ. ๒๐๐๓ (United Nations Convention against Corruption : UNCAC) ที่ว่าด้วยความร่วมมือระหว่างประเทศในการติดตามทรัพย์สินที่ได้จากการทุจริตกลับคืน รวมทั้งการให้ความร่วมมือซึ่งกันและกันทางกฎหมายเพื่อดำเนินคดีกับผู้กระทำความผิดอย่างสมบูรณ์

ประเทศไทยได้พยายามแก้ปัญหาการทุจริตในระดับประเทศมาอย่างต่อเนื่อง รวมทั้งบูรณาการความร่วมมือให้เข้มแข็งยิ่งขึ้น ด้วยการดำเนินการตามยุทธศาสตร์ชาติว่าด้วยการป้องกันและปราบปรามการทุจริต ระยะที่ ๑ (พ.ศ. ๒๕๕๑ - ๒๕๕๕) และยุทธศาสตร์ชาติว่าด้วยการป้องกันและปราบปรามการทุจริตระยะที่ ๒ (พ.ศ. ๒๕๕๖ - ๒๕๖๐) ซึ่งพบว่าการป้องกันและปราบปรามการทุจริตในสังคมไทยมีผลในระดับหนึ่ง และจำเป็นต้องดำเนินการอย่างต่อเนื่องด้วยยุทธศาสตร์และกลยุทธ์ที่เป็นรูปธรรม ที่สามารถป้องกันและปราบปรามการทุจริตที่ทวีความซับซ้อนได้อย่างมีประสิทธิภาพ

การจัดทำยุทธศาสตร์ชาติว่าด้วยการป้องกันและปราบปรามการทุจริต ระยะที่ ๓ (พ.ศ. ๒๕๖๐ - ๒๕๖๔) จึงกำหนดวัตถุประสงค์เพื่อบูรณาการความร่วมมือจากทุกภาคส่วน ในการสร้างวัฒนธรรมการต่อต้านการทุจริตทุกรูปแบบอย่างเข้มแข็งทั่วทั้งสังคมไทย เพื่อให้เป็นประเทศที่มีมาตรฐานความโปร่งใสเทียบเท่าระดับสากล

แนวทางการจัดทำยุทธศาสตร์ชาติ

การจัดทำยุทธศาสตร์ชาติว่าด้วยการป้องกันและปราบปรามการทุจริต ระยะที่ ๓ (พ.ศ. ๒๕๖๐ - ๒๕๖๔) มีแนวทางและขั้นตอน ดังต่อไปนี้

๑. ทบทวนข้อมูลที่เกี่ยวข้อง โดยการสังเคราะห์รายงานศึกษาและวิจัยที่มีอยู่ รวบรวมข้อมูลสถานการณ์ทุจริตของหน่วยงานที่เกี่ยวข้อง ข้อกฎหมาย กฎระเบียบและนโยบายที่เกี่ยวข้อง การจัดประชุมระดมความคิดเห็น รวมทั้งเก็บข้อมูลด้วยแบบสอบถาม

๒. สัมภาษณ์คณะกรรมการ ป.ป.ช. ผู้บริหารระดับสูง ผู้บริหารระดับสำนัก ป.ป.ช. บุคลากรในสำนักงาน ป.ป.ช. รวมทั้ง ผู้บริหารและบุคลากรในองค์กรที่เกี่ยวข้อง และองค์กรภาคประชาชน

๓. วิเคราะห์ปัจจัยภายนอกภายใน จุดอ่อนจุดแข็ง ความสำคัญของตัวแปร การเทียบเคียง (Benchmarking) กับบางประเทศ และการวาดภาพอนาคต

๔. จัดเวทีครั้งที่ ๑ รับฟังความคิดเห็นจากตัวแทนส่วนกลาง ส่วนภูมิภาค ของสำนักงาน ป.ป.ช. และภาคีอื่นที่เกี่ยวข้อง ต่อผลการวิเคราะห์สภาพการณ์ภายในประเทศที่เกี่ยวข้องกับการทุจริต ปัจจัยภายนอกภายใน จุดอ่อนจุดแข็ง เพื่อการจัดทำยุทธศาสตร์ชาติว่าด้วยการป้องกันและปราบปรามการทุจริต ระยะที่ ๓ (พ.ศ. ๒๕๖๐ - ๒๕๖๔)

๕. ยกร่างวิสัยทัศน์ พันธกิจ วัตถุประสงค์ ยุทธศาสตร์ กลยุทธ์ และมาตรการ

๖. จัดเวทีครั้งที่ ๒ รับฟังความคิดเห็นจากตัวแทนส่วนกลาง ส่วนภูมิภาค ของสำนักงาน ป.ป.ช. และภาคีอื่นที่เกี่ยวข้อง ต่อ (ร่าง) ยุทธศาสตร์ชาติว่าด้วยการป้องกันและปราบปรามการทุจริต ระยะที่ ๓ (พ.ศ. ๒๕๖๐ - ๒๕๖๔)

๗. ปรับปรุง (ร่าง) ยุทธศาสตร์ชาติว่าด้วยการป้องกันและปราบปรามการทุจริต ระยะที่ ๓ (พ.ศ. ๒๕๖๐ - ๒๕๖๔) ฉบับสมบูรณ์

๘. จัดเวทีครั้งที่ ๓ รับฟังความคิดเห็นจากหัวหน้าส่วนราชการระดับกระทรวง กรม องค์การมหาชน รัฐวิสาหกิจ หัวหน้าส่วนราชการไม่สังกัดสำนักนายกรัฐมนตรี กระทรวงหรือทบวง หน่วยงานอิสระของรัฐ ผู้ว่าราชการจังหวัด ผู้ว่าราชการกรุงเทพมหานคร ผู้ว่าการเมืองพัทยา สถาบันอุดมศึกษา เครือข่ายภาคประชาชน เครือข่ายภาคเอกชน สื่อมวลชน และเครือข่ายอื่น ๆ ต่อ (ร่าง) ยุทธศาสตร์ชาติว่าด้วยการป้องกันและปราบปรามการทุจริต ระยะที่ ๓ (พ.ศ. ๒๕๖๐ - ๒๕๖๔)

๙. จัดทำรูปเล่มยุทธศาสตร์ชาติว่าด้วยการป้องกันและปราบปรามการทุจริต ระยะที่ ๓ (พ.ศ. ๒๕๖๐ - ๒๕๖๔) ฉบับสมบูรณ์ รวมทั้งบทสรุปสำหรับผู้บริหารฉบับภาษาไทย และภาษาอังกฤษ นำเสนอต่อคณะกรรมการ ป.ป.ช. เพื่อพิจารณาให้ความเห็นชอบ

๑๐. เสนอยุทธศาสตร์ชาติว่าด้วยการป้องกันและปราบปรามการทุจริต ระยะที่ ๓ (พ.ศ. ๒๕๖๐ - ๒๕๖๔) ต่อคณะรัฐมนตรีเพื่อทราบ และเพื่อพิจารณาให้ความเห็นชอบให้ทุกหน่วยงานถือปฏิบัติ

๒

๒. สถานการณ์การทุจริตและสาเหตุของการทุจริต [๑]

๒.๑ สถานการณ์การทุจริต

การทุจริตที่เกิดขึ้นภายในประเทศและขยายสู่ต่างประเทศ (International) ทั้งรูปแบบการข้ามแดน (Cross-border) หรือข้ามชาติ (Transnational) ซึ่งเป็นผลมาจากการเคลื่อนตัวของประชาชนระหว่างประเทศสะดวกและรวดเร็วมากขึ้น รวมทั้งการใช้เทคโนโลยีทันสมัยและการพัฒนาในด้านต่าง ๆ ในทางที่ผิด ทำให้การติดตามรวบรวมพยานหลักฐานเพื่อดำเนินคดียุ่งยาก และผลสืบเนื่องของการทุจริตเชื่อมโยงไปสู่ปัญหาอาชญากรรมข้ามชาติอีกมากมาย เช่น การฟอกเงิน การค้าอาวุธ การค้ามนุษย์ ยาเสพติด การก่อการร้าย ซึ่งล้วนส่งผลกระทบต่อสังคมและเศรษฐกิจของทุกประเทศ

ปัญหาการทุจริตและผลสืบเนื่องดังกล่าว ทำให้นานาประเทศตระหนักถึงภัยร้ายแรงที่เกิดขึ้นในวงกว้าง ดังรายงานของธนาคารโลก จำนวนเงินที่ถูกขโมยจากประเทศกำลังพัฒนาและประเทศทางผ่านที่ซุกซ่อนไว้ในต่างประเทศในแต่ละปี ประมาณ ๒๐ - ๒๔ พันล้านเหรียญ หรือร้อยละ ๒๐ - ๔๐ ของเงินช่วยเหลือเพื่อการพัฒนาอย่างเป็นทางการ[๒] ดังนั้น ในการประชุมสหประชาชาติ ครั้งที่ ๑๑ จึงกำหนดอาชญากรรมที่ประชาคมโลกต้องให้ความร่วมมือกันปราบปราม ประกอบด้วย อาชญากรรมทางเศรษฐกิจ อาชญากรรมข้ามชาติ การก่อการร้าย การค้ามนุษย์ ยาเสพติด อาชญากรรมทางคอมพิวเตอร์ การฟอกเงิน และการทุจริตคอร์รัปชัน[๓] และองค์การสหประชาชาติ (United Nations : U.N.) และประเทศต่าง ๆ ทั่วโลก ได้ร่วมกันจัดทำอนุสัญญาสหประชาชาติว่าด้วยการต่อต้านการทุจริต ค.ศ. ๒๐๐๓ (United Nations Convention against Corruption : UNCAC)

อนุสัญญาสหประชาชาติว่าด้วยการต่อต้านการทุจริต ค.ศ. ๒๐๐๓ เป็นอนุสัญญาฉบับแรกที่ให้ความสำคัญต่อความร่วมมือระหว่างประเทศในการติดตามทรัพย์สินที่ได้จากการทุจริตกลับคืน รวมทั้ง การให้ความร่วมมือทางกฎหมายเพื่อดำเนินคดีกับผู้กระทำความผิด โดยเนื้อหาหลักในอนุสัญญาดังกล่าว แบ่งเป็น ๔ หมวดหลัก ได้แก่ การป้องกันการทุจริต การกำหนดความผิดทางอาญาและการบังคับใช้กฎหมาย ความร่วมมือระหว่างประเทศ และการติดตามทรัพย์สินคืน และประเทศไทยได้ให้สัตยาบันเข้าเป็นรัฐภาคีอย่างสมบูรณ์ เมื่อวันที่ ๓๑ มีนาคม ๒๕๕๔ เป็นลำดับที่ ๑๔๙ ถือเป็นสัญญาณเริ่มต้นการแก้ไขปัญหาการทุจริตคอร์รัปชันในประเทศไทย

ต่อมาประเทศไทยในฐานะรัฐภาคี ได้ดำเนินการแก้ไขกฎหมายให้สอดคล้องกับพันธกรณีที่กำหนดในอนุสัญญา UNCAC เพื่อให้กฎหมายป้องกันและปราบปรามการทุจริตมีประสิทธิภาพ มีมาตรฐานเทียบเท่าสากล สามารถปฏิบัติตามพันธกรณีอนุสัญญา UNCAC ในฐานะรัฐภาคีได้อย่างครบถ้วน และรองรับกลไกการประเมินติดตามการปฏิบัติตามอนุสัญญา UNCAC ซึ่งเริ่มขึ้นตั้งแต่ ปี พ.ศ. ๒๕๕๓

---

[๑] ปรับปรุงข้อมูล ณ วันที่ ๒ พฤษภาคม ๒๕๕๙

[๒] World Bank, Stolen Asset Recovery (StAR) Initiative: Challenges, Opportunities, and Action Plan (Washington, DC, ๒๐๐๗), ๙.

[๓] ยุทธศาสตร์ชาติว่าด้วยการป้องกันและปราบปรามการทุจริต ระยะที่ ๒ (พ.ศ. ๒๕๕๖ - ๒๕๖๐)

จากการประเมินติดตามการปฏิบัติตามอนุสัญญา UNCAC ในรอบการประเมินที่ ๑ ประจำปี ค.ศ. ๒๐๑๐ - ๒๐๑๕ โดยประเทศเนปาล และประเทศบาห์เรน ร่วมกับฝ่ายเลขานุการของสำนักงานว่าด้วยยาเสพติดและอาชญากรรมแห่งสหประชาชาติ (United Nations Office on Drugs and Crimes : UNODC) มีข้อเสนอแนะในการปรับปรุงแก้ไขกฎหมายต่อต้านการทุจริตเพิ่มเติม ได้แก่

๑. เพิ่มเติมฐานความผิดอาญา เช่น ความผิดฐานขัดขวางกระบวนการยุติธรรม (ข้อบทที่ ๒๕) ความผิดฐานตระเตรียมการเพื่อกระทำการทุจริต (ข้อบทที่ ๒๗) ความผิดฐานเจ้าหน้าที่รัฐยักยอกทรัพย์สิน (แม้เจ้าหน้าที่นั้นจะไม่มีหน้าที่โดยตรงในการเก็บรักษาทรัพย์สินดังกล่าว) (ข้อบทที่ ๑๗) ความผิดเกี่ยวกับการกระทำทุจริตในภาคเอกชน (ข้อบทที่ ๒๐ และ ๒๑) กำหนดความรับผิดของนิติบุคคลในการกระทำทุจริต (ข้อบทที่ ๒๖)

๒. เพิ่มเติมกลไกหรือมาตรการเพิ่มประสิทธิภาพในการปราบปรามการทุจริต เช่น ปรับปรุงการคุ้มครองพยานและผู้ให้เบาะแสเกี่ยวกับการทุจริตให้เทียบเท่ามาตรฐานสากล (ข้อบทที่ ๓๒) กำหนดให้การริบทรัพย์รวมถึงดอกผลและประโยชน์อื่นใดที่ได้มาจากทรัพย์สินที่ได้มาจากการกระทำความผิด และให้สามารถริบทรัพย์ได้แม้ทรัพย์นั้นจะถูกเปลี่ยนรูป แปรสภาพ หรือปะปนอยู่กับทรัพย์สินอื่น (ข้อบทที่ ๓๑)

๓. ส่งเสริมความร่วมมือระหว่างประเทศโดยการปรับปรุงแก้ไขกฎหมายที่เกี่ยวข้อง เช่น พระราชบัญญัติความร่วมมือระหว่างประเทศในเรื่องทางอาญา พ.ศ. ๒๕๓๕ ในประเด็นต่าง ๆ เช่น กำหนดให้มีการหารือร่วมกันระหว่างรัฐภาคีทุกครั้งก่อนการปฏิเสธการส่งผู้ร้ายข้ามแดน (ข้อบทที่ ๔๖) สร้างเสริมกลไกการส่งคืนทรัพย์สินจากการกระทำความผิดคืนประเทศเจ้าของที่แท้จริงที่มีประสิทธิภาพ (ข้อบทที่ ๔๖) กำหนดให้สามารถทำข้อตกลงจัดตั้งหน่วยสืบสวนสอบสวนร่วมกันระหว่างรัฐภาคีได้ (ข้อบทที่ ๔๙)

นอกจากนี้ การประเมินในระดับสากลโดยองค์การพัฒนาเอกชนระหว่างประเทศ (International Nongovernmental Organization : INGOs) ที่ทำการประเมินการทุจริตคอร์รัปชันและความโปร่งใส คือ องค์กรความโปร่งใสนานาชาติ (Transparency International : TI) ได้จัดทำดัชนีการรับรู้การทุจริต (Corruption Perceptions Index : CPI) เพื่อประเมินสถานการณ์การคอร์รัปชันในภูมิภาคต่าง ๆ ในระดับโลก ผลการประเมินค่าคะแนน CPI ในปี พ.ศ. ๒๕๕๘ ของประเทศต่าง ๆ พบว่า ประเทศที่เข้ารับการประเมิน จำนวน ๒ ใน ๓ มีคะแนนน้อยกว่า ๕๐ คะแนน และประเทศส่วนใหญ่ร้อยละ ๖๘ กำลังเผชิญหน้ากับปัญหาของการทุจริตที่ร้ายแรง รวมไปถึงกลุ่มประเทศเศรษฐกิจขนาดใหญ่ จี ๒๐ (Group of Twenty Finance Ministers and Central Bank Governors : G 20) กว่าครึ่งหนึ่งของประเทศสมาชิกก็ประสบปัญหาของการทุจริตคอร์รัปชันเช่นเดียวกัน

นับตั้งแต่ประเทศไทยดำเนินการให้สัตยาบันในอนุสัญญาสหประชาชาติว่าด้วยการต่อต้านการทุจริต ค.ศ. ๒๐๐๓ ดัชนีการรับรู้การทุจริต (CPI) ได้คะแนนที่มีแนวโน้มดีขึ้นบ้าง ดังแสดงบนกราฟ

ภาพที่ ๒.๑ คะแนนดัชนีการรับรู้การทุจริตในประเทศไทยตั้งแต่ปี พ.ศ. ๒๕๓๘ - ๒๕๕๘ [๔]

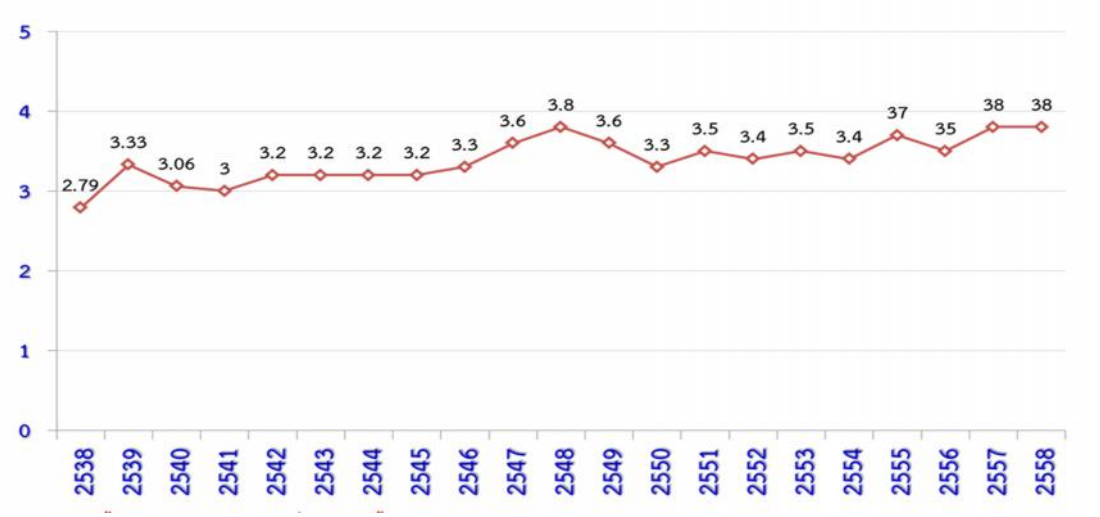

หมายเหตุ : ตั้งแต่ปี พ.ศ. ๒๕๕๕ มีการเปลี่ยนค่าดัชนีชี้วัดจากคะแนนเต็ม ๑๐ เป็นคะแนนเต็ม ๑๐๐ คะแนน

เมื่อเทียบกับประเทศในภูมิภาคเดียวกันพบว่า คะแนนเฉลี่ยนับตั้งแต่ปี พ.ศ. ๒๕๕๕ ภายหลังการให้สัตยาบันในอนุสัญญาสหประชาชาติว่าด้วยการต่อต้านการทุจริต ค.ศ. ๒๐๐๓ สถานการณ์การบริหารจัดการการทุจริตคอร์รัปชันของประเทศไทยจัดอยู่ในลำดับที่ ๓ ที่ระดับค่าคะแนนเฉลี่ยที่ ๓๗.๐๐

ตารางที่ ๒.๑ ค่าคะแนน CPI ปี ๒๕๕๕ – ๒๕๕๘[๕]

อันดับ (ปี ๒๕๕๘)		ประเทศ	ค่าคะแนน CPI					
เอเชีย	โลก		๒๕๕๕	๒๕๕๖	๒๕๕๗	๒๕๕๘	ค่าเฉลี่ย	อันดับ
๑	๘	สิงคโปร์	๘๗	๘๖	๘๔	๘๕	๘๕.๕๐	๑
๒	๕๔	มาเลเซีย	๔๙	๕๐	๕๒	๕๐	๕๐.๒๕	๒
๓	๗๖	ไทย	๓๗	๓๕	๓๘	๓๘	๓๗.๐๐	๓
๔	๘๘	อินโดนีเซีย	๓๒	๓๒	๓๔	๓๖	๓๓.๕๐	๕
๕	๙๕	ฟิลิปปินส์	๓๔	๓๖	๓๘	๓๕	๓๕.๗๕	๔
๖	๑๑๒	เวียดนาม	๓๑	๓๑	๓๑	๓๑	๓๑.๐๐	๖
๗	๑๓๙	ลาว	๒๑	๒๖	๒๕	๒๖	๒๔.๕๐	๗
๘	๑๔๗	พม่า	๑๕	๒๑	๒๑	๒๒	๑๙.๗๕	๙
๙	๑๕๐	กัมพูชา	๒๒	๒๐	๒๑	๒๑	๒๑.๐๐	๘

หมายเหตุ : ในปี ๒๕๕๘ ไม่มีข้อมูลของประเทศบรูไน จึงไม่นำมาคิดเป็นฐานคะแนนเฉลี่ย

[๔] ที่มา : http://cpi.transparency.org/cpi2015/results สืบค้นเมื่อ เมษายน ๒๕๕๙

[๕] ที่มา เรียบเรียงข้อมูลโดยมูลนิธิองค์กรเพื่อความโปร่งใสในประเทศไทย แหล่งข้อมูล*: http://transparency.org/* สืบค้นเมื่อ เมษายน ๒๕๕๙

จากข้อสนเทศดังกล่าวข้างต้น สะท้อนปัญหาของการทุจริตคอร์รัปชันในประเทศไทยเป็นปัญหาที่หยั่งราก ฝังลึก และต้องใช้ระยะเวลาในการแก้ไขด้านการป้องกันและปราบปรามการทุจริต แม้ว่าแนวโน้มภาพลักษณ์คอร์รัปชันจะดีขึ้น แต่การป้องกันและปราบปรามต้องเท่าทันกระแสการเปลี่ยนแปลงอันรวดเร็วในยุคปัจจุบัน รวมทั้งต้องสามารถตอบสนองความต้องการของประชาชนในการสร้างสังคมที่มีความโปร่งใส ค่านิยมในความซื่อสัตย์สุจริต รวมทั้งกระแสการต่อต้านทางสังคม (Social Sanction) ในการทุจริตคอร์รัปชัน

ข้อสนเทศดังกล่าวยังชี้ให้เห็นว่า รูปแบบการทุจริตของประเทศไทยมีแนวโน้มทวีความสลับซับซ้อนมากยิ่งขึ้น จากเดิมที่เป็นการทุจริตทางตรง เช่น การรับสินบน การทุจริตต่อตำแหน่งราชการ การทุจริตในการจัดซื้อจัดจ้าง มีการเปลี่ยนเป็นรูปแบบทุจริตเชิงนโยบายมากขึ้น มีกระบวนการแก้กฎหมายเพื่อเอื้ออำนวยประโยชน์ให้แก่ตนเองและพวกพ้อง การใช้อำนาจและอิทธิพลในการแทรกแซงกลไกทางกฎหมาย หรือกลไกในกระบวนการยุติธรรม การทำลายการตรวจสอบอำนาจรัฐ รวมทั้งยังมีการทุจริตในระดับประเทศผ่านข้อตกลงความร่วมมือ การให้สินบนเจ้าหน้าที่ไทยในการทำธุรกิจระหว่างประเทศของบริษัทข้ามชาติ เป็นต้น

สถิติในการดำเนินคดี ตั้งแต่ปี พ.ศ. ๒๕๕๔ - ๒๕๕๘ ของสำนักงานคณะกรรมการป้องกันและปราบปรามการทุจริตแห่งชาติ ยังมีเรื่องค้างสะสมถึง ๑๐,๙๔๕ คดี จำแนกเป็นเรื่องค้างสะสมที่ยกมาจากเริ่มก่อตั้งสำนักงาน ป.ป.ป. ถึง ปี พ.ศ. ๒๕๕๗ จำนวน ๙,๕๑๓ คดี และเรื่องรับใหม่ ปี พ.ศ. ๒๕๕๘ จำนวน ๓,๐๕๐ คดี และดำเนินการแล้วเสร็จเพียง ๑,๖๑๘ คดี หรือคิดเป็นเพียงร้อยละ ๑๒.๘๘ ของคดีทั้งหมดเท่านั้น [๖] โดยสามารถจำแนกได้ดังนี้

ตารางที่ ๒.๒ สถิติในการดำเนินคดี ตั้งแต่ปี พ.ศ. ๒๕๕๔ - ๒๕๕๘

ปีงบประมาณ	จำนวนรับเรื่องกล่าวหา			ผลการดำเนินงาน								คงเหลือ
	ยกมา	รับใหม่	รวม	ก.	ข.	ค.	ง.	จ.	ฉ.	ช.	รวม	
๒๕๕๔	๗,๘๙๖	๓,๐๙๒	**๑๐,๙๘๘**	๑,๒๗๐	๒๒๒	๖๖	-	-	๙๓	๑๗๑	**๑,๘๒๒**	๙,๑๖๖
๒๕๕๕	๙,๑๖๖	๒,๔๓๐	**๑๑,๕๙๖**	๑,๐๘๕	๒๑๑	๗๐	๑๑๕	๒	๒,๐๖๓	๙๗	**๓,๖๔๓**	๗,๙๕๓
๒๕๕๖	๗,๙๕๓	๒,๖๒๕	**๑๐,๕๗๘**	๑,๑๖๓	๑๗๔	๔๕	๒๒๖	๑	๒๙๔	๙๗	**๒,๐๐๐**	๘,๕๗๘
๒๕๕๗	๘,๕๗๘	๓,๑๑๗	**๑๑,๖๙๕**	๑,๕๓๕	๑๓๐	๓๑	๑๕๗	๔	๒๒๔	๑๐๑	**๒,๑๘๒**	๙,๕๑๓
๒๕๕๘	๙,๕๑๓	๓,๐๕๐	**๑๒,๕๖๓**	๑,๐๕๔	๘๖	๑๒	๑๘๑	๗	๑๓๓	๑๔๕	**๑,๖๑๘**	๑๐,๙๔๕
รวม	**๗,๘๙๖**	**๑๔,๓๑๔**	**๒๒,๒๑๐**	**๖,๑๐๗**	**๘๒๓**	**๒๒๔**	**๖๗๙**	**๑๔**	**๒,๘๐๗**	**๖๑๑**	**๑๑,๒๖๕**	๑๐,๙๔๕

ประเภท ก. ตกไป/แสวงหาฯ แล้วไม่รับไว้ดำเนินการ ไต่สวน/ไต่สวนแล้วข้อกล่าวหาไม่มีมูล

ประเภท ข. ไม่รับ/ไม่ยกขึ้นพิจารณา

ประเภท ค. ส่งคืนพนักงานสอบสวนตามมาตรา ๘๙

ประเภท ง. ส่งให้ผู้บังคับบัญชา/พนักงานสอบสวนดำเนินการตามมาตรา ๘๙/๒

[๖] ศูนย์ประมวลข้อมูล สำนักงาน ป.ป.ช. วันที่ ๒๗ เมษายน ๒๕๕๙

ประเภท จ. ร้องทุกข์กล่าวโทษต่อพนักงานสอบสวนตาม พ.ร.บ. ว่าด้วยความผิดเกี่ยวกับการเสนอราคาต่อหน่วยงานของรัฐ พ.ศ. ๒๕๔๒

ประเภท ฉ. ส่งคณะกรรมการ ป.ป.ท./หน่วยงานอื่นดำเนินการ

ประเภท ช. ชี้มูลความผิด

๒.๒ นิยาม รูปแบบ และสาเหตุของการทุจริต

องค์กรเพื่อความโปร่งใสนานาชาติ (TI) ได้กำหนดนิยามและรูปแบบของการทุจริตเป็น ๗ ประเภท ได้แก่

๑. การทุจริตขนาดใหญ่ (Grand Corruption) เป็นการกระทำของเจ้าหน้าที่รัฐระดับสูง เพื่อบิดเบือนนโยบายหรือการใช้อำนาจรัฐในทางมิชอบ เพื่อให้ผู้นำหรือผู้บริหารประเทศได้รับผลประโยชน์จากการใช้ทรัพยากรของชาติ

๒. การทุจริตขนาดเล็ก (Petty Corruption) เป็นการกระทำของเจ้าหน้าที่ของรัฐระดับกลางและระดับล่างต่อประชาชนทั่วไป โดยการใช้อำนาจหน้าที่ที่ได้รับมอบหมายในทางมิชอบ

๓. การติดสินบน (Bribery) เป็นการเสนอ การให้ หรือสัญญาว่าจะให้ผลประโยชน์ทั้งในรูปของเงิน สิ่งของ และสิ่งตอบแทนต่าง ๆ เพื่อเป็นแรงจูงใจให้เกิดการกระทำผิดกฎหมายหรือศีลธรรมอันดี

๔. การยักยอก (Embezzlement) คือ การที่พนักงานหรือเจ้าหน้าที่องค์กรของรัฐนำเงินหรือสิ่งของที่ได้รับมอบหมายให้ใช้ในหน้าที่ราชการ มาใช้เพื่อประโยชน์ส่วนตนหรือเพื่อกิจกรรมอื่นที่ไม่เกี่ยวข้อง

๕. การอุปถัมภ์ (Patronage) เป็นรูปแบบหนึ่งของการเล่นพรรคเล่นพวก ด้วยการคัดเลือกบุคคลจากสายสัมพันธ์ทางการเมืองหรือเครือข่าย (Connection) เพื่อเข้ามาทำงานหรือเพื่อได้รับผลประโยชน์โดยไม่คำนึงถึงคุณสมบัติและความเหมาะสม

๖. การเลือกที่รักมักที่ชัง (Nepotism) เป็นรูปแบบหนึ่งของการเล่นพรรคเล่นพวก โดยเจ้าหน้าที่ของรัฐจะใช้อำนาจที่มีในการให้ผลประโยชน์หรือให้หน้าที่การงานแก่เพื่อน ครอบครัว หรือบุคคลใกล้ชิด โดยไม่คำนึงถึงคุณสมบัติและความเหมาะสม

๗. ผลประโยชน์ทับซ้อน (Conflict of Interest) คือ การขัดกันระหว่างประโยชน์ส่วนตนกับประโยชน์ส่วนรวม อันเกิดจากที่บุคคลต้องมีหน้าที่หรือสถานะมากกว่า ๑ สถานะ

การทุจริตในประเทศไทยอาจจะจำแนกออกเป็น ๒ ระดับ ได้แก่ การทุจริตในระดับชาติ และการทุจริตในระดับท้องถิ่น

๑. การทุจริตในระดับชาติ การทุจริตเชิงนโยบาย (Policy Corruption) เป็นรูปแบบการทุจริตที่นักการเมืองใช้อำนาจทางด้านการบริหารราชการแผ่นดิน รวมถึงอำนาจนิติบัญญัติที่ได้มาจากความไว้วางใจของประชาชน เป็นเครื่องมือในการออกกฎหมาย การแก้ไขกฎหมาย การแก้ไขระเบียบ ข้อบังคับและนโยบาย โดยอาศัยช่องโหว่ของกฎหมาย กฎระเบียบ และตีความกฎหมาย กฎ ระเบียบให้เอื้อประโยชน์ต่อตนเองและพวกพ้อง เพื่อให้การกระทำการทุจริตกลายเป็นสิ่งที่ชอบธรรม เนื่องจากมีกฎหมาย กฎระเบียบ และนโยบายรองรับ การทุจริตเชิงนโยบายยังปรากฏในรูปแบบอื่น ๆ เช่น การซื้อขายตำแหน่งในระดับสูงทางราชการ ได้แก่ ตำแหน่งอธิบดี ตำแหน่งผู้บริหารในรัฐวิสาหกิจ ในตำแหน่งที่มีอำนาจอนุมัติเห็นชอบโครงการต่าง ๆ ได้ นำไปสู่

การตรวจสอบที่หละหลวมในโครงการก่อสร้าง การจัดซื้อจัดจ้างในรัฐ และการใช้วิธีพิเศษในการดำเนินการหลีกเลี่ยงกฎเกณฑ์ มาตรการป้องกันการทุจริตต่าง ๆ ในแต่ละกระบวนการ ขั้นตอนมีการแบ่งผลประโยชน์กันในหมู่พวกพ้อง เช่น การทำแบบก่อสร้างที่ไม่มีความชัดเจน การใช้เงินกู้จากต่างประเทศเพื่อหลีกเลี่ยงการใช้ระเบียบสำนักนายกรัฐมนตรีว่าด้วยการพัสดุฯ รวมทั้งเสนอโครงการเร่งด่วนเพื่อจัดจ้างโดยวิธีพิเศษ เป็นต้น นอกจากนี้ยังมีรูปแบบของการว่าจ้างแบบเหมารวม (Turnkey) ซึ่งผู้รับเหมาสามารถดำเนินการออกแบบและก่อสร้างโครงการให้แล้วเสร็จได้ด้วยตัวเอง ซึ่งเอื้อต่อการทุจริต เนื่องจากผู้รับเหมาโครงการสามารถปรับเปลี่ยนแผนงานต่าง ๆ ได้ตลอดเวลา สามารถปรับเพิ่มค่าใช้จ่ายและขออนุมัติงบประมาณเพิ่มได้ง่าย อีกทั้งยังเปิดช่องให้บริษัทเอกชนเรียกร้องค่าชดเชยจากรัฐได้ ซึ่งมักเกิดจากการทำสัญญาที่หละหลวม มีช่องว่างให้หน่วยงานรัฐเสียเปรียบ

๒. การทุจริตในระดับท้องถิ่น การกระจายอำนาจลงสู่ท้องถิ่นที่มีวัตถุประสงค์สำคัญเพื่อให้บริการต่าง ๆ ของรัฐสามารถตอบสนองต่อความต้องการของชุมชนและมีประสิทธิภาพมากขึ้น แต่ในทางปฏิบัติเกิดการทุจริตในท้องถิ่นเพิ่มมากยิ่งขึ้นเช่นเดียวกัน ลักษณะการทุจริตในองค์กรปกครองส่วนท้องถิ่นจำแนกเป็น ๗ ประเภท ดังนี้ [๗]

๑) การทุจริตด้านงบประมาณ การทำบัญชี การจัดซื้อจัดจ้าง และการเงินการคลัง ส่วนใหญ่เกิดจากการละเลยขององค์กรปกครองส่วนท้องถิ่น

๒) สภาพหรือปัญหาการทุจริตที่เกิดจากตัวบุคคล

๓) สภาพการทุจริตอันเกิดจากช่องว่างของกฎ ระเบียบ และกฎหมาย

๔) สภาพหรือลักษณะปัญหาของการทุจริตที่เกิดจากการขาดความรู้ความเข้าใจและขาดคุณธรรมจริยธรรม

๕) สภาพหรือลักษณะปัญหาการทุจริตที่เกิดจากการขาดการประชาสัมพันธ์ให้ประชาชนทราบ

๖) สภาพหรือลักษณะปัญหาของการทุจริตที่เกิดจากการตรวจสอบขาดความหลากหลายในการตรวจสอบจากภาคส่วนต่าง ๆ

๗) สภาพหรือลักษณะปัญหาของการทุจริตที่เกิดจากอำนาจ บารมี และอิทธิพลท้องถิ่น

การทุจริตในหลายรูปแบบดังกล่าว จากงานวิจัยของ มาตาลักษณ์ ออรุ่งโรจน์ (๒๕๕๔) พบว่าสาเหตุหลักที่ก่อให้เกิดการทุจริตในสังคมไทยมี ๒ ประการ ได้แก่

๑. การใช้วัฒนธรรมแบบไทย ๆ ในทางที่ผิด

๒. ปัญหาเรื่องตัวบุคคลที่เป็นเจ้าหน้าที่รัฐ

กล่าวคือ ระบบอาวุโสและระบบอุปถัมภ์นำไปสู่การเอื้อประโยชน์ในทางมิชอบให้แก่ญาติมิตรและพวกพ้อง รวมทั้งการตรวจสอบความโปร่งใสขาดประสิทธิภาพ ทำให้สังคมเห็นว่าการทุจริตเป็นเรื่องปกติ อย่างไรก็ตาม วัฒนธรรมดังกล่าวเป็นเพียงตัวเสริมให้เกิดโอกาสในการทุจริตเท่านั้น ปัญหาสำคัญที่สุดอยู่ที่การขาดจิตสำนึกความซื่อตรงของบุคคลซึ่งเป็นเจ้าหน้าที่ของรัฐที่ความโลภในอำนาจและทรัพย์สินอยู่เหนือความรับผิดชอบและศักดิ์ศรีในการปฏิบัติหน้าที่จนนำไปสู่การทุจริตด้วยวิธีการใหม่ ๆ ที่ซับซ้อนยิ่งขึ้น

[๗] ที่มา : บทความงานวิจัย เรื่อง “การทุจริตคอร์รัปชันในองค์กรปกครองส่วนท้องถิ่น: มาตรการและกลไกการป้องกัน” โดย รศ.ดร. โกวิทย์ พวงงาม

สาเหตุและปัจจัยสำคัญที่นำไปสู่การทุจริตมีอีกหลายประการ นับตั้งแต่เรื่องของโอกาสในการทำทุจริตที่เกิดจากช่องว่างของกฎหมายและการบังคับใช้กฎหมายที่ไม่เข้มแข็ง การขาดกลไกในการตรวจสอบความโปร่งใสที่มีประสิทธิภาพ การผูกขาดผลประโยชน์ทางธุรกิจกับการดำเนินงานของภาครัฐ ค่าตอบแทนที่ไม่เหมาะสมของข้าราชการ การขาดจริยธรรมคุณธรรม เอาประโยชน์ส่วนตนเป็นที่ตั้งมากกว่าที่จะยึดประโยชน์ส่วนรวม ค่านิยมยกย่องคนที่มีเงิน ทัศนะที่ว่าการทุจริตเป็นเรื่องปกติ ความไม่เกรงกลัวต่อกฎหมายของบ้านเมือง

ระบบเศรษฐกิจแบบทุนนิยมมีส่วนทำให้คนมุ่งสร้างความร่ำรวย วัตถุนิยม เป็นแรงจูงใจให้เจ้าหน้าที่มีแนวโน้มที่จะทำการทุจริต รวมทั้ง “โครงสร้างทางสังคมที่บิดเบี้ยว” มีความเหลื่อมล้ำ มีช่องว่างระหว่างคนจน - คนรวย คนมีอำนาจ - คนไร้ซึ่งอำนาจ ทำให้แสวงหาหนทางที่จะลดช่องว่าง โดยการทุจริตมากยิ่งขึ้น

ประเทศไทยจึงจำเป็นต้องพัฒนากลไกการป้องกันและปราบปรามการทุจริตให้มีความเข้มแข็ง ทั้งในส่วนของกฎหมาย กฎระเบียบ และยุทธศาสตร์ชาติว่าด้วยการป้องกันและปราบปรามการทุจริต ระยะที่ ๓ (พ.ศ. ๒๕๖๐ - ๒๕๖๔) ที่บูรณาการพันธกิจการป้องกันและปราบปรามการทุจริตในองค์กรและภาคีเครือข่ายที่มีบทบาทหน้าที่ในการต่อต้านการทุจริต เพื่อให้ประเทศไทยลดการทุจริตได้อย่างมีนัยสำคัญ

๓

๓. ดัชนีการรับรู้การทุจริต (Corruption Perceptions Index : CPI) ของประเทศไทย

ดัชนีการรับรู้การทุจริต (Corruption Perceptions Index : CPI) มาจากการเก็บข้อมูลสถานการณ์การทุจริตของแต่ละประเทศจากแหล่งข้อมูลที่มีความน่าเชื่อถือ จำนวน ๑๒ แหล่งข้อมูล ประเมินโดยองค์กรเพื่อความโปร่งใสนานาชาติ (Transparency International : TI) ซึ่งเป็นองค์กรภาคประชาสังคมระหว่างประเทศก่อตั้งขึ้นในประเทศเยอรมนี เมื่อ ปี ค.ศ. ๑๙๙๓ มีวัตถุประสงค์ในการต่อสู้กับการทุจริตในทุกรูปแบบด้วยการแสวงหาความร่วมมือกับหน่วยงานต่าง ๆ เพื่อสร้างความตระหนักรู้ถึงผลเสียของการทุจริต การประเมิน CPI แต่ละประเทศจะถูกประเมินจากแหล่งข้อมูลอย่างน้อย ๓ แหล่งข้อมูล

ประเทศไทยได้ถูกประเมินจาก ๘ แหล่งข้อมูล ได้แก่

๑. Bertelsmann Foundation Transformation Index : BF (BTI)
๒. International Institute of Management Development : IMD
๓. Political Risk Services International Country Risk Guide : ICRG
๔. World Economic Forum Executive Opinion Survey : WEF
๕. World Justice Project Rule of Law Index : WJP
๖. Economist Intelligence Unit Country Risk Ratings : EIU
๗. Global Insight Country Risk Ratings : GI
๘. Political and Economic Risk Consultancy : PERC

รายละเอียดสำหรับการประเมิน ๘ แหล่งข้อมูลข้างต้น สามารถอธิบายได้ ดังนี้

๑) แหล่งข้อมูล Bertelsmann Foundation Transformation Index : BF (BTI)

BTI เผยแพร่คะแนนทุก ๒ ปี ปี ๒๐๑๖ เป็นปีล่าสุดที่เก็บข้อมูลในช่วง ๑ กุมภาพันธ์ ๒๐๑๓ ถึง ๓๑ มกราคม ๒๐๑๕ ประเด็นที่ใช้ในการวิเคราะห์ มี ๓ ด้าน ได้แก่ ด้านการเมือง ด้านเศรษฐกิจและการจัดการของรัฐบาล มี ๑๗ หลักเกณฑ์ ได้แก่ ๑) ความเป็นรัฐ ๒) ส่วนร่วมทางการเมือง ๓) หลักนิติธรรม ๔) ความมั่นคงของสถาบันประชาธิปไตย ๕) การบูรณาการทางการเมืองและสังคม ๖) ระดับของการพัฒนาทางเศรษฐกิจและสังคม ๗) องค์การของตลาดและการแข่งขัน ๘) สกุลเงินและเสถียรภาพด้านราคา ๙) ทรัพย์สินส่วนบุคคล ๑๐) ระบอบของรัฐสวัสดิการ ๑๑) ประสิทธิภาพทางเศรษฐกิจ ๑๒) การพัฒนาอย่างยั่งยืน ๑๓) ระดับความยาก ๑๔) ความสามารถในการปฏิบัตินโยบาย ๑๕) การจัดการทรัพยากรอย่างมีประสิทธิภาพ ๑๖) การสร้างฉันทามติ และ ๑๗) ความร่วมมือระหว่างประเทศ

ข้อมูลค่าคะแนนเปรียบเทียบย้อนหลัง

ปี ๒๐๑๒ ได้ ๔๕ คะแนน

ปี ๒๐๑๓ ได้ ๔๐ คะแนน

ปี ๒๐๑๔ ได้ ๔๐ คะแนน

ปี ๒๐๑๕ ได้ ๔๐ คะแนน (คะแนนคงที่)

๒) แหล่งข้อมูล International Institute of Management Development : IMD

แหล่งข้อมูล IMD สำรวจและจัดอันดับความสามารถในการแข่งขันทั้งหมด ๖๑ เขตเศรษฐกิจทั่วโลก โดยการจัดอันดับตัวชี้วัดทั้ง ๔ กลุ่มหลัก ได้แก่ ๑) สมรรถนะทางเศรษฐกิจ ๒) ประสิทธิภาพของภาครัฐ ๓) ประสิทธิภาพของภาคธุรกิจ และ ๔) โครงสร้างพื้นฐาน

ข้อมูลค่าคะแนนเปรียบเทียบย้อนหลัง

ปี ๒๐๑๒ ได้ ๓๘ คะแนน

ปี ๒๐๑๓ ได้ ๓๖ คะแนน

ปี ๒๐๑๔ ได้ ๓๓ คะแนน

ปี ๒๐๑๕ ได้ ๓๘ คะแนน (เพิ่มขึ้นจากปีก่อน ๕ คะแนน)

๓) แหล่งข้อมูล Political Risk Services International Country Risk Guide : ICRG

International Country Risk Guide หรือ ICRG จัดอันดับความเสี่ยงของประเทศต่าง ๆ ๓ ด้าน คือ ด้านการเมือง ด้านเศรษฐกิจ และด้านการเงิน มีการรายงานผลทุกเดือน ครอบคลุม ๑๔๐ ประเทศทั่วโลก

คอร์รัปชัน เป็นหนึ่งในความเสี่ยงด้านการเมืองของ ICRG โดยมุ่งไปที่คอร์รัปชันที่เกิดขึ้นในระบบการเมือง พบว่า รูปแบบการทุจริตที่นักธุรกิจมีประสบการณ์ตรงและพบมากที่สุด คือ การเรียกรับสินบนหรือการเรียกรับเงินเพื่ออำนวยความสะดวกในการนำเข้า/ส่งออก การประเมินภาษี การคุ้มกันโดยตำรวจ ระบบอุปถัมภ์ ระบบพวกพ้อง การให้เงินสนับสนุนพรรคการเมืองแบบลับ ๆ และความสัมพันธ์ใกล้ชิดของนักการเมืองกับนักธุรกิจ

ข้อมูลค่าคะแนนเปรียบเทียบย้อนหลัง

ปี ๒๐๑๒ ได้ ๓๑ คะแนน

ปี ๒๐๑๓ ได้ ๓๑ คะแนน

ปี ๒๐๑๔ ได้ ๓๑ คะแนน

ปี ๒๐๑๕ ได้ ๓๑ คะแนน (คะแนนคงที่)

๔) แหล่งข้อมูล World Economic Forum (Executive Opinion Survey) : WEF

แหล่งข้อมูล World Economic Forum (Executive Opinion Survey) เป็นหนึ่งในแหล่งข้อมูลที่องค์กรเพื่อความโปร่งใสนานาชาติ นำข้อมูลมาใช้เพื่อจัดทำดัชนีการรับรู้การทุจริต (CPI)

World Economic Forum จัดทำดัชนีชี้วัดความสามารถทางการแข่งขัน (Global Competitiveness Index : GCI) ของตนเองเป็นประจำทุกปี ดัชนีชี้วัดความสามารถทางการแข่งขันจะแตกต่างจากดัชนีการรับรู้การทุจริต (CPI) ขององค์กรเพื่อความโปร่งใสนานาชาติ แต่อาจจะมีความสัมพันธ์กันบางประการ

เนื่องจากใช้ข้อมูลดิบชุดเดียวกัน คือ ข้อมูลจากการตอบแบบสอบถามความคิดเห็นของผู้บริหาร (Executive Opinion Survey)

ข้อมูลค่าคะแนนเปรียบเทียบย้อนหลัง

ปี ๒๐๑๒ ได้ ๓๕ คะแนน

ปี ๒๐๑๓ ได้ ๓๕ คะแนน

ปี ๒๐๑๔ ได้ ๓๙ คะแนน

ปี ๒๐๑๕ ได้ ๔๓ คะแนน (เพิ่มขึ้นจากปีก่อน ๔ คะแนน)

๕) แหล่งข้อมูล World Justice Project Rule of Law Index : WJP

WJP เป็นองค์กรที่ประเมินค่าระดับความโปร่งใสโดยใช้หลักนิติรัฐเป็นเกณฑ์ มีการเก็บข้อมูลในทุกปี การคิดระดับคะแนนรวม จาก ๘ เกณฑ์หลัก ได้แก่ ๑) การตรวจสอบการใช้อำนาจของรัฐบาล ๒) การปราศจากการคอร์รัปชันและแสวงหาผลประโยชน์ส่วนตน ๓) การเปิดเผยข้อมูลข่าวสารและการมีส่วนร่วมของประชาชน ๔) สิทธิเสรีภาพขั้นพื้นฐานของประชาชน ๕) ความสงบเรียบร้อยของสังคม การไม่ใช้ความรุนแรงในการแก้ปัญหา ๖) การบังคับใช้กฎหมายอย่างมีประสิทธิภาพ ๗) การเข้าถึงกระบวนการยุติธรรมทางแพ่ง ความเป็นอิสระของตุลาการ และระยะเวลาดำเนินการเพื่อให้เกิดความเป็นธรรม และ ๘) การเข้าถึงกระบวนการยุติธรรมทางอาญา การดำเนินการอย่างมีประสิทธิภาพช่วยลดจำนวนอาชญากรรม การไม่ถูกแทรกแซงโดยผู้มีอิทธิพล และสิทธิของผู้ต้องหา

ข้อมูลค่าคะแนนเปรียบเทียบย้อนหลัง

ปี ๒๐๑๒ ได้ ๓๓ คะแนน

ปี ๒๐๑๓ ได้ ๓๓ คะแนน

ปี ๒๐๑๔ ได้ ๔๔ คะแนน

ปี ๒๐๑๕ ได้ ๒๖ คะแนน (ลดลงจากปีก่อน ๑๘ คะแนน)

๖) แหล่งข้อมูล Economist Intelligence Unit Country Risk Ratings : EIU

Economist Intelligence Unit Country Risk Ratings (EIU) เป็น ๑ ใน ๘ แหล่งข้อมูลจากทั้งหมด ๑๒ แหล่ง ที่องค์กรเพื่อความโปร่งใสนานาชาติ (Transparency International : TI) นำมาใช้ในการประเมินเพื่อจัดอันดับดัชนีการรับรู้การทุจริตของประเทศ โดยมีวัตถุประสงค์เพื่อวิเคราะห์เชิงลึกที่เป็นปัจจุบันเกี่ยวกับความเสี่ยงต่าง ๆ ที่ระบบเศรษฐกิจต้องเผชิญ มีประเทศที่ EIU ทำการวิเคราะห์ทั้งสิ้นมากกว่า ๑๔๐ ประเทศ

ข้อมูลค่าคะแนนเปรียบเทียบย้อนหลัง

ปี ๒๐๑๒ ได้ ๓๘ คะแนน

ปี ๒๐๑๓ ได้ ๓๘ คะแนน

ปี ๒๐๑๔ ได้ ๓๘ คะแนน

ปี ๒๐๑๕ ได้ ๓๘ คะแนน (คะแนนคงที่)

๗) แหล่งข้อมูล Global Insight Country Risk Ratings : GI

องค์กรที่ประเมินค่า GI คือ บริษัท IHS Inc. ปัจจัยหลักที่ประเมิน คือ ความเสี่ยงด้านการบริการ ปัจจัยรอง ได้แก่ ความเสี่ยงด้านการเมือง เศรษฐกิจ กฎหมาย ภาษี และความมั่นคงที่ส่งผลต่อการดำเนินงานในภาคธุรกิจและการลงทุน การประเมินความเสี่ยงจะประเมินจากนักวิเคราะห์ที่เชี่ยวชาญในแต่ละประเทศ และได้รับข้อมูลจากกลุ่มลูกค้าและผู้ทำสัญญากับภาครัฐของประเทศนั้น ๆ นักลงทุน นักธุรกิจ ผู้รับงานอิสระ เครือข่ายนักข่าว และสถานการณ์ที่สำคัญในแต่ละวันจะถูกนำมาประเมินด้วย

คำถามของผู้เชี่ยวชาญจะเน้นไปที่การประเมินการทุจริตที่ส่งผลต่อการดำเนินการของภาคธุรกิจเอกชนเป็นหลัก โดยมุมมองหรือประสบการณ์ของนักธุรกิจที่มีเกี่ยวกับการทุจริต ตัวอย่างคำถาม

- การคอร์รัปชันมีผลต่อการดำเนินธุรกิจหรือไม่ การเมืองและเศรษฐกิจมีผลต่อการคอร์รัปชันอย่างไร
- ในมุมมองของนักธุรกิจ การคอร์รัปชันสัมพันธ์กับการอนุญาตให้ทำธุรกิจหรือไม่ และส่งผลต่อนโยบายและการตัดสินใจอย่างไร

<u>ข้อมูลค่าคะแนนเปรียบเทียบย้อนหลัง</u>

ปี ๒๐๑๒ ได้ ๔๒ คะแนน
ปี ๒๐๑๓ ได้ ๓๒ คะแนน
ปี ๒๐๑๔ ได้ ๔๒ คะแนน
ปี ๒๐๑๕ ได้ ๔๒ คะแนน (คะแนนคงที่)

๘) แหล่งข้อมูล Political and Economic Risk Consultancy : PERC

องค์กรเพื่อความโปร่งใสนานาชาติ (TI) นำข้อมูลของ PERC มาใช้จัดทำดัชนีการรับรู้การทุจริต (CPI) ซึ่งรวบรวมข้อมูลจากการสำรวจความคิดเห็นของนักธุรกิจในท้องถิ่นและนักธุรกิจชาวต่างชาติในแต่ละประเทศโดยการสัมภาษณ์ การสอบถามทางโทรศัพท์และการตอบแบบสำรวจออนไลน์ โดยถามเกี่ยวกับประเทศ ที่พวกเขาทำงานอยู่และประเทศของเขาเอง

ข้อมูลที่นำมาใช้จัดทำ CPI ปี ๒๐๑๕ เป็นข้อมูลจากการสำรวจระหว่างเดือนมกราคม ๒๐๑๕ ถึงเดือนมีนาคม ๒๐๑๕ และตีพิมพ์ในวารสารเดือนเมษายน ๒๐๑๕

PERC ใช้วิธีการสำรวจการรับรู้ของกลุ่มตัวอย่างต่อการคอร์รัปชัน โดยมีคำถาม ดังนี้

๑. ท่านจะให้คะแนนปัญหาการทุจริตในประเทศที่ท่านทำงานหรือประกอบธุรกิจเท่าใด
๒. ปัญหาการทุจริตในประเทศของท่านลดลง เท่าเดิม หรือเพิ่มมากขึ้น เมื่อเปรียบเทียบกับปีที่แล้ว
๓. การคอร์รัปชันในแง่มุมใดหรือในเรื่องใดที่ท่านเห็นว่ามีความสำคัญต่อประเทศของท่านมากที่สุด

ทั้งนี้ ในการคำนวณค่า CPI จะใช้คำตอบจากคำถามแรกเท่านั้น กำหนดระดับคะแนนตั้งแต่ ๐ ถึง ๑๐ โดยค่า ๐ หมายถึง มีปัญหาการทุจริตน้อยที่สุด และระดับ ๑๐ หมายถึง มีปัญหาการทุจริตมากที่สุด

<u>ข้อมูลค่าคะแนนเปรียบเทียบย้อนหลัง</u>

ปี ๒๐๑๒ ได้ ๓๕ คะแนน
ปี ๒๐๑๓ ได้ ๓๙ คะแนน
ปี ๒๐๑๔ ได้ ๓๕ คะแนน
ปี ๒๐๑๕ ได้ ๔๒ คะแนน (เพิ่มขึ้นจากปีก่อน ๗ คะแนน)

“ดัชนีการรับรู้การทุจริต ประจำปี ๒๕๕๘” ที่หน่วยงานองค์กรเพื่อความโปร่งใสนานาชาติ (TI) ได้เผยแพร่เมื่อวันที่ ๒๗ มกราคม ๒๕๕๙ ผลปรากฏว่า “ประเทศไทย ได้ ๓๘ คะแนน จาก ๑๐๐ คะแนน” เป็นอันดับที่ ๗๖ จาก ๑๖๘ ประเทศทั่วโลก และได้อันดับที่ ๓ จาก ๙ ประเทศ ในกลุ่มอาเซียน

ค่าคะแนนที่ได้รับดังกล่าว มาจากแหล่งข้อมูลที่ค่าคะแนนเพิ่มขึ้น ๓ แหล่ง แหล่งข้อมูลที่ค่าคะแนนเท่าเดิม ๔ แหล่ง และแหล่งข้อมูลที่ค่าคะแนนลดลง ๑ แหล่ง ซึ่งขึ้นอยู่กับการเก็บข้อมูลและประเมินค่าบริบทด้านใดในช่วงนั้น ๆ เช่น ด้านการเมือง ด้านเศรษฐกิจ ด้านกระบวนการยุติธรรม เป็นต้น

ข้อสังเกตอีกประการหนึ่ง เกี่ยวกับ “ช่วงเวลาการเก็บข้อมูลของแต่ละแหล่งข้อมูล” อาจจะส่งผลต่อค่าคะแนนเช่นเดียวกัน ซึ่งพิจารณาจากเอกสารเผยแพร่ขององค์กรเพื่อความโปร่งใสนานาชาติเกี่ยวกับคำอธิบายของแหล่งข้อมูลที่นำมาใช้ในการจัดทำดัชนีการรับรู้การทุจริต ปี ๒๐๑๕ *(Corruption Perceptions Index 2015 : Full Source Description)* พบว่า แต่ละแหล่งข้อมูลจะทำการเก็บข้อมูลในช่วงเวลาที่แตกต่างกันไป กล่าวคือ บางแหล่งข้อมูลเก็บข้อมูลตั้งแต่ ปี ๒๐๑๒ ถึงปี ๒๐๑๔ แต่บางแหล่งข้อมูลเก็บข้อมูลเดือนมกราคมถึงมิถุนายน ปี ๒๐๑๕

ค่าคะแนนดัชนีการรับรู้การทุจริต ประจำปี ๒๐๑๕ จึงสะท้อนภาพรวมของเหตุการณ์และสถานการณ์ที่เกิดขึ้นในประเทศไทย เช่น นโยบายทางเศรษฐกิจ การบังคับใช้กฎหมาย ปัญหาการทุจริตคอร์รัปชัน การบริหารประเทศของรัฐบาล ในหลายช่วงเวลาตั้งแต่ปลายปี ๒๐๑๒ ถึงต้นปี ๒๐๑๕

แหล่งข้อมูลที่มีค่าคะแนนเพิ่มขึ้นในภาพรวม อาจจะมีสาเหตุจากการเข้ามาบริหารประเทศของรัฐบาลในสถานการณ์พิเศษ ที่นำโดยพลเอก ประยุทธ์ จันทร์โอชา สามารถใช้กฎหมายยุติปัญหาความขัดแย้งอย่างรุนแรงที่มีมาอย่างต่อเนื่องยาวนาน ทำให้ประเทศมีความมั่นคงภายในมากขึ้น รวมทั้งการกำหนดนโยบายแก้ไขปัญหาการทุจริตคอร์รัปชันทุกภาคส่วนราชการ และการแต่งตั้งคณะกรรมการต่อต้านการทุจริตแห่งชาติ (คตช.)

แหล่งข้อมูลที่มีค่าคะแนนเท่าเดิม อาจจะสืบเนื่องจากบริบทที่ถูกประเมินยังไม่มีการปรับปรุงเปลี่ยนแปลงอย่างมีนัยสำคัญ

ส่วนแหล่งข้อมูลที่มีค่าคะแนนลดลง คือ แหล่งข้อมูล World Justice Project Rule of Law Index : WJP อาจมีสาเหตุมาจากระดับค่าคะแนน ๓ ใน ๘ หลักเกณฑ์ปรับตัวลดลง ประกอบด้วย ๑) ระบบการเมือง ๒) สิทธิเสรีภาพของประชาชน และ ๓) กระบวนการยุติธรรมทางอาญา เนื่องจากในช่วงระยะเวลาการเก็บข้อมูลโดยเฉพาะในช่วงปลายปี ๒๐๑๓ - ๒๐๑๔ เป็นช่วงที่สถานการณ์การเมืองไทยเกิดความวุ่นวาย มีการประท้วงเดินขบวนปิดถนนและสถานที่ราชการจำนวนมาก ประชาชน รวมถึงข้าราชการบางส่วนไม่สามารถดำเนินชีวิตได้อย่างปกติ มีความไม่ปลอดภัยในชีวิตและทรัพย์สิน มีการวางระเบิดในสถานที่ต่าง ๆ ทำให้เกิดการรัฐประหารและประกาศใช้รัฐธรรมนูญแห่งราชอาณาจักรไทยฉบับชั่วคราว พ.ศ. ๒๕๕๗ ซึ่งมีการรวมอำนาจอยู่ที่คณะรักษาความสงบแห่งชาติ ประกอบกับบทบัญญัติเกี่ยวกับสิทธิเสรีภาพของประชาชนในรัฐธรรมนูญชั่วคราวมีจำนวนน้อย รวมไปถึงการกำหนดให้พลเรือนต้องขึ้นศาลทหารหากเข้ากรณีตามที่กำหนดตามประกาศคณะรักษาความสงบแห่งชาติ สถานการณ์ที่เกิดความขัดแย้งอย่างต่อเนื่องดังกล่าวอาจทำให้ระดับค่าคะแนน ที่ถูกประเมินปรับตัวลดลง

อนึ่ง ข้อมูลเชิงประจักษ์จากเอกสารเผยแพร่ขององค์กรเพื่อความโปร่งใสนานาชาติ (Transparency International) เกี่ยวกับคำอธิบายของแหล่งข้อมูลที่นำมาใช้ในการจัดทำดัชนีการรับรู้การทุจริต ปี ๒๐๑๕ ที่ผ่านมา มีข้อสังเกตว่า ระหว่างเดือนมกราคม ถึง มีนาคม ของทุกปี เป็นช่วงที่มีการเก็บข้อมูลจากทุกแหล่งข้อมูล ซึ่งน่าจะส่งผลต่อค่าคะแนน CPI อย่างมีนัยสำคัญ

ดังนั้น ในการยกระดับค่าคะแนน CPI ในปี ๒๐๑๖ รัฐบาลและทุกภาคส่วน พึงเร่งสร้างภาพลักษณ์ที่ดีและการรับรู้ที่ถูกต้องอย่างต่อเนื่อง ควรให้ข้อมูลที่เกี่ยวข้องแก่ประชาชนและนักลงทุนต่างชาติอย่างทั่วถึง การนำเสนอข้อมูลเป็นภาษาอังกฤษและภาษาต่างประเทศอื่น เพื่อให้นานาประเทศสามารถเข้าถึงแหล่งข้อมูล การผลักดันให้พระราชบัญญัติการอำนวยความสะดวกในการพิจารณาอนุญาตของทางราชการ พ.ศ. ๒๕๕๘ เป็นรูปธรรม รวมทั้งเร่งให้เกิดการประเมินคุณธรรมและความโปร่งใสในการดำเนินงานของหน่วยงานภาครัฐ (ITA) ของสำนักงาน ป.ป.ช. ให้เป็นไปอย่างครอบคลุมรอบด้านแก่ทุกหน่วยงาน เป็นต้น

๔

๔. ทิศทางการป้องกันและปราบปรามการทุจริต

ประเทศไทยมีความพยายามแก้ไขปัญหาการทุจริต โดยหน่วยงานที่เกี่ยวข้องกับการป้องกันและปราบปรามการทุจริต ได้ร่วมกันสร้างเครื่องมือ กลไก และกำหนดเป้าหมายสำหรับการปฏิบัติงานด้านการป้องกันและปราบปรามการทุจริตให้เป็นไปในทิศทางเดียวกัน ในรูปแบบของ ยุทธศาสตร์ชาติว่าด้วยการป้องกันและปราบปรามการทุจริต โดยเริ่มดำเนินการตั้งแต่ช่วงปี พ.ศ. ๒๕๕๑ ถึงปัจจุบัน ซึ่งการดำเนินงานดังกล่าว ได้สร้างให้ทุกภาคส่วนในสังคมเกิดความตื่นตัวและเข้ามามีส่วนร่วมในการป้องกันและปราบปรามการทุจริตตามบทบาทและภาระหน้าที่ของตนเอง แต่เนื่องจากในปัจจุบันประเทศไทยยังคงประสบปัญหาความรุนแรงในการทุจริต โดยเหตุปัจจัยที่ส่งผลให้การดำเนินงานตามยุทธศาสตร์ชาติฯ ยังไม่สามารถบรรลุเป้าหมายหรือประสบความสำเร็จได้เท่าที่ควร สืบเนื่องมาจากปัญหาการเมืองภายในประเทศ รวมถึงการวิวัฒนาการของปัญหาการทุจริตซึ่งมีรูปแบบที่สลับซับซ้อน ยากต่อการตรวจสอบของหน่วยงานที่ทำหน้าที่ในการป้องกันและปราบปรามการทุจริต ดังนั้น เพื่อให้การดำเนินงานด้านการป้องกันและปราบปรามการทุจริต สามารถดำเนินงานได้อย่างมีประสิทธิภาพประสิทธิผล จึงเห็นควรจะมีการปรับปรุงและปฏิบัติยุทธศาสตร์ชาติว่าด้วยการป้องกันและปราบปรามการทุจริต ระยะที่ ๓ (พ.ศ. ๒๕๖๐ – ๒๕๖๔) เพื่อเป็นการต่อยอดและพัฒนาให้งานด้านการป้องกันและปราบปรามการทุจริตให้ประสบผลสำเร็จและเป็นไปตามเป้าหมายที่ยุทธศาสตร์ชาติฯ ได้กำหนดไว้อย่างเป็นรูปธรรม

จากการศึกษาและวิเคราะห์ข้อมูลจากกฎหมาย ระเบียบ แผนยุทธศาสตร์ หรือการดำเนินงานขององค์กรต่าง ๆ จะเห็นได้อย่างชัดเจนว่าการปฏิบัติยุทธศาสตร์ชาติว่าด้วยการป้องกันและปราบปรามการทุจริต ระยะที่ ๓ ในช่วงปี พ.ศ. ๒๕๖๐ – ๒๕๖๔ มีความจำเป็นอย่างยิ่งที่จะต้องปรับฐานความคิดและสร้างความตระหนักรู้ให้ทุกภาคส่วนของสังคม ได้เข้ามามีส่วนร่วมในการป้องกันและปราบปรามการทุจริตอย่างเป็นรูปธรรม พร้อมทั้งกำหนดให้ผู้ดำรงตำแหน่งทางการเมือง และพรรคการเมือง มีการปฏิบัติตามเจตจำนงทางการเมืองในการต่อต้านการทุจริตให้ชัดเจน ซึ่งจะเป็นส่วนสำคัญในการแก้ไขปัญหาการทุจริตทั้งในส่วนของการกำหนดนโยบายและการนำนโยบายไปสู่การปฏิบัติ รวมถึงเป็นการแสดงเจตจำนงการต่อต้านการทุจริตอย่างจริงจัง ซึ่งการดำเนินงานดังกล่าวจะต้องมีการเสริมสร้างความโปร่งใสในกระบวนการกำหนดนโยบายสาธารณะ เปิดโอกาสให้ทุกภาคส่วนได้เข้ามามีส่วนร่วมในการตรวจสอบและเข้าไปมีส่วนร่วมในการดำเนินงานของหน่วยงานของรัฐ โดยการดำเนินงานของหน่วยงานด้านการป้องกันและปราบปรามการทุจริต จะต้องปฏิบัติงานในเชิงรุก และมีความเด็ดขาดรวดเร็วในการแก้ไขปัญหาการทุจริต เพื่อเป็นการสร้างให้ประชาชนเกิดความเชื่อมั่นในการปฏิบัติงานของกระบวนการปราบปรามการทุจริต ซึ่งเมื่อการดำเนินงานดังที่กล่าวมาสามารถนำไปใช้ปฏิบัติได้จริงก็เชื่อว่าจะสามารถเป็นส่วนหนึ่งในการยกระดับค่าดัชนีการรับรู้การทุจริต (Corruption Perceptions Index : CPI) ของประเทศไทยให้ได้ค่าคะแนนตามเป้าหมายที่วางไว้อย่างแน่นอน

ประกอบกับการจัดทำยุทธศาสตร์ชาติว่าด้วยการป้องกันและปราบปรามการทุจริต ระยะที่ ๓ (พ.ศ. ๒๕๖๐ – ๒๕๖๔) ได้มีข้อคำนึงหลายประการในการกำหนดทิศทางการป้องกันและปราบปรามการทุจริต จากการเปลี่ยนแปลงอย่างรวดเร็ว และกระแสของโลกในปัจจุบันที่มุ่งเน้นการสร้างความร่วมมือระหว่างกันในการแก้ไขปัญหาการทุจริต โดยสำหรับประเทศไทยได้มีการกำหนดทิศทางการป้องกันและปราบปรามการทุจริต

ซึ่งมีความสอดคล้องกับสถานการณ์ทางการเมือง เศรษฐกิจ สังคม และวัฒนธรรม ที่เปลี่ยนแปลงไปอย่างรวดเร็วและรุนแรง ในลักษณะของการออกกฎหมายที่เกี่ยวข้องกับการป้องกันและปราบปรามการทุจริต รวมถึงการสร้างความตระหนักในการประพฤติปฏิบัติตนด้วยความซื่อสัตย์สุจริตในทุกภาคส่วนของสังคม ซึ่งเมื่อพิจารณาแล้วเห็นว่ามีสาระสำคัญที่ควรนำมาใช้สำหรับกำหนดทิศทางการป้องกันและปราบปรามการทุจริต ดังนี้

๑. ร่างรัฐธรรมนูญแห่งราชอาณาจักรไทย พ.ศ. ....
๒. วาระปฏิรูปที่ ๑ : การป้องกันและปราบปรามการทุจริตและประพฤติมิชอบ ของสภาปฏิรูปแห่งชาติ
๓. กรอบแนวคิดของยุทธศาสตร์ชาติ ระยะ ๒๐ ปี
๔. ร่างแผนพัฒนาเศรษฐกิจและสังคมแห่งชาติ ฉบับที่ ๑๒ (พ.ศ. ๒๕๖๐ - ๒๕๖๔)
๕. นโยบายความมั่นคงแห่งชาติ พ.ศ. ๒๕๕๘ - ๒๕๖๔
๖. แผนยุทธศาสตร์การพัฒนาระบบราชการไทย พ.ศ. ๒๕๕๖ - ๒๕๖๑
๗. แนวนโยบายและข้อสั่งการของคณะกรรมการต่อต้านการทุจริตแห่งชาติ (คตช.)

สำหรับในปัจจุบันประเทศไทยได้อยู่ในระหว่างการประชาสัมพันธ์ร่างรัฐธรรมนูญแห่งราชอาณาจักรไทย พ.ศ. .... เพื่อให้ประชาชนได้พิจารณาและลงประชามติ ในวันที่ ๗ สิงหาคม ๒๕๕๙ ซึ่งร่างรัฐธรรมนูญฉบับดังกล่าว ได้ให้ความสำคัญกับการออกแบบระบบโครงสร้างอำนาจที่มุ่งเน้นการป้องกันและปราบปรามการทุจริต โดยเฉพาะอย่างยิ่งในกลุ่มทางการเมือง และผู้บริหารระดับสูง ให้มีคุณธรรมจริยธรรมในการบริหารราชการด้วยความซื่อสัตย์สุจริต จากการที่รัฐธรรมนูญฯ ได้ให้ความสำคัญกับเรื่องปัญหาการทุจริต เนื่องจากในปัจจุบันปัญหาดังกล่าวทวีความรุนแรงและแทรกซึมไปกับทุกภาคส่วนของสังคม ไม่ว่าจะเป็นในภาคราชการ ภาคเอกชน หรือแม้กระทั่งภาคประชาสังคม ดังนั้นรัฐบาลและคณะกรรมาธิการร่างรัฐธรรมนูญ จึงสร้างกฎหมาย มาตรการ หรือกลไก สำหรับป้องกันและปราบปรามการทุจริตให้มีประสิทธิภาพและประสิทธิผล เพื่อพัฒนาประเทศไทยให้มีภาพลักษณ์และความน่าเชื่อถือในสายตาของนานาชาติ ด้านการป้องกันและปราบปรามการทุจริต

ร่างรัฐธรรมนูญแห่งราชอาณาจักรไทย พ.ศ. .... กำหนดอยู่ในหมวดที่ ๔ หน้าที่ของปวงชนชาวไทย ว่า *"...บุคคลมีหน้าที่ไม่ร่วมมือหรือสนับสนุนการทุจริตและประพฤติมิชอบทุกรูปแบบ"* เพื่อให้ประชาชนได้ตระหนักถึงความสำคัญ และความจำเป็นอย่างยิ่งที่จะต้องไม่ร่วมมือหรือสนับสนุนการทุจริตและประพฤติมิชอบในทุกรูปแบบ ไม่ว่าการกระทำนั้น จะเป็นการกระทำโดยภาครัฐ ภาคเอกชน หรือภาคประชาสังคมอื่น ๆ โดยการกำหนดอย่างชัดเจนในลักษณะนี้ ถือได้ว่าเป็นครั้งแรกที่รัฐธรรมนูญได้กำหนดให้การป้องกันและปราบปรามการทุจริตเป็นหน้าที่ที่ประชาชนชาวไทยทุกคนร่วมมือร่วมใจกันปฏิบัติ ประชาชนทุกคนพึงมีความตระหนักและเข้าใจถึงผลกระทบจากการทุจริตอย่างกว้างขวาง อีกทั้งยังเป็นโอกาสของหน่วยงานต่าง ๆ ทั้งภาครัฐ และภาคเอกชน ร่วมสร้างกระแสการต่อต้านหรือรังเกียจการทุจริตให้แพร่กระจายไปในทุกภาคส่วนของสังคมไทย

นอกจากนี้ร่างรัฐธรรมนูญฯ ยังได้กำหนดอย่างชัดเจน ในหมวดที่ ๕ หน้าที่ของรัฐ ว่า *"รัฐต้องส่งเสริม สนับสนุน และให้ความรู้แก่ประชาชนถึงอันตรายที่เกิดจากการทุจริตและประพฤติมิชอบทั้งในภาครัฐและภาคเอกชน และจัดให้มีมาตรการและกลไกที่มีประสิทธิภาพ เพื่อป้องกันและขจัดการทุจริตและประพฤติมิชอบดังกล่าวอย่างเข้มงวด รวมทั้งกลไกในการส่งเสริมให้ประชาชนรวมตัวกันเพื่อมีส่วนร่วมในการรณรงค์ให้ความรู้*

ต่อต้านการทุจริต หรือชี้เบาะแส โดยได้รับความคุ้มครองจากรัฐตามที่กฎหมายบัญญัติ" ซึ่งการที่ร่างรัฐธรรมนูญฯ กำหนดในเรื่องดังกล่าว เพื่อให้รัฐสนับสนุนงานด้านการป้องกันและปราบปรามการทุจริตอย่างชัดเจน โดยถือเป็นหน้าที่ของรัฐ ที่จะต้องพัฒนา ส่งเสริม และสนับสนุนให้ประชาชนทุกภาคส่วนได้เข้ามามีส่วนร่วมในการแก้ไขปัญหาการทุจริตอย่างจริงจังและต่อเนื่อง โดยได้รับการคุ้มครองจากรัฐอย่างเต็มที่ตามที่กฎหมายกำหนด

การบริหารราชการแผ่นดิน รัฐจะต้องเสริมสร้างให้ประชาชนได้รับบริการที่สะดวก มีประสิทธิภาพ ที่สำคัญคือ ไม่เลือกปฏิบัติตามหลักการบริหารกิจการบ้านเมืองที่ดี ซึ่งการบริหารงานบุคคลของหน่วยงานของรัฐต้องเป็นไปตามระบบคุณธรรม ตามที่กฎหมายบัญญัติ ทั้งนี้ กฎหมายดังกล่าวอย่างน้อยต้องมีมาตรการป้องกันมิให้ผู้ใดใช้อำนาจหรือกระทำการโดยมิชอบที่เป็นการก้าวก่าย หรือแทรกแซงการปฏิบัติหน้าที่หรือกระบวนการแต่งตั้งหรือการพิจารณาความดีความชอบของเจ้าหน้าที่ของรัฐ และรัฐจะต้องจัดให้มีมาตรฐานทางจริยธรรม เพื่อให้หน่วยงานของรัฐใช้เป็นหลักในการกำหนดประมวลจริยธรรมสำหรับเจ้าหน้าที่ของรัฐในหน่วยงานนั้น ๆ ซึ่งต้องไม่ต่ำกว่ามาตรฐานทางจริยธรรมดังกล่าว ซึ่งการที่ร่างรัฐธรรมนูญฯได้ให้ความสำคัญต่อการบริหารราชการที่มีประสิทธิภาพและการบริหารงานบุคคลที่มีคุณธรรมจริยธรรมนั้น สืบเนื่องมาจากช่วงระยะเวลาที่ผ่านมาได้เกิดปัญหาที่เกี่ยวข้องกับการบริหารงานบุคคล มีการโยกย้ายที่ไม่เป็นธรรม บังคับหรือชี้นำให้ข้าราชการหรือเจ้าหน้าที่ของรัฐ ปฏิบัติงานโดยไม่ยึดมั่นในหลักผลประโยชน์แห่งรัฐ รวมถึงมุ่งเน้นการแสวงหาผลประโยชน์ให้กับตนเอง รวมถึงพวงพ้อง ดังนั้นเพื่อเป็นการแก้ไขปัญหาดังกล่าว ร่างรัฐธรรมนูญฯ จึงได้มีความพยายามที่จะแสดงให้เห็นอย่างชัดเจนว่าต้องการสร้างประสิทธิภาพในระบบการบริหารงานราชการแผ่นดิน และเจ้าหน้าที่ของรัฐ ต้องยึดมั่นในหลักธรรมาภิบาล และมีคุณธรรมจริยธรรม ตามที่กำหนดเอาไว้ เพื่อเป็นการสร้างบรรทัดฐานในการปฏิบัติงานของเจ้าหน้าที่ของรัฐอย่างเป็นรูปธรรม ทั้งนี้ได้กำหนดให้คณะรัฐมนตรีต้องปฏิบัติหน้าที่และใช้อำนาจด้วยความซื่อสัตย์ สุจริต เสียสละ เปิดเผยและมีความรอบคอบและระมัดระวังในการดำเนินกิจการต่างๆ เพื่อประโยชน์สูงสุดของประเทศและประชาชนส่วนรวม และการปฏิบัติหน้าที่ของสมาชิกสภาผู้แทนราษฎร สมาชิกวุฒิสภา และรัฐมนตรี ต้องคำนึงถึงการขัดกันแห่งผลประโยชน์ด้วย

สำหรับองค์กรที่ร่างรัฐธรรมนูญฯ กำหนดให้ทำหน้าที่เป็นองค์กรอิสระ ซึ่งปฏิบัติหน้าที่ในการป้องกันและปราบปรามการทุจริต ได้แก่ คณะกรรมการป้องกันและปราบปรามการทุจริตแห่งชาติ หรือ คณะกรรมการ ป.ป.ช. คณะกรรมาธิการร่างรัฐธรรมนูญ ได้กำหนดให้คณะกรรมการ ป.ป.ช. มีจำนวน ๙ คน และมีวาระการดำรงตำแหน่ง ๗ ปี เพียงวาระเดียว ซึ่งในร่างรัฐธรรมนูญฉบับนี้ ได้กำหนดอำนาจหน้าที่ของคณะกรรมการ ป.ป.ช. ไว้ในมาตรา ๒๓๔ ดังนี้

๑. ไต่สวนและมีความเห็นกรณีมีการกล่าวหาว่าผู้ดำรงตำแหน่งทางการเมือง ตุลาการศาลรัฐธรรมนูญ ผู้ดำรงตำแหน่งในองค์กรอิสระ หรือผู้ว่าการตรวจเงินแผ่นดิน ผู้ใดมีพฤติกรรมร่ำรวยผิดปกติ ทุจริตต่อหน้าที่ หรือจงใจใช้หน้าที่และอำนาจขัดต่อบทบัญญัติแห่งรัฐธรรมนูญหรือกฎหมาย หรือฝ่าฝืนหรือไม่ปฏิบัติตามมาตรฐานทางจริยธรรมอย่างร้ายแรงเพื่อดำเนินการต่อไปตามรัฐธรรมนูญหรือตามพระราชบัญญัติประกอบรัฐธรรมนูญว่าด้วยการป้องกันและปราบปรามการทุจริต

๒. ไต่สวนและวินิจฉัยว่าเจ้าหน้าที่ของรัฐร่ำรวยผิดปกติ กระทำความผิดฐานทุจริตต่อหน้าที่ หรือกระทำความผิดต่อตำแหน่งหน้าที่ในการยุติธรรม เพื่อดำเนินการต่อไปตามพระราชบัญญัติประกอบรัฐธรรมนูญว่าด้วยการป้องกันและปราบปรามการทุจริต

๓. กำหนดให้ผู้ดำรงตำแหน่งทางการเมือง ตุลาการศาลรัฐธรรมนูญ ผู้ดำรงตำแหน่งในองค์กรอิสระ ผู้ว่าการตรวจเงินแผ่นดิน และเจ้าหน้าที่ของรัฐ ยื่นบัญชีทรัพย์สินหรือหนี้สินของตน คู่สมรส และบุตรที่ยังไม่บรรลุนิติภาวะ รวมทั้งตรวจสอบและเปิดเผยผลการตรวจสอบทรัพย์สินและหนี้สินของบุคคลดังกล่าว ทั้งนี้ ตามพระราชบัญญัติประกอบรัฐธรรมนูญว่าด้วยการป้องกันและปราบปรามการทุจริต

๔. หน้าที่และอำนาจอื่นที่บัญญัติไว้ในรัฐธรรมนูญ หรือกฎหมาย ในการปฏิบัติหน้าที่ตามข้อ (๑) (๒) และ (๓) ให้เป็นหน้าที่ของคณะกรรมการ ป.ป.ช. ที่จะต้องจัดให้มีมาตรการหรือแนวทางที่จะทำให้การปฏิบัติหน้าที่มีประสิทธิภาพ เกิดความรวดเร็ว สุจริต และเที่ยงธรรม ในกรณีจำเป็นจะมอบหมายให้หน่วยงานของรัฐที่มีเจ้าหน้าที่และอำนาจเกี่ยวข้องกับการป้องกันและปราบปรามการทุจริตดำเนินการแทนในเรื่องที่มิใช่เป็นความผิดร้ายแรง หรือที่เป็นการกระทำของเจ้าหน้าที่ของรัฐบางระดับ หรือกำหนดให้พนักงานเจ้าหน้าที่ของหน่วยธุรการของคณะกรรมการ ป.ป.ช. เป็นผู้ดำเนินการสอบสวนหรือไต่สวนเบื้องต้นตามหลักเกณฑ์ วิธีการ และเงื่อนไขที่บัญญัติไว้ในพระราชบัญญัติประกอบรัฐธรรมนูญว่าด้วยการป้องกันและปราบปรามการทุจริตก็ได้

จากอำนาจและหน้าที่ดังกล่าวมาในข้างต้น จะเห็นได้อย่างชัดเจนว่าร่างรัฐธรรมนูญฉบับนี้ให้ความสำคัญกับการปราบปรามการทุจริต ซึ่งเป็นกระบวนการที่มีความสำคัญในการนำเอาตัวผู้ที่กระทำความผิดหรือทุจริตต่อหน้าที่ราชการมาลงโทษตามที่กฎหมายได้กำหนดไว้ โดยการดำเนินงานดังกล่าวจะต้องเน้นในเรื่องของการมีประสิทธิภาพ ความรวดเร็ว สุจริต และเที่ยงธรรม เนื่องจากในอดีตและปัจจุบันการดำเนินงานของคณะกรรมการ ป.ป.ช. และสำนักงาน ป.ป.ช. ถูกตั้งคำถามจากสังคมและภาคประชาชนในเรื่องของมาตรฐาน และความล่าช้าในการดำเนินคดีกับผู้ที่กระทำผิดตามกฎหมายที่อยู่ในความรับผิดชอบตามพระราชบัญญัติประกอบรัฐธรรมนูญว่าด้วยการป้องกันและปราบปรามการทุจริต รวมถึงกฎหมายอื่น ๆ ที่เกี่ยวข้อง ดังนั้นการปฏิรูปการดำเนินงานของคณะกรรมการ ป.ป.ช. ดังกล่าว จึงมีความสำคัญและเป็นที่มาให้ร่างรัฐธรรมนูญได้ให้ความสำคัญกับเรื่องดังกล่าว เพื่อให้การดำเนินงานของคณะกรรมการ ป.ป.ช. และสำนักงาน ป.ป.ช. สามารถบรรลุวัตถุประสงค์และเป้าหมายที่กำหนดไว้ในรัฐธรรมนูญ อย่างรวดเร็วสมกับความคาดหวังของประชาชนที่มีต่อการป้องกันและปราบปรามการทุจริต [๕]

สืบเนื่องจากการกำหนดโครงสร้าง ภารกิจ อำนาจหน้าที่ จากร่างรัฐธรรมนูญฯ แล้ว เพื่อให้การดำเนินงานปฏิบัติการป้องกันและปราบปรามการทุจริตเป็นไปอย่างมีทิศทางที่ชัดเจน สามารถปฏิบัติงานได้จริง คณะรักษาความสงบแห่งชาติ (คสช.) จึงตั้งสภาปฏิรูปแห่งชาติ เป็นองค์กรที่มีหน้าที่ศึกษาและเสนอแนะเพื่อให้เกิดการปฏิรูปในด้านต่างๆ โดยได้มีพระบรมราชโองการโปรดเกล้าฯ แต่งตั้งเมื่อวันที่ ๒ ตุลาคม ๒๕๕๙ เพื่อปฏิรูประบบกลไก และปฏิบัติงานด้านการบริหารราชการแผ่นดิน

[๕] คณะกรรมาธิการร่างรัฐธรรมนูญ.ร่างรัฐธรรมนูญแห่งราชอาณาจักรไทย พ.ศ. ...,๒๕๕๙

การปฏิรูประบบกลไก และปฏิบัติงานด้านการบริหารราชการแผ่นดิน สภาปฏิรูปแห่งชาติในฐานะองค์กรที่มีบทบาทและอำนาจหน้าที่ในการปฏิรูประบบกลไก และปฏิบัติงานด้านการบริหารราชการแผ่นดิน จึงได้ดำเนินการศึกษาวิเคราะห์และมีข้อเสนอเพื่อปฏิรูปด้านการป้องกันและปราบปรามการทุจริตและประพฤติมิชอบ เพื่อให้การแก้ไขปัญหาดังกล่าวเป็นระบบมีประสิทธิภาพ ยั่งยืน เป็นรูปธรรมและปฏิบัติได้สอดคล้องกับมาตรฐานสากลและบริบทของสังคมไทย จึงได้เสนอให้มียุทธศาสตร์การแก้ไขปัญหาดังกล่าว ใน ๓ ด้าน ได้แก่

๑. ยุทธศาสตร์การปลูกฝัง “คนไทยไม่โกง” เพื่อปฏิรูป “คน” ให้มีจิตสำนึกและสร้างพลังร่วมเพื่อแก้ไขปัญหาการทุจริตคอร์รัปชัน เป็นการแก้ไขปัญหาการทุจริต โดยมุ่งเน้นแนวคิดที่มี “คน” เป็นศูนย์กลางของการปฏิรูปดังกล่าว ซึ่งยุทธศาสตร์นี้เป็นทั้งวิธีการและเป้าหมายของการเปลี่ยนแปลง กล่าวคือ ในด้านวิธีการ “คน” เป็นเครื่องมือในการปฏิบัติการแก้ไขปัญหา เพราะถ้าคนในสังคมส่วนใหญ่มีจิตสำนึกในเรื่องการต่อต้านการทุจริต และเห็นว่าเรื่องดังกล่าวเป็นเรื่องที่มีความสำคัญ จะทำให้การทุจริตเกิดขึ้นได้ยากในสังคม เพราะสังคมจะถือว่าเรื่องการทุจริตเป็นเรื่องที่มีความร้ายแรงและยอมรับให้เกิดไม่ได้ในสังคม ดังนั้น “คน” จึงเป็นตัวหลักสำคัญในการแก้ไขปัญหาการทุจริต ซึ่งการดำเนินงานปฏิบัติเรื่องดังกล่าว มี ๓ แนวทาง

แนวทางที่ ๑ สร้างจิตสำนึกที่ตัวบุคคล เริ่มต้นทำให้ “คน” แต่ละคน ในแต่ละกลุ่มเป้าหมายมีจิตสำนึกที่ถูกต้อง รับผิดชอบชั่วดี อะไรควรทำอะไรไม่ควรทำ ตระหนักถึงผลเสียหายร้ายแรงของการทุจริตคอร์รัปชัน มองว่าการทุจริตคอร์รัปชันเป็นเรื่องที่น่ารังเกียจ เป็นการเอาเปรียบสังคมและสังคมไม่ยอมรับ

แนวทางที่ ๒ สร้างเครือข่ายและกลไกเชิงสถาบันเพื่อเสริมสร้างความเข้มแข็งของ “คน” ที่มีจิตสำนึกเพราะคนแต่ละคนต่างอยู่ภายใต้องค์กร กลุ่มสังคม หรือภาคส่วนต่าง ๆ การออกแบบให้มีระบบและกลไกให้ปัจเจกบุคคลที่มีจิตสำนึกให้ได้เชื่อมโยงสัมพันธ์กันเพื่อแลกเปลี่ยนข้อมูลข่าวสาร สร้างพื้นที่ให้คนดีมีที่ยืนในสังคม สร้างพลังกลุ่มที่มีขวัญและกำลังใจในการทำความดี และมีกลไกเชิงสถาบันบางอย่างรองรับจะช่วยสร้างความเข้มแข็งและขยายขอบข่ายของกลุ่มคนที่มีจิตสำนึก จนเป็นจิตสำนึกรวมหมู่ที่มีพลังปฏิบัติคุณธรรมจริยธรรมของสังคม

แนวทางที่ ๓ สร้างพลังคุณธรรมเพื่อปฏิบัติสังคมในภาพใหญ่ ด้วยการส่งเสริมและสร้างกลไกบางอย่างที่ทำให้เครือข่ายของผู้ที่มีจิตสำนึกรักความถูกต้องนี้มีพลังต่อต้านการทุจริตคอร์รัปชันเป็นกลไกตรวจสอบและเฝ้าระวังการทุจริตคอร์รัปชันเพื่อรักษาประโยชน์ของสาธารณะ สร้างพลังต่อต้านและลงโทษทางสังคมต่อผู้กระทำการทุจริตคอร์รัปชัน

โดยการดำเนินงานปฏิบัติยุทธศาสตร์ทั้ง ๓ ด้านจะดำเนินงานใน ๗ กลุ่มเป้าหมาย ได้แก่

กลุ่มเป้าหมายที่ ๑ เด็กและเยาวชน ในทุกช่วงกลุ่มอายุ ตั้งแต่ก่อนเข้าเรียน อนุบาล ประถมศึกษา มัธยมศึกษา และอุดมศึกษา รวมทั้งกลุ่มที่ไม่ได้อยู่ในระบบการศึกษา

กลุ่มเป้าหมายที่ ๒ ข้าราชการและเจ้าหน้าที่ของรัฐ

กลุ่มเป้าหมายที่ ๓ นักการเมือง ผู้ดำรงตำแหน่งทางการเมือง และพรรคการเมือง

กลุ่มเป้าหมายที่ ๔ ธุรกิจเอกชน (ผู้ประกอบการธุรกิจ บริษัท ห้างร้าน พนักงานเอกชน องค์กรที่ทำงานส่งเสริมและกำกับดูแลภาคธุรกิจเอกชน)

กลุ่มเป้าหมายที่ ๕ สื่อมวลชน (รวมทั้งองค์กรวิชาชีพสื่อ)

กลุ่มเป้าหมายที่ ๖ ประชาสังคม (กลุ่มและองค์กรไม่แสวงหากำไร องค์กรภาคประชาชน องค์กรสาธารณประโยชน์ องค์กรวิชาชีพ สมาคม มูลนิธิ รวมทั้งองค์กรทางศาสนา)

กลุ่มเป้าหมายที่ ๗ ประชาชนทั่วไป

๒. ยุทธศาสตร์การป้องกันด้วยการเสริมสร้างสังคมธรรมาภิบาล เพื่อปฏิรูประบบและองค์กรเพื่อสร้างธรรมาภิบาลในทุกภาคส่วน เป็นยุทธศาสตร์ที่เน้นการปฏิรูปด้วยการเสริมสร้างสังคมธรรมาภิบาล เพื่อเป็นระบบป้องกันการทุจริตคอร์รัปชัน เสมือนการสร้างระบบภูมิต้านทานแก่ทุกภาคส่วนในสังคม เช่น ภาคการเมือง ภาครัฐ ภาคเอกชน และภาคประชาสังคม รวมถึงภาคประชาชน โดยทุกภาคส่วนของสังคมต้องมีหลักธรรมาภิบาลประกอบด้วย

๑) หลักนิติธรรม ปฏิรูปกฎเกณฑ์ กติกา ที่เกี่ยวข้องกับการดำเนินงานขององค์กรให้มีความชัดเจนสร้างการยอมรับร่วมกัน และสามารถบังคับใช้ได้อย่างมีประสิทธิภาพ

๒) การสร้างความโปร่งใสในการกำหนดกฎเกณฑ์ กติกา กระบวนการ ขั้นตอนการดำเนินงาน การเข้าถึงข้อมูล

๓) การเสริมสร้างกลไกสนับสนุนการมีส่วนร่วมของประชาชน เช่น การเปิดโอกาสให้ประชาชนตรวจสอบการจัดซื้อจัดจ้างและการดำเนินการภาครัฐ การตั้งกองทุนเพื่อการทำงานของประชาชนในการต่อต้านการทุจริตคอร์รัปชัน

๔) การลดการใช้ดุลยพินิจในการปฏิบัติงานของเจ้าหน้าที่ เช่น การกำหนดขั้นตอนกระบวนการระยะเวลาในการปฏิบัติงานในการบริการประชาชน ปรับปรุงแก้ไขกฎหมายและระเบียบที่เกี่ยวข้องเพื่อลดการใช้ดุลยพินิจของผู้มีอำนาจในการพิจารณาอนุมัติอนุญาต

๕) การเพิ่มประสิทธิภาพ ประสิทธิผล และความคุ้มค่า

๖) การขจัดโอกาสการทุจริตด้วยการตรวจสอบ จับกุม ลงโทษอย่างเคร่งครัดและจริงจัง เช่น การสร้างกลไกการลงโทษทางสังคม (Social Sanction) การริบทรัพย์ การชดใช้ทางแพ่ง

๗) ลดการแทรกแซงทางการเมือง เช่น การแต่งตั้งข้าราชการระดับสูง และคณะกรรมการรัฐวิสาหกิจ ด้วยระบบคุณธรรมและจริยธรรม

๓. ยุทธศาสตร์การปราบปราม เพื่อปฏิรูประบบและกระบวนการจัดการต่อกรณีการทุจริตให้มีประสิทธิภาพ ซึ่งจะพบว่าในปัจจุบันมีองค์กรอิสระที่ทำหน้าที่ในการป้องกัน ปราบปรามการทุจริต และประพฤติมิชอบ จำนวน ๔ หน่วยงาน ได้แก่ คณะกรรมการการเลือกตั้ง คณะกรรมการตรวจเงินแผ่นดิน ผู้ตรวจการแผ่นดิน และคณะกรรมการ ป.ป.ช. แต่การดำเนินงานของหน่วยงานข้างต้นยังประสบปัญหาในการจัดการกับปัญหาการทุจริตในเชิงผลสัมฤทธิ์และประสิทธิภาพ ทั้งนี้ มาจากการเกิดขึ้นขององค์กรปกครองส่วนท้องถิ่นกระจายเต็มพื้นที่ทั่วประเทศ รวมทั้งมีการปรับปรุงการบริหารราชการแผ่นดินครั้งใหญ่ ในช่วงปี พ.ศ. ๒๕๔๕ ทำให้เกิดหน่วยงานรูปแบบใหม่ตามมาอีกจำนวนมาก จนทำให้องค์กรตรวจสอบมีภาระในการตรวจเพิ่มมากขึ้น เรื่องร้องเรียนที่เกิดจากทั้งผู้ดำรงตำแหน่งทางการเมือง ข้าราชการ และเจ้าหน้าที่ของรัฐมีเพิ่มมากขึ้น มีสำนวนคดี และผลการพิจารณาวินิจฉัยในส่วนของคณะกรรมการ ป.ป.ช. ที่มากยิ่งขึ้นจนเกิดเป็นภาระงานคดีคั่งค้างและล่าช้า จนส่งผลกระทบต่อความเชื่อมั่นของสังคมและประชาชนที่มีต่อองค์กรอิสระต่าง ๆ ด้วยเหตุดังกล่าวจึงทำให้มีความจำเป็นอย่างยิ่งที่จะต้องมีการเร่งรัด และพัฒนากระบวนการทำงานขององค์กรอิสระเพื่อให้เกิดประสิทธิภาพในการพิจารณาเรื่องร้องเรียนการทุจริตคอร์รัปชันให้แล้วเสร็จภายในระยะอันควร สามารถเอาตัวผู้กระทำความผิดมาลงโทษได้ ซึ่งจะทำให้เกิดความเกรงกลัวไม่กล้าที่จะกระทำการทุจริตคอร์รัปชันขึ้นอีกในอนาคต

ดังนั้น เพื่อให้การดำเนินงานด้านการปราบปรามการทุจริต เป็นไปอย่างมีประสิทธิภาพและประสิทธิผล จึงจำเป็นอย่างยิ่งที่จะต้องทำการปฏิรูปองค์กรอิสระตามรัฐธรรมนูญ และหน่วยงานต่อต้านการทุจริตภาครัฐ ให้มีความเข้มแข็งและมีประสิทธิภาพในการจัดการกับปัญหาคอร์รัปชัน ทั้งในด้านโครงสร้าง องค์กร การเข้าสู่ตำแหน่งของกรรมการองค์กรอิสระ ความมีอิสระในการกำหนดนโยบายของคณะกรรมการองค์กรอิสระ มีทรัพยากรการบริหารที่เพียงพอและไม่ถูกครอบงำโดยรัฐบาล ความมีอิสระในการปฏิบัติงาน และการมีบุคลากรที่มีความสามารถเพียงพอ ยุทธศาสตร์การปราบปรามการทุจริตขององค์กรอิสระ และหน่วยงานเกี่ยวกับการต่อต้านการทุจริตในภาครัฐที่มีประสิทธิภาพจึงประกอบด้วย

๑. โครงสร้างขององค์กรอิสระ จะต้องทำการศึกษา ทบทวนการกำหนดจำนวน คุณวุฒิและทักษะของบุคคลที่สมควรได้รับการสรรหาเป็นกรรมการองค์กรอิสระว่าจะต้องมีจำนวนเท่าใด ใช้คนที่มีคุณวุฒิและทักษะทางด้านใด มากน้อยแค่ไหน จึงจะเหมาะสมกับลักษณะหน้าที่ความรับผิดชอบและปริมาณงาน องค์ประกอบของคณะกรรมการสรรหาในแต่ละองค์กรอิสระให้มีความหลากหลาย เพื่อป้องกันการ block vote หรือการวิ่งเต้นกับกรรมการสรรหา และมีกระบวนการสรรหาที่สามารถยึดโยงกับประชาชนได้ ตลอดจนวาระการดำรงตำแหน่งของคณะกรรมการองค์กรอิสระจะต้องมีระยะเวลาเท่ากัน

๒. อำนาจหน้าที่ขององค์กรอิสระ ซึ่งล้วนแล้วแต่เป็นองค์กรที่กำหนดให้มีขึ้นเพื่อทำหน้าที่ในการตรวจสอบและถ่วงดุลการใช้อำนาจรัฐของฝ่ายบริหาร จึงควรเป็นอำนาจวินิจฉัยชี้ขาดในสำนวนคดี เพื่อเสนออัยการส่งฟ้องศาลชำนัญพิเศษภายในกรอบเวลาที่แน่นอน

๓. กระบวนการพิจารณาดำเนินการเกี่ยวกับเรื่องร้องเรียนและคดี ต้องยึดหลักธรรมาภิบาลและความเป็นธรรม ตลอดจนการมีระบบการบริหารจัดการที่มีประสิทธิภาพ สามารถนำคนผิดมาลงโทษได้ภายในระยะเวลาที่กำหนด

๔. การมีหน่วยงานธุรการที่มีความเข้มแข็ง โดยมีกฎหมายจัดตั้งและการบริหารจัดการองค์กรของหน่วยงานธุรการหรือหน่วยงานที่นำนโยบาย (กฎหมาย ระเบียบ หลักเกณฑ์และวิธีการที่องค์กรอิสระกำหนดขึ้น) ไปปฏิบัติ ให้แยกต่างหากจากคณะกรรมการองค์กรอิสระ และต้องกำหนดโครงสร้างภายในที่สามารถรองรับกับสภาพปัญหาและการเปลี่ยนแปลงของลักษณะการทุจริตได้

๕. การศึกษา ทบทวนหน่วยงานราชการที่ทำหน้าที่ต่อต้านการทุจริตว่าจะยังคงให้อยู่ภายใต้กำกับของรัฐบาลในการทำหน้าที่ทางด้านการต่อต้านการทุจริตคอร์รัปชันอีกต่อไป หรือควรให้มีการยุบรวมเข้ากับองค์กรอิสระที่มีอยู่เดิม หรือยกฐานะขึ้นเป็นองค์กรอิสระขึ้นมาใหม่หรือไม่

ทั้งนี้ผลกระทบที่คาดว่าจะเกิดขึ้นจากการปฏิรูปการป้องกันและปราบปรามการทุจริตและประพฤติมิชอบ ได้ดำเนินการตามยุทธศาสตร์ที่วางไว้ คือ

๑. สังคมไทยจะมีวัฒนธรรมในการไม่โกง และมีค่านิยมในการไม่ยอมรับและไม่นับถือบุคคลที่มีฐานะร่ำรวยขึ้นมาจากการทุจริต

๒. ระบบกฎหมายของไทยในการต่อต้านการทุจริตไม่เปิดช่องให้มีการทุจริต หรือไม่สามารถทำการทุจริตได้ง่าย ตลอดจนมีการศึกษา พัฒนาและปรับปรุงกฎหมาย กฎระเบียบ ที่จะต่อต้านการทุจริตอย่างต่อเนื่อง

๓. องค์กรตามรัฐธรรมนูญ และหน่วยงานของรัฐมีความเข้มแข็งในการจัดการกับปัญหาการทุจริต ทั้งกระบวนการปฏิบัติงานที่มีความกระชับ บุคลากรมีความรู้ความสามารถ งบประมาณเพียงพอต่อการปฏิบัติงาน ส่งผลให้การบริหารราชการมีธรรมาภิบาล ความโปร่งใส และตรวจสอบได้

๔. องค์กรธุรกิจทั้งภายในและต่างประเทศมีการลงทุนภายในประเทศไทยเพิ่มมากขึ้น อันเป็นผลมาจากการที่ไม่ต้องวิตกกังวลต่อการมีต้นทุนมากขึ้นจากปัญหาการเรียกรับเงินเพื่อการขอรับบริการ หรือปัญหาจากการไม่สามารถขออนุญาตได้ภายในระยะเวลาที่เหมาะสม[๙]

ซึ่งการดำเนินงานตามยุทธศาสตร์รวมถึงการปฏิรูปดังที่กล่าวมาล้วนมีเป้าหมายที่จะแก้ไขและลดปัญหาการทุจริตในประเทศไทยให้บรรเทาเบาบางลง พร้อมทั้งมีค่าคะแนนดัชนีการรับรู้การทุจริต (CPI) ของประเทศไทยในปี พ.ศ. ๒๕๖๒ ควรจะได้คะแนนไม่น้อยกว่า ๕๐ คะแนน จากคะแนนเต็ม ๑๐๐ คะแนน

จากข้อมูลดังที่กล่าวมาในข้างต้นเกี่ยวกับการปฏิรูปการป้องกันและปราบปรามการทุจริตและประพฤติมิชอบ จะเห็นได้อย่างชัดเจนว่ามุ่งเน้นให้เกิดการปรับเปลี่ยนกระบวนการแก้ไขปัญหาการทุจริต ซึ่งแต่เดิมการป้องกันและปราบปรามการทุจริต ผู้ที่มีบทบาทสำคัญในการแก้ไขปัญหาการทุจริตจะเป็นหน่วยงานภาครัฐที่มีบทบาทและอำนาจหน้าที่เกี่ยวกับการป้องกันและปราบปรามการทุจริตเพียงอย่างเดียว ตัวอย่างเช่น คณะกรรมการ ป.ป.ช. คณะกรรมการ ป.ป.ท. เป็นต้น แต่สิ่งที่ยังขาดคือการเปิดโอกาสให้ภาคประชาชนและภาคประชาสังคมได้เข้ามามีบทบาทในการป้องกันและปราบปรามการทุจริตเท่าที่ควร ดังนั้นในการปฏิรูปแห่งชาติ จึงพยายามที่เปิดโอกาสให้ทุกภาคส่วนในสังคม ซึ่งในการปฏิรูปแห่งชาติ ได้เสนอแนะเป้าหมายที่เกี่ยวข้องจำนวน ๗ กลุ่ม ซึ่งจะเป็นผู้ที่ต้องเข้ามามีบทบาทและส่วนร่วมในการป้องกันและปราบปรามการทุจริตอย่างเป็นรูปธรรม โดยการแก้ไขปัญหาการทุจริตที่ได้ผลจะต้องเริ่มในส่วนที่สำคัญที่สุด นั่นก็คือ “คน” ซึ่งเป็นส่วนที่มีความสำคัญที่จะเป็นกลไกหลักในการแก้ไขปัญหาดังกล่าว เพราะเมื่อประชาชนในสังคมเห็นว่าการทุจริตเป็นสิ่งที่ยอมรับไม่ได้ และลุกขึ้นมาต่อต้าน พร้อมทั้งไม่ยอมรับบุคคลที่กระทำการทุจริต จะส่งผลให้บุคคลที่จะกระทำความผิดเกิดจิตสำนึกเกรงกลัวและตระหนักว่าตนเองจะได้รับผลกระทบจากการไม่ยอมรับของสังคม และสุดท้ายจะได้สามารถอยู่ในสังคมได้อีกต่อไป จึงไม่กล้าที่จะเสี่ยงหรือมีพฤติกรรมที่อาจจะก่อให้เกิดการทุจริตได้ จากที่กล่าวมาจะเห็นได้ว่าการปฏิบัติยุทธศาสตร์ชาติว่าด้วยการป้องกันและปราบปรามการทุจริต ในอนาคตมีความจำเป็นอย่างยิ่งที่จะต้องมุ่งเน้นในการส่งเสริมและพัฒนา “คน” ให้เป็นส่วนที่มีความสำคัญในการแก้ไขปัญหาการทุจริต โดยการส่งเสริมและพัฒนาหลักสูตร หรือแนวทางการปลูกฝังให้ประชาชนทุกระดับเข้าใจและเกิดจิตสำนึกด้านการต่อต้านการทุจริต พร้อมทั้งส่งเสริมให้เกิดเครือข่ายของประชาชนที่มีความตระหนักเห็นถึงความสำคัญของการป้องกันและปราบปรามการทุจริต พร้อมทั้งขยายแนวคิดดังกล่าวให้เกิดเป็นบรรทัดฐานในสังคม นอกจากนี้เพื่อให้การปฏิรูปบังเกิดผลสำเร็จและเป็นไปในทิศทางเดียวกัน ส่วนราชการหรือองค์กรอิสระ จะต้องมียุทธศาสตร์ แนวทาง หรือการกำหนดทิศทางการปฏิบัติงานให้เป็นไปในทิศทางเดียวกัน หรือปฏิบัติงานให้เกิดการส่งเสริมและสอดคล้องกัน ทั้งนี้การปฏิบัติงานจะต้องยึดมั่นในหลักธรรมาภิบาลอย่างเคร่งครัด เพื่อเป็นแบบอย่างในการปฏิบัติงานให้กับหน่วยงานทั้งในภาครัฐและภาคเอกชน และลดขั้นตอนการปฏิบัติงานให้เกิดความคล่องตัวในการทำงานให้มีประสิทธิภาพ ประสิทธิผล รวดเร็ว ประสบผลสำเร็จตรงตามเป้าหมายและความคาดหวังของประชาชนและสังคมทั่วไป

[๙] สภาปฏิรูปแห่งชาติ.วาระปฏิรูปที่ ๑ : การป้องกันและปราบปรามการทุจริตและประพฤติมิชอบ,๒๕๕๘

ทั้งนี้เพื่อให้การปฏิบัติงานด้านการป้องกันและปราบปรามการทุจริต สามารถดำเนินการได้อย่างต่อเนื่องและบรรลุวัตถุประสงค์และเป้าหมายของร่างรัฐธรรมนูญฯ รวมทั้งสามารถนำข้อเสนอแนะของสภาปฏิรูปแห่งชาติไปปรับใช้ในการแก้ไขปัญหาการทุจริต สภาปฏิรูปแห่งชาติจึงได้จัดทำยุทธศาสตร์ชาติ ระยะ ๒๐ ปี เพื่อให้การพัฒนาประเทศมีความต่อเนื่อง และเป็นผลประโยชน์ของประเทศในระยะยาว มีการบูรณาการเป็นองค์รวม

ยุทธศาสตร์ชาติ ระยะ ๒๐ ปี จึงถูกบรรจุไว้ในร่างรัฐธรรมนูญแห่งราชอาณาจักรไทย พ.ศ. .... โดยมีสาระสำคัญอยู่ใน ๒ มาตรา คือ มาตรา ๑๗๙ และมาตรา ๒๘๔ (๑) จะได้รับการบรรจุไว้ และจะได้รับการยกความสำคัญให้ควบคู่กับแนวนโยบายพื้นฐานแห่งรัฐในร่างรัฐธรรมนูญ ซึ่งการจัดทำและการดำเนินนโยบายหรือแผนหรือแผนงานของรัฐสภา คณะรัฐมนตรี รวมทั้งองค์กรตามรัฐธรรมนูญหรือหน่วยงานของรัฐทั้งหมดต้องสอดคล้องกับยุทธศาสตร์ชาติที่ได้ประกาศใช้บังคับ หากขัดหรือแย้งให้แก้ไข ทั้งนี้ สภาปฏิบัติการปฏิรูปประเทศได้กำหนดให้กฎหมายว่าด้วยยุทธศาสตร์ชาติมีผลบังคับใช้ภายในปี พ.ศ. ๒๕๕๙ หรือภายในรัฐบาลนี้ และกำหนดให้หน่วยงานของรัฐทุกหน่วยงานนำยุทธศาสตร์ชาติ ยุทธศาสตร์ด้านต่าง ๆ แผนพัฒนาด้านต่าง ๆ มาเป็นแผนแม่บทหลักในการกำหนดแผนปฏิบัติการและแผนงบประมาณต่อไป

ยุทธศาสตร์ชาติดังกล่าวจะเป็นยุทธศาสตร์ที่ยึดวัตถุประสงค์หลักแห่งชาติเป็นแม่บทหลัก เพื่อเป็นกรอบการกำหนดนโยบาย ทิศทางการพัฒนา การลงทุนของภาคเอกชนที่สอดรับกับเป้าหมายของยุทธศาสตร์ชาติ การบริหารราชการแผ่นดิน การจัดสรรงบประมาณ ฯลฯ ดังนั้น ทิศทางด้านการป้องกันและปราบปรามการทุจริต การสร้างความโปร่งใสและธรรมาภิบาลในการบริหารราชการแผ่นดินของหน่วยงานภาครัฐทุกหน่วยงานจะถูกกำหนดจากยุทธศาสตร์ชาติ (วิสัยทัศน์ประเทศระยะ ๒๐ ปี) และยุทธศาสตร์การพัฒนาระยะ ๕ ปี โดยคาดว่าสาระสำคัญในด้านการป้องกันและปราบปรามการทุจริตที่จะบรรจุอยู่ในยุทธศาสตร์ชาติ (วิสัยทัศน์ประเทศระยะ ๒๐ ปี) จะนำมาจาก “เอกสารสภาปฏิรูปแห่งชาติ วาระการป้องกัน ปราบปรามการทุจริตและประพฤติมิชอบ” ส่วนยุทธศาสตร์การพัฒนาระยะ ๕ ปี ในส่วนที่เกี่ยวข้องกับแผนการป้องกันและปราบปรามการทุจริต คาดว่าส่วนหนึ่งจะถูกนำมาจาก “มาตรการแก้ไขปัญหาการทุจริตและเสริมสร้างธรรมาภิบาลในการบริหารจัดการภาครัฐ” ซึ่งปัจจุบันอยู่ระหว่างการนำเสนอคณะกรรมการต่อต้านการทุจริตแห่งชาติ (คตช.) และจะเสนอคณะรัฐมนตรีเพื่อมีมติสั่งการและนำไปสู่ การปฏิบัติต่อไป

การกำหนดให้หน่วยงานของรัฐต้องนำยุทธศาสตร์ชาติ ยุทธศาสตร์ด้านต่าง ๆ แผนพัฒนาด้านต่าง ๆ มาเป็นแผนแม่บทหลักในการกำหนดแผนปฏิบัติการและแผนงบประมาณ และการประเมินผลการดำเนินงานตามยุทธศาสตร์ชาติ ที่หากประเมินผลแล้วพบว่าหน่วยงานใดไม่ปฏิบัติตามยุทธศาสตร์ชาติ คณะกรรมการยุทธศาสตร์ชาติอาจเสนอรายงานข้อเท็จจริงพร้อมความเห็นเสนอต่อรัฐสภา คณะรัฐมนตรี องค์กรหรือหน่วยงานของรัฐ เพื่อเป็นข้อมูลประกอบการพิจารณาในการจัดทำงบประมาณรายจ่ายหรือจัดสรรทรัพยากรสำหรับหน่วยงานนั้นก็ได้ ซึ่งจะส่งผลให้การดำเนินงานด้านการป้องกันและปราบปรามการทุจริตของหน่วยงานภาครัฐมีการปฏิบัติในทางปฏิบัติและสามารถวัดผลได้จริง

สภาปฏิบัติการปฏิรูปแห่งชาติ จึงได้วางกรอบยุทธศาสตร์ชาติ ในระยะ ๒๐ ปี เป็นแนวทางการพัฒนาประเทศไว้ในระยะยาว โดยมีกรอบวิสัยทัศน์ว่า “ประเทศมีความมั่นคง มั่งคั่ง ยั่งยืน เป็นประเทศพัฒนาแล้ว ด้วยการพัฒนาตามปรัชญาเศรษฐกิจพอเพียง” ซึ่งจะนำไปสู่การพัฒนาให้คนไทยมีความสุขและตอบสนองต่อการบรรลุซึ่งผลประโยชน์แห่งชาติ ในการที่จะพัฒนาคุณภาพชีวิต สร้างรายได้ระดับสูง เป็นประเทศพัฒนาแล้ว และสร้างความสุขของคนไทย สังคมมีความมั่นคง เสมอภาคและเป็นธรรม ประเทศสามารถแข่งขันได้ในระบบเศรษฐกิจ

ร่างแผนพัฒนาเศรษฐกิจและสังคมแห่งชาติ ฉบับที่ ๑๒ (พ.ศ. ๒๕๖๐ - ๒๕๖๔) โดยสำนักงานคณะกรรมการพัฒนาการเศรษฐกิจและสังคมแห่งชาติ ดำเนินการจัดทำร่างแผนพัฒนาเศรษฐกิจและสังคมแห่งชาติ ฉบับที่ ๑๒ (พ.ศ. ๒๕๖๐ - ๒๕๖๔) กำหนดในยุทธศาสตร์ที่ ๖ การบริหารจัดการภาครัฐ การป้องกันการทุจริตประพฤติมิชอบ และธรรมาภิบาลในสังคมไทย โดยมีวัตถุประสงค์ที่สำคัญคือ เพื่อให้องค์กรปกครองส่วนท้องถิ่นและชุมชนมีบทบาทในการพัฒนาท้องถิ่นของตนเองได้อย่างมีอิสระ คล่องตัว มีประสิทธิภาพและตรวจสอบได้ พร้อมทั้งให้ประเทศไทยมีภาพลักษณ์ความโปร่งใสอยู่ในระดับแนวหน้าของอาเซียน และให้ประชาชนได้รับบริการด้านความยุติธรรมด้วยความสะดวกและรวดเร็ว ทั้งนี้เป้าหมายสำคัญของยุทธศาสตร์ดังกล่าว คือ การเพิ่มคะแนนดัชนีการรับรู้การทุจริต (CPI) ให้อยู่สูงกว่าร้อยละ ๕๐ เมื่อสิ้นสุดแผนฯ ๑๒

ยุทธศาสตร์ที่ ๖ ยังได้กำหนดแนวทางการป้องกันและปราบปรามการทุจริตและคอร์รัปชัน จำนวน ๕ หัวข้อ คือ

๑. ปลูกฝังค่านิยม วัฒนธรรม วิธีคิดและกระบวนทัศน์ให้คนมีความตระหนัก มีความรู้เท่าทันและมีภูมิต้านทานต่อโอกาสและการชักจูงให้เกิดการทุจริตคอร์รัปชัน และมีพฤติกรรมไม่ยอมรับการทุจริตประพฤติมิชอบ

๒. กำหนดกฎเกณฑ์ กติกา กระบวนการ ขั้นตอนการดำเนินงาน การเข้าถึงข้อมูลให้โปร่งใส ดังนี้

๒.๑ ตรวจสอบ จับกุม และลงโทษอย่างเคร่งครัดและจริงจัง

๒.๒ กำหนดให้มีมาตรการเสริมในเชิงบวกให้แก่องค์กรหรือหน่วยงานที่มีการบริหารจัดการที่ดี อาทิ การลดหย่อนภาษี และการประกาศเกียรติคุณ

๓. ส่งเสริมและสนับสนุนให้ภาคีองค์กรภาคเอกชน ประชาสังคม ชุมชน ประชาชน และเครือข่ายต่าง ๆ สอดส่องเฝ้าระวัง ตรวจสอบ ต่อต้านการทุจริตและประพฤติมิชอบของบุคลากรภาครัฐและเอกชน

๓.๑ วางมาตรการคุ้มครองพยานและผู้ที่เกี่ยวข้อง

๓.๒ ดำเนินการตามกระบวนการยุติธรรมปราศจากการแทรกแซงของนักการเมืองและผู้มีอิทธิพล

๓.๓ พัฒนาระบบตรวจสอบสาธารณะ

๔. ศึกษารูปแบบระบบบริหารจัดการของหน่วยงานราชการที่ทำหน้าที่ต่อต้านการทุจริตให้มีความเป็นอิสระ มีประสิทธิภาพ เป็นที่ศรัทธาของประชาชน มีความสามารถในการบริหารเชิงยุทธศาสตร์

๔.๑ วางระบบการตรวจสอบการปฏิบัติงานขององค์กรอิสระจากสาธารณชน หรือโดยองค์กรอิสระด้วยกันเอง

๔.๒ จัดให้มีการตั้งเกณฑ์มาตรฐานให้หน่วยงานสามารถนำไปใช้เป็นแนวทางการดำเนินการให้บรรลุเป้าหมาย

๕. ส่งเสริมธรรมาภิบาลภาคเอกชน โดยสนับสนุนให้ผู้มีส่วนเกี่ยวข้องกับธุรกิจเข้ามามีบทบาทในการตรวจสอบการทำงานของภาคเอกชนให้มากขึ้น

จัดให้มีรางวัลธรรมาภิบาลดีเด่นกับภาคเอกชน และสนับสนุนเงินอุดหนุน หรือลดค่าธรรมเนียม รวมทั้งอำนวยความสะดวกในการติดต่อราชการเป็นกรณีพิเศษ

ดังนั้นหากพิจารณาดูแล้วจะพบว่าร่างแผนพัฒนาเศรษฐกิจและสังคมแห่งชาติ ฉบับที่ ๑๒ (พ.ศ. ๒๕๖๐ - ๒๕๖๔) จะมุ่งเน้นการส่งเสริมและพัฒนาปลูกฝังค่านิยม วัฒนธรรม วิธีคิดและกระบวนทัศน์ด้านการต่อต้านการทุจริต รวมทั้งสนับสนุนให้ทุกภาคส่วนในสังคมได้เข้ามามีส่วนร่วมในการป้องกันและปราบปรามการทุจริต และมุ่งเน้นให้เกิดการส่งเสริมธรรมาภิบาลในภาคเอกชน เพื่อเป็นการตัดวงจรการทุจริต ระหว่างนักการเมือง ข้าราชการ และนักธุรกิจ ออกจากกัน ทั้งนี้การบริหารงานของส่วนราชการจะต้องมีความโปร่งใสและตรวจสอบได้ [๑๐]

นโยบายความมั่นคงแห่งชาติ ฉบับปัจจุบัน สำนักงานสภาความมั่นคงแห่งชาติ ในฐานะผู้กำกับและปฏิบัตินโยบายด้านความมั่นคงแห่งชาติ ได้กำหนดลำดับความสำคัญ โดยพิจารณาความเสี่ยงและผลกระทบต่อความมั่นคงที่เป็นแก่นหลักของชาติ แบ่งออกเป็น ๒ ส่วน คือ ส่วนที่ ๑ นโยบายสำคัญเพื่อเสริมสร้างความมั่นคงที่เป็นแก่นหลักของชาติ และส่วนที่ ๒ นโยบายความมั่นคงแห่งชาติทั่วไป ซึ่งการจัดสรรทรัพยากรจะให้น้ำหนักต่อนโยบายเสริมสร้างความมั่นคงที่เป็นแก่นหลักของชาติเป็นลำดับสำคัญในระดับต้น ทั้งนี้ จากการพิจารณาสถานการณ์และความเปลี่ยนแปลงของบริบทความมั่นคงในระยะ ๗ ปี (พ.ศ. ๒๕๕๘ - ๒๕๖๔) ในด้านที่เกี่ยวข้องกับการป้องกันและปราบปรามการทุจริต พบว่า ประเทศไทยยังคงมีปัญหาความไม่เชื่อมั่นในการบริหารประเทศตามหลักนิติธรรม โดยยังมีปัญหาเชิงโครงสร้างที่ไม่เอื้อต่อการบริหารตามหลักนิติธรรม ซึ่งแม้ว่าจะมีการกระจายอำนาจมากขึ้นแต่ในภาพรวมยังคงมีลักษณะรวมศูนย์อำนาจที่ส่วนกลาง เป็นข้อจำกัดต่อการเข้ามามีส่วนร่วมในการตรวจสอบของภาคส่วนต่าง ๆ ในสังคมไทย ประกอบกับการทุจริตในภาครัฐที่ขยายตัวออกไปทุกระดับ ส่งผลให้เกิดความไม่เชื่อมั่นของประชาชน ในขณะเดียวกันประชาชนบางส่วนก็ยอมรับกระบวนการทุจริตเพื่อแสวงหาประโยชน์ส่วนตน โดยผลของปัญหาดังกล่าวได้กัดกร่อนพื้นฐานทางคุณธรรมจริยธรรมของสังคม

นโยบายความมั่นคงแห่งชาติจึงได้มีการกำหนดทิศทางที่เกี่ยวข้องกับการป้องกันและปราบปรามการทุจริตปรากฏอยู่ในนโยบายส่วนที่ ๑ และ ๒ โดยมีหน่วยงานรับผิดชอบหลักคือ สำนักงาน ป.ป.ท. และหน่วยงานรับผิดชอบร่วมคือสำนักงาน ป.ป.ช. และทุกส่วนราชการ รายละเอียดนโยบายมีดังนี้

ส่วนที่ ๑ นโยบายเสริมสร้างความมั่นคงที่เป็นแก่นหลักของชาติ นโยบายที่ ๒ สร้างความเป็นธรรม ความปรองดอง และความสมานฉันท์ในชาติ ข้อ ๒.๒ สร้างความเชื่อมั่นต่อกลไกและกระบวนการยุติธรรม โดยมีสาระสำคัญคือ การพัฒนากลไกและมาตรฐานกระบวนการยุติธรรมให้มีประสิทธิภาพ ตอบสนองต่อการแก้ไขปัญหาของประชาชนได้อย่างรวดเร็ว และเปิดโอกาสให้ประชาชนสามารถเข้าถึงกระบวนการยุติธรรมได้อย่างเป็นธรรม ซึ่งในประเด็นนี้หน่วยงานที่เป็นกลไกหลักที่เกี่ยวข้องกับการป้องกันและปราบปรามการทุจริต อาทิ สำนักงาน ป.ป.ช. สำนักงาน ป.ป.ท. สำนักงานผู้ตรวจการแผ่นดิน สำนักงานอัยการสูงสุด ฯลฯ ควรที่จะได้มีการกำหนดแผนการดำเนินงานรองรับ โดยเฉพาะกระบวนการพิจารณาคดีที่เกี่ยวข้องกับการทุจริตที่มีความล่าช้าอยู่เป็นอย่างมากในปัจจุบัน เพื่อนำไปสู่การปฏิบัติกระบวนการพิจารณาคดีที่เกี่ยวข้องกับการทุจริตให้มีประสิทธิภาพยิ่งขึ้น อันจะนำมาสู่ความเชื่อมั่นของประชาชนที่มีต่อกลไกและกระบวนการยุติธรรมด้านการปราบปรามการทุจริต ซึ่งถือเป็นส่วนหนึ่งของนโยบายเสริมสร้างความมั่นคงที่เป็นแก่นหลักของชาติ

[๑๐] สำนักงานคณะกรรมการพัฒนาการเศรษฐกิจและสังคมแห่งชาติ.ร่างแผนพัฒนาเศรษฐกิจและสังคมแห่งชาติ ฉบับที่ ๑๒ (พ.ศ. ๒๕๖๐ – ๒๕๖๔),๒๕๕๘

ส่วนที่ ๒ นโยบายความมั่นคงแห่งชาติทั่วไป นโยบายที่ ๙ เสริมสร้างความมั่นคงของชาติจากภัยการทุจริต โดยมีสาระสำคัญคือ ขจัดการทุจริตและเงื่อนไขต่าง ๆ ที่เกิดจากเจ้าหน้าที่รัฐ และสร้างความตระหนักให้ทุกภาคส่วนร่วมมืออย่างจริงจังและสนับสนุนการดำเนินการป้องกันและปราบปรามการทุจริต โดยเฉพาะการให้ความสำคัญกับระบบการปฏิบัติ คือ การประสานความร่วมมือ การพัฒนาระบบการบริหารจัดการ การสร้างมาตรฐาน การติดตามประเมินผล รวมถึงการสร้างภาคีเครือข่ายในการต่อต้านการทุจริต[๑๑]

นอกจากนี้ เพื่อให้การดำเนินงานปฏิบัติยุทธศาสตร์ชาติว่าด้วยการป้องกันและปราบปรามการทุจริตสามารถนำไปใช้สู่การปฏิบัติได้อย่างจริงจัง และเหมาะสม รัฐบาลในปัจจุบัน จึงได้กำหนดแผนยุทธศาสตร์การพัฒนาระบบราชการไทย พ.ศ. ๒๕๕๖ - ๒๕๖๐ เป็นกรอบทิศทางการกำหนดกลยุทธ์และมาตรการให้ระบบราชการไทยบรรลุเป้าหมาย และดำเนินงานไปในทิศทางเดียวกัน มีการปรับสมดุลในการทำงานร่วมกับภาคส่วนอื่นอย่างมีคุณภาพ มีการทำงานแบบบูรณาการด้วยการใช้ยุทธศาสตร์เป็นตัวนำ มีภูมิคุ้มกันที่ดีสามารถปรับตัวเข้ากับสภาพแวดล้อมทั้งภายในและภายนอกเพื่อตอบสนองความต้องการของประชาชนในทุก ๆ สถานการณ์

แผนยุทธศาสตร์การพัฒนาระบบราชการไทย พ.ศ. ๒๕๕๖ - ๒๕๖๑ กำหนดยุทธศาสตร์การพัฒนาระบบราชการไว้เป็น ๓ หัวข้อ ๗ ประเด็น โดยในส่วนที่เกี่ยวข้องกับการป้องกันและปราบปรามการทุจริต คือ หัวข้อการพัฒนาอย่างยั่งยืน ประเด็นที่ ๖ การยกระดับความโปร่งใสและสร้างความเชื่อมั่นศรัทธาในการบริหารราชการแผ่นดิน โดยมีสาระสำคัญคือ การส่งเสริมและวางกลไกให้ส่วนราชการและหน่วยงานของรัฐเปิดเผยข้อมูลข่าวสารและสร้างความโปร่งใสในการปฏิบัติราชการ รวมทั้งส่งเสริมให้ภาคประชาชนเข้ามามีส่วนร่วม ในการตรวจสอบการทำงานของทางราชการ ตลอดจนการปฏิบัติยุทธศาสตร์และมาตรการในการต่อต้านการทุจริตให้บรรลุผลสัมฤทธิ์อย่างเป็นรูปธรรม โดยได้กำหนดกลยุทธ์ในการส่งเสริมและวางกลไกสร้างความโปร่งใสในการปฏิบัติราชการ ๓ ประการ ดังนี้

๑) ผลักดันให้หน่วยงานของรัฐมีการปฏิบัติตามกฎหมายข้อมูลข่าวสารของราชการอย่างจริงจัง รวมทั้งส่งเสริมให้ประชาชนมีความรู้ความเข้าใจเกี่ยวกับการใช้สิทธิตามกฎหมายข้อมูลข่าวสาร

๒) กำหนดมาตรการ กลไก และสนับสนุนช่องทางให้ส่วนราชการเปิดเผยข้อมูลข่าวสารโดยบูรณาการช่องทางการเผยแพร่ข้อมูลข่าวสารของทางราชการผ่านระบบสารสนเทศ

๓) ส่งเสริมสนับสนุนให้ส่วนราชการพัฒนาคู่มือ ขั้นตอน กระบวนการทำงาน และกำหนดหลักเกณฑ์ ตลอดจนวางกลไกให้ส่วนราชการเผยแพร่กระบวนการทำงานที่มีมาตรฐานเปิดเผยขั้นตอนระยะเวลาชัดเจน ตามช่องทางสื่อสารต่าง ๆ

ทั้งนี้ ปัจจัยเงื่อนไขสำคัญในการปฏิบัติให้แผนพัฒนายุทธศาสตร์ระบบราชการไทย พ.ศ. ๒๕๕๖ - ๒๕๖๑ นำไปสู่การปฏิบัติจนประสบความสำเร็จจำต้องอาศัยเงื่อนไขหลายประการ ดังนี้

๑) การเสริมสร้างภาวะผู้นำการบริหารการเปลี่ยนแปลง

๒) การเน้นกระบวนการเรียนรู้จากการปฏิบัติจริง

๓) การปรับปรุงกฎ ระเบียบ และกฎหมายต่าง ๆ ให้เอื้อต่อการเปลี่ยนแปลง

๔) การนำโปรแกรมประยุกต์หรือเทคโนโลยีสารสนเทศมาช่วยสนับสนุนการปฏิบัติราชการ

[๑๑] สำนักงานสภาความมั่นคงแห่งชาติ.นโยบายความมั่นคงแห่งชาติ, ๒๕๕๘

แผนยุทธศาสตร์การพัฒนาระบบราชการไทย พ.ศ. ๒๕๕๖ - ๒๕๖๑ จึงเป็นอีกหนึ่งทิศทางหลักในการป้องกันและปราบปรามการทุจริตของระบบราชการไทยในอนาคต ซึ่งปัจจุบันสำนักงานคณะกรรมการพัฒนาระบบราชการ (สำนักงาน ก.พ.ร.) ได้มีการดำเนินโครงการสำคัญเพื่อรองรับยุทธศาสตร์ด้านการยกระดับความโปร่งใสและสร้างความเชื่อมั่นศรัทธาในการบริหารราชการแผ่นดินมาอย่างต่อเนื่อง อาทิ โครงการยกระดับมาตรฐานองค์กรเพื่อการป้องกันการทุจริตคอร์รัปชัน โครงการเสริมสร้างความเข้มแข็งของศูนย์ปฏิบัติการเพื่อต่อต้านการทุจริต (ศปท.) นอกจากนั้นยังมีการสนับสนุนให้ส่วนราชการขยายผลการสร้างความโปร่งใสในการปฏิบัติราชการไปสู่กระบวนงานอื่น โดยเฉพาะกระบวนงานบริการที่มีผลกระทบต่อประชาชนและภาคธุรกิจสูง โดยพิจารณาจากข้อมูลสถิติเรื่องร้องเรียนจากหน่วยงานที่เกี่ยวข้องกับการป้องกันและปราบปรามการทุจริต และผลการศึกษาดัชนีการรับรู้การทุจริต (CPI) จึงคาดการณ์ได้ว่าทิศทางของการป้องกันและปราบปรามการทุจริตของส่วนราชการไทยจะเป็นไปตามทิศทางที่กำหนดไว้ในแผนยุทธศาสตร์การพัฒนาระบบราชการไทย พ.ศ. ๒๕๕๖ - ๒๕๖๑ ดังกล่าวด้วย[๑๒]

สำหรับอีกกลไกหนึ่ง ซึ่งเป็นภาคส่วนสำคัญในการปฏิบัติงานด้านการป้องกันและปราบปรามการทุจริตในปัจจุบัน นั่นก็คือ คณะกรรมการต่อต้านการทุจริตแห่งชาติ (คตช.) ซึ่งเป็นกลไกส่วนหนึ่งที่คณะรักษาความสงบเรียบร้อยแห่งชาติ (คสช.) ได้แต่งตั้งขึ้น เพื่อแก้ไขปัญหาการทุจริตของประเทศไทย โดยในห้วงเวลาที่ผ่านมา

คณะกรรมการต่อต้านการทุจริตแห่งชาติ (คตช.) ได้กำหนดแนวทางการปฏิบัติมาตรการป้องกันและปราบปรามเพื่อแก้ไขปัญหาการทุจริต มุ่งเน้นดำเนินการใน ๒ ประเด็นหลักคือ

๑) การต่อต้านการทุจริต : ควรบูรณาการกลไกการปฏิบัติระหว่าง รัฐบาล/คสช. และองค์กรภาคเอกชน โดยกำหนดแนวทางการปฏิบัติร่วมกันเพื่อให้เกิดประสิทธิภาพและรวดเร็ว

๒) การสร้างการรับรู้ : ต้องให้องค์กรภาคเอกชนเข้ามามีส่วนร่วม เน้นการเผยแพร่ประชาสัมพันธ์ เพื่อสร้างการรับรู้ให้กับทุกภาคส่วน

โดยได้เริ่มดำเนินการตรวจสอบการทุจริตในประเด็นสำคัญ คือ เรื่องที่ก่อให้เกิดความเสียหายอย่างร้ายแรงต่อรัฐ เรื่องที่ส่งผลกระทบต่อเศรษฐกิจ และขจัดปัญหาข้าราชการไม่ปฏิบัติราชการตามหน้าที่ความรับผิดชอบ นอกจากนี้ ยังได้มีข้อสั่งการให้ดำเนินการในด้านต่าง ๆ โดยสรุป ดังนี้

๑) ด้านการศึกษา : ให้กระทรวงศึกษาธิการบรรจุหลักสูตร “โตไปไม่โกง” ในโครงสร้างกิจกรรมพัฒนาผู้เรียน จำนวน ๑ ชั่วโมง/สัปดาห์ รวม ๔๐ ชั่วโมง ต่อปีการศึกษา ตั้งแต่ระดับชั้นอนุบาลถึงประถมศึกษาปีที่ ๖ โดยให้เริ่มตั้งแต่ภาคเรียนที่ ๑ ปีการศึกษา ๒๕๕๘ ทุกโรงเรียนในสังกัดกระทรวงศึกษาธิการและโรงเรียนในสังกัดกรมส่งเสริมการปกครองท้องถิ่น โดยให้กระทรวงศึกษาธิการ ปรับลดเวลาในการเรียนการสอนกลุ่มสาระวิชาหลักเพื่อสอดแทรกการเรียนการสอนเรื่องหน้าที่พลเมือง ประวัติศาสตร์ พลศึกษาและวิชา “โตไปไม่โกง” เพื่อสร้างความเข้มแข็งให้ประเทศ

๒) ด้านการเปิดเผยข้อมูลข่าวสาร : ให้สำนักงานคณะกรรมการข้อมูลข่าวสารของทางราชการ (สขร.) สำนักงาน กพร. และสำนักงานรัฐบาลอิเล็กทรอนิกส์ (สรอ.) ใช้กฎหมายที่มีอยู่ผลักดันให้เกิดการเปิดเผยข้อมูลให้เป็นไปตามหลักสากล (Open Government Data : OGD) โดยให้ สรอ. กำหนดแนวทางการเปิดเผยชุดข้อมูลสร้างความโปร่งใสหน่วยงานภาครัฐ พร้อมบูรณาการร่วมกับสำนักงานสถิติแห่งชาติ ฐานข้อมูล Digital Economy ภาคการค้า อุตสาหกรรมให้ครบทุกกลุ่ม

[๑๒] สำนักงานคณะกรรมการพัฒนาระบบราชการ.แผนยุทธศาสตร์การพัฒนาระบบราชการไทย พ.ศ. ๒๕๕๖ – ๒๕๖๑ ,๒๕๕๖

๓) ด้านบุคลากรภาครัฐ : ให้พิจารณาศึกษาความจำเป็นในการแยกคดีทุจริตออกมาดำเนินการเป็นการเฉพาะจากหน่วยตรวจสอบ เช่น สำนักงาน ป.ป.ช. สำนักงาน ป.ป.ท. สำนักงานการตรวจเงินแผ่นดิน (สตง.) และให้พิจารณาแนวทางการดูแลข้าราชการประจำมิให้ต้องรับผิดในคดีทุจริตแทนนักการเมือง รวมถึงให้ สำนักงาน ก.พ. สร้างกลไกแต่งตั้งคณะกรรมการ เพื่อพิจารณาการโยกย้ายข้าราชการพลเรือนระดับสูงในแต่ละกระทรวงเช่นเดียวกับที่กำหนดไว้ในพระราชบัญญัติจัดระเบียบราชการกระทรวงกลาโหม ส่วนในด้านการสร้างความรู้และความตระหนักให้กับเจ้าหน้าที่ของรัฐให้กระทรวงมหาดไทยร่วมมือปฏิบัติมาตรการสร้างองค์ความรู้การป้องกันการทุจริตและปลูกจิตสำนึกข้าราชการให้รู้คุณค่าและศักดิ์ศรีของข้าราชการ ให้กรมบัญชีกลางสร้างองค์ความรู้เรื่องวิธีประกวดราคาอิเล็กทรอนิกส์ (Electronic Bidding : e - bidding) ให้พร้อมดำเนินการ

๔) ด้านเครือข่ายต่อต้านการทุจริต : ให้วางระบบบริหารจัดการเครือข่ายที่จัดตั้งขึ้นให้มีองค์ประกอบในการบริหารทั้ง ๓ กลไก คือ การจัดตั้ง - การควบคุม - การใช้งาน และให้สำนักงบประมาณพิจารณาสนับสนุนเงินกองทุน เพื่อใช้สนับสนุนการดำเนินงานของภาคประชาสังคมในการต่อต้านการทุจริต โดยจัดตั้งกองทุน “กองทุนส่งเสริมธรรมาภิบาลและขจัดการทุจริต” และให้สำนักเลขาธิการนายกรัฐมนตรีออกระเบียบ หลักเกณฑ์วิธีการให้เป็นไปตามกฎหมาย

๕) ด้านการปราบปรามการทุจริต : เร่งรัดกลไกการตรวจสอบและดำเนินคดีจากการใช้มาตรการทางปกครอง โดยให้พิจารณาคดีทุจริตที่สำคัญ และดำเนินการกับข้าราชการชั้นผู้ใหญ่ที่เกี่ยวข้องกับการทุจริตให้พ้นจากตำแหน่ง นอกจากนี้ ให้สำนักงาน ก.พ. กำหนดตำแหน่งรองรับ และให้พิจารณาคดีต่าง ๆ ที่ยังค้างจำนวนมากอยู่ในชั้นศาล

๖) ด้านกฎหมาย : มอบหมายให้ สำนักงาน ก.พ.ร. เร่งรัดบังคับใช้ พระราชบัญญัติการอำนวยความสะดวกในการพิจารณาอนุญาตของทางราชการ พ.ศ. ๒๕๕๘ และพระราชบัญญัติข้อมูลข่าวสารของทางราชการ พ.ศ. ๒๕๔๐ โดยมอบหมายให้ สำนักงาน ก.พ.ร. รับผิดชอบบังคับใช้และเร่งรัดให้มีการเปิดเผยขั้นตอนการขออนุญาตของทางราชการด้วย นอกจากนั้น ให้นำมาตรการทางปกครองและกลไกการปฏิบัติของฝ่ายบริหารบรรจุไว้ในพระราชบัญญัติมาตรการของฝ่ายบริหารในการป้องกันและปราบปรามการทุจริต พ.ศ. ๒๕๕๑ (ฉบับแก้ไขเพิ่มเติม)

๗) ด้านการต่างประเทศ : ให้กระทรวงการคลังเป็นเจ้าภาพเสนอตัวเข้าร่วมเป็นภาคีสมาชิกองค์กรเพื่อความโปร่งใส (Open Government Data : OGD) และให้ประเทศไทยเข้าร่วมเป็นสมาชิกโครงการเพื่อความโปร่งใสการจัดการทรัพยากร (Extractive Industry Transparency Initiative : EITI) โดยมอบหมายให้กระทรวงพลังงานประสานกับภาคอุตสาหกรรม และภาคประชาสังคมที่เกี่ยวข้องเพื่อสมัครและดำเนินการให้เป็นไปตามข้อกำหนดของ EITI นอกจากนี้ ให้จัดตั้งศูนย์กลางรับเรื่องร้องทุกข์สำหรับผู้ร่วมลงทุนและนักลงทุนต่างชาติ โดยให้ครอบคลุมถึงระดับภูมิภาค และพิจารณาใช้ช่องทางของตำรวจด้วย

๘) มาตรการป้องกันและปราบปรามการทุจริต : ให้บรรจุมาตรการของรัฐบาลที่เกี่ยวข้องกับการป้องกันและปราบปรามการทุจริต ตามที่รองนายกรัฐมนตรี (นายวิษณุ เครืองาม) ได้ชี้แจงในที่ประชุม ศอ.ตช. ในการประชุมครั้งที่ ๕/๒๕๕๘ เมื่อวันที่ ๑๓ กรกฎาคม ๒๕๕๘ ไว้ในแผนยุทธศาสตร์ชาติ เพื่อให้เกิดความยั่งยืน โดยสรุปมาตรการดังนี้

๘.๑) มาตรการตามรัฐธรรมนูญระบุว่า รัฐบาลที่จะเข้าบริหาร ส.ส. ส.ว. รัฐมนตรี หรือกรรมการองค์กรอิสระจะต้องยื่นบัญชีทรัพย์สินย้อนหลัง ๕ ปี และที่สำคัญคือ ระบุว่า รัฐบาลเข้าบริหาร

ประเทศจะต้องปฏิบัติตามรัฐธรรมนูญ กฎหมาย ตามนโยบายที่แถลงไว้ต่อรัฐสภา ตามยุทธศาสตร์ชาติ รวมถึงแผนพัฒนาเศรษฐกิจและสังคมแห่งชาติ แผนด้านความมั่นคง และแผนการต่อต้านการทุจริต

๘.๒) มาตรการป้องกันและปราบปรามการทุจริตเฉพาะด้าน ได้แก่ เรื่องป่าไม้ มาตรการทางภาษี คณะกรรมการแต่งตั้งข้าราชการป้องกันการแทรกแซงและการซื้อขายตำแหน่ง การค้ามนุษย์ การหลบหนีเข้าเมือง เป็นต้น โดยกำหนดให้ศาลเปิดแผนกพิเศษเฉพาะด้านดังกล่าวข้างต้น รวมถึงกำหนดให้มีการโอนคดีเพื่อพิจารณาคดีที่มีอิทธิพลในท้องถิ่นด้วย

๘.๓) มาตรการตามมาตรา ๔๔ ตามรัฐธรรมนูญแห่งราชอาณาจักรไทย (ฉบับชั่วคราว) พ.ศ. ๒๕๕๐ หัวหน้า คสช. มีคำสั่งให้ข้าราชการที่เกี่ยวข้องกับการทุจริตหยุดพักปฏิบัติหน้าที่ โดยรายใดอยู่ระหว่างการสอบสวนของ ป.ป.ช. ให้ สอบต่อไป ส่วนรายใดที่ ป.ป.ช. ยังไม่สอบสวนก็อาจตั้งคณะกรรมการขึ้นมาเพื่อสอบสวน เมื่อผลการสอบสวนปรากฏว่าไม่มีมูลก็จะดำเนินการให้กลับไปปฏิบัติหน้าที่เดิมต่อไป

๘.๔) มาตรการตาม พ.ร.บ. อำนวยความสะดวกในการพิจารณาอนุญาตของทางราชการ พ.ศ. ๒๕๕๘ ที่มีผลบังคับใช้เมื่อวันที่ ๒๑ กรกฎาคม ๒๕๕๘ ซึ่งทางสำนักงาน ก.พ.ร. ได้แจ้งให้หน่วยงานราชการจัดทำคู่มือประชาชนเกี่ยวกับการอนุญาตต่าง ๆ ที่อยู่ในอำนาจหน้าที่

๘.๕) มาตรการตามพระราชบัญญัติมาตรการฝ่ายบริหารในการป้องกันและปราบปรามการทุจริต พ.ศ. ๒๕๕๑ ซึ่งคณะรัฐมนตรีได้พิจารณาเห็นชอบและจะส่งให้สภานิติบัญญัติแห่งชาติ และมาตรการตามพระราชบัญญัติจัดซื้อจัดจ้างฯ ซึ่งจะใช้แทนระเบียบสำนักนายกรัฐมนตรีว่าด้วยการพัสดุ พ.ศ. ๒๕๓๕ เนื่องจากระเบียบดังกล่าวมีจุดอ่อนมาก ใช้กับส่วนราชการไม่ครอบคลุมถึงรัฐวิสาหกิจ ทำให้รัฐวิสาหกิจมีช่องทางในการทุจริตจำนวนมาก เนื่องจากไม่ใช้ระเบียบสำนักนายกรัฐมนตรีว่าด้วยการพัสดุ พ.ศ. ๒๕๓๕ คณะรัฐมนตรีได้พิจารณาเห็นชอบแล้ว ขณะนี้ส่งให้สำนักงานคณะกรรมการกฤษฎีกาตรวจร่างก่อนส่งสภานิติบัญญัติแห่งชาติ[๑๓]

ทั้งนี้ ข้อสั่งการ แนวทางและมาตรการของคณะกรรมการต่อต้านการทุจริตแห่งชาติจะมีผลโดยตรงต่อทิศทางการป้องกันและปราบปรามการทุจริตของหน่วยงานภาครัฐในอนาคต

จากสถานการณ์ปัจจุบันและทิศทางการป้องกันและปราบปรามการทุจริตภายในประเทศไทยดังกล่าวข้างต้น จะเห็นได้อย่างชัดเจนว่าในปัจจุบันประเทศไทย มีความพยายามที่จะกำหนดทิศทางการป้องกันและปราบปรามการทุจริต โดยมีการกำหนดทั้งในร่างรัฐธรรมนูญฯ ซึ่งเป็นกฎหมายสูงสุดที่ใช้ในการบริหารราชการแผ่นดิน และการปกครองประเทศ เพื่อให้เห็นถึงความจริงจัง และจริงใจ ที่จะให้ทุกภาคส่วนในสังคม ได้เข้ามามีส่วนร่วมในการแก้ไขปัญหาการทุจริต ให้บรรเทาเบาบางลง หรือหมดสิ้นไปในอนาคต รวมถึงการสร้างให้เกิดความโปร่งใสในการตรวจสอบการปฏิบัติงานของภาครัฐ เพื่อให้การดำเนินงานสามารถบรรลุเป้าหมาย และวัตถุประสงค์ที่วางไว้ หน่วยงานหรือองค์กรที่เกี่ยวข้องกับการป้องกันและปราบปรามการทุจริต จึงได้มีการจัดทำยุทธศาสตร์ทั้งในระดับชาติ จนถึงแนวทางในการผลักดันให้หน่วยงานหรือองค์กรต่าง ๆ ได้นำเอายุทธศาสตร์ชาติฯ ไปปรับใช้เป็นแผนงาน/กิจกรรม/โครงการ เพื่อป้องกันและแก้ไขปัญหาการทุจริตให้มีประสิทธิภาพและประสิทธิผล ซึ่งหากทุกภาคส่วนตระหนักถึงปัญหาการทุจริตและได้ร่วมมือร่วมใจกันปฏิบัติงานด้านการป้องกันและปราบปรามการทุจริตอย่างจริงจังและต่อเนื่อง ก็เชื่อได้ว่าสิ่งที่ประชาชนทุกคนอยากเห็นว่าประเทศไทยของเรามีภาพลักษณ์ความโปร่งใสในอันดับที่ดีขึ้น และเป็นที่ยอมรับในสังคมโลกจะอยู่อีกไม่ไกลอย่างแน่นอน

[๑๓] คณะกรรมการต่อต้านการทุจริตแห่งชาติ.แนวทางการปฏิบัติมาตรการป้องกันและปราบปรามเพื่อแก้ไขปัญหาการทุจริต,๒๕๕๘

๕

๕. ทบทวนงานวิจัยและการศึกษาคู่เทียบ (Benchmarking)

๕.๑ ทบทวนงานวิจัย [๑๔]

๑. รูปแบบและลักษณะการทุจริตในกระบวนการบริหารราชการแผ่นดิน จากการศึกษาวิจัยของ นนทวัชร์ นวตระกูลพิสุทธิ์ และคณะ เรื่องการวิจัยเพื่อศึกษารูปแบบการทุจริตเชิงนโยบาย[๑๕] ผาสุก พงษ์ไพจิตร และคณะ เรื่องการคอร์รัปชันในระบบราชการไทย[๑๖] สำเรียง เมฆเกรียง และคณะ เรื่องมาตรการการป้องกันการทุจริตแนวใหม่ : ศึกษากรณี "การทุจริตเชิงนโยบายและผลประโยชน์ทับซ้อน[๑๗] และผาสุก พงษ์ไพจิตร และคณะ เรื่องรัฐ ธุรกิจ และคอร์รัปชัน[๑๘] เป็นต้น พบว่า ในอดีตมีการทุจริตในกระบวนการและขั้นตอนการบริหารราชการแผ่นดินหลายกรณี และในแต่ละกรณีก็ส่งผลให้เกิดความเสียหายเป็นจำนวนมากทั้งในเชิงเศรษฐกิจ สังคม และวัฒนธรรม เนื่องจากกระบวนการบริหารราชการแผ่นดินเป็นจุดตั้งต้นให้เกิดการทุจริต อีกทั้งที่ผ่านมายังขาดระบบควบคุมตรวจสอบ ส่งผลให้มีความเสี่ยงต่อการทุจริตทั้งในการกำหนดนโยบายหรือโครงการ การออกกฎหมาย การดำเนินนโยบาย ผู้มีส่วนเกี่ยวข้องในการผลักดันนโยบายหรือโครงการที่มีความเสี่ยงในการทุจริตค่อนข้างสูง เป็นต้น ซึ่งงานศึกษาวิจัยหลายเรื่องต่างมีข้อค้นพบเกี่ยวกับรูปแบบและลักษณะการทุจริตในกระบวนการบริหารราชการแผ่นดิน คือ

การกำหนดนโยบายเพื่อจัดทำโครงการขนาดใหญ่ เช่น โครงการบ่อบำบัดน้ำเสียคลองด่าน หรือโครงการก่อสร้างสนามบินสุวรรณภูมิ เป็นต้น **การออกกฎหมายหรือการแก้ไขกฎหมาย** โดยการใช้อำนาจของฝ่ายบริหารในการตราพระราชกำหนด หรือการใช้อำนาจตรากฎหมายโดยผ่านสมาชิกพรรคที่เป็นสมาชิกรัฐสภา เช่น การออกกฎหมายและแก้ไขกฎหมายที่เกี่ยวข้องกับการประกอบกิจการโทรคมนาคม เป็นต้น **การดำเนินนโยบายหรือโครงการ** โดยอาศัยความสัมพันธ์กับต่างประเทศ เช่น การจัดซื้อรถและเรือดับเพลิงของกรุงเทพมหานคร หรือการปล่อยกู้ของธนาคารเพื่อการส่งออกและนำเข้าแห่งประเทศไทย (EXIM Bank) แก่รัฐบาลสหภาพพม่าเพื่อซื้อเครื่องจักรและพัฒนาประเทศ เป็นต้น **การกำหนดมาตรการเกี่ยวกับการบริหารจัดการที่มีลักษณะเป็นการเอื้อประโยชน์** โดยการกำหนดกฎเกณฑ์ที่เป็นการเอื้อประโยชน์ เช่น กรณีการแจกเอกสารสิทธิในที่ดิน สปก. ๔-๐๑ เป็นต้น **การใช้อำนาจตามตำแหน่ง**ในคณะกรรมการที่มีหน้าที่กำหนดมาตรการส่งเสริม การประกอบธุรกิจ หรือผ่านคณะกรรมการที่มีหน้าที่ควบคุมกำกับดูแลการประกอบธุรกิจ เป็นต้น

---

[๑๔] จัดทำโดยนายณัฐวุฒิ สมบูรณ์ยิ่ง นักวิจัยสังคมศาสตร์ปฏิบัติการ และนายสยาม ธีระบุตร นักวิจัยสังคมศาสตร์ปฏิบัติการ ศูนย์วิจัยเพื่อต่อต้านการทุจริต ป่วย อึ้งภากรณ์

[๑๕] นนทวัชร์ นวตระกูลพิสุทธิ์ และคณะ, การวิจัยเพื่อศึกษารูปแบบการทุจริตเชิงนโยบาย, ๒๕๕๑

[๑๖] ผาสุก พงษ์ไพจิตร และคณะ, การคอร์รัปชันในระบบราชการไทย, ๒๕๔๒

[๑๗] สำเรียง เมฆเกรียง และคณะ, โครงการศึกษาวิจัยเรื่องมาตรการการป้องกันการทุจริตแนวใหม่ : ศึกษากรณี "การทุจริตเชิงนโยบายและผลประโยชน์ทับซ้อน, ๒๕๕๑

[๑๘] ผาสุก พงษ์ไพจิตร และคณะ, รัฐ ธุรกิจ และคอร์รัปชัน, ๒๕๔๕

ข้อเสนอแนะที่สำคัญในการแก้ไขปัญหาการทุจริตในกระบวนการบริหารราชการแผ่นดิน อาทิ การมีระบบการควบคุมและตรวจสอบกระบวนการบริหารราชการแผ่นดิน การปรับปรุงและบังคับใช้กฎหมายที่เกี่ยวข้องกับกระบวนการบริหารราชการแผ่นดิน การกำหนดความรับผิดชอบและหลักเกณฑ์ที่เกี่ยวข้องกับกระบวนการบริหารราชการแผ่นดิน เพื่อให้กระบวนการและขั้นตอนในการบริหารราชการแผ่นดินมีความโปร่งใส เปิดโอกาสการมีส่วนร่วมและลดการทุจริตในกระบวนการและขั้นตอนการบริหารราชการแผ่นดิน เป็นต้น

๒. ปัญหาการทุจริตที่ควรมุ่งเน้นแก้ไข จากการศึกษาวิจัยของสมคิด เลิศไพฑูรย์ และคณะ เรื่อง การป้องกันและปราบปรามการทุจริตในองค์กรปกครองส่วนท้องถิ่น[๑๙] คณพล จันทร์หอม และคณะ เรื่องประเด็นทางกฎหมายที่เป็นช่องทางให้เกิดการทุจริตที่มีผลกระทบในภาพรวมโดยเฉพาะภาคเอกชน[๒๐] ปัณณ์ อนันอภิบุตร และคณะ เรื่องการปฏิรูประบบงบประมาณของไทยเพื่อต่อต้านการทุจริต[๒๑] และสุรศักดิ์ ไชยธนกิจ เรื่อง การศึกษานำร่องเพื่อสร้างดรรชนีทุจริต[๒๒] เป็นต้น พบว่า มีปัญหาการทุจริตที่มีความสุ่มเสี่ยงและควรมุ่งเน้นแก้ไขปัญหา คือ การทุจริตในการจัดซื้อจัดจ้างและการจัดทำโครงสร้างพื้นฐาน ปัญหาการทุจริตในการบริหารงานบุคคล ปัญหาการทุจริตในการออกใบอนุญาต การทุจริตในกระบวนการจัดเตรียมงบประมาณ ซึ่งมีความเสี่ยงหรือช่องโหว่ที่มีโอกาสการทุจริตสูง กล่าวคือ กฎเกณฑ์ควบคุมการทุจริตในการจัดซื้อจัดจ้างยังมีไม่เพียงพอ โครงสร้างองค์กรกฎหมายและโครงสร้างกฎหมายยังไม่สนองต่อการป้องกันและปราบปรามการทุจริต มีช่องโหว่ของกฎหมายเปิดให้มีการผูกขาดการใช้อำนาจ มีการร่วมมือกันระหว่างข้าราชการ นักการเมือง และนักธุรกิจ เพื่อทุจริตคอร์รัปชันโครงการขนาดใหญ่ของรัฐ

๓. ข้อจำกัดการดำเนินงานเพื่อการปราบปรามการทุจริต จากการศึกษาวิจัยของนิยม รัฐอมฤต เรื่อง กระบวนการไต่สวนและการถอดถอนผู้ดำรงตำแหน่งในระดับสูง : ในอำนาจหน้าที่ของ ป.ป.ช.[๒๓] และอุดม รัฐอมฤต เรื่องความเหมาะสมในการปฏิรูปกฎหมายที่เกี่ยวข้องกับการกระทำความผิดต่อตำแหน่งหน้าที่ตามประมวลกฎหมายอาญา มาตรา ๑๕๗[๒๔] เป็นต้น พบข้อจำกัดการดำเนินงานด้านการปราบปรามการทุจริต เช่น กระบวนการไต่สวนและการถอดถอนผู้ดำรงตำแหน่งในระดับสูงมีข้อจำกัดทั้งในด้านกฎหมาย ด้านการบริการ ด้านการเมืองและสังคม กลไกการนำบทบาทของรางวัลนำจับในการแก้ไขปัญหาการทุจริตคอร์รัปชันมีผลต่อการแก้ไขปัญหาการทุจริตเพียงเล็กน้อย ข้อจำกัดของมาตรา ๑๕๗ ตามประมวลกฎหมายอาญา ทั้งในเชิงแนวคิดควบคุมตรวจสอบและความชอบด้วยรัฐธรรมนูญ และข้อจำกัดในกรอบอำนาจและการบังคับใช้กฎหมาย เป็นต้น

---

[๑๙] สมคิด เลิศไพฑูรย์ และคณะวิจัย,การป้องกันและปราบปรามการทุจริตในองค์กรปกครองส่วนท้องถิ่น, ๒๕๕๒

[๒๐] คณพล จันทร์หอม และคณะ, โครงการศึกษาประเด็นทางกฎหมายที่เป็นช่องทางให้เกิดการทุจริตที่มีผลกระทบในภาพรวมโดยเฉพาะภาคเอกชน, ๒๕๕๕

[๒๑] ปัณณ์ อนันอภิบุตร และคณะ,การปฏิรูประบบงบประมาณของไทยเพื่อต่อต้านการทุจริต, ๒๕๕๓

[๒๒] สุรศักดิ์ ไชยธนกิจ, การศึกษานำร่องเพื่อสร้างดรรชนีทุจริต, ๒๕๕๔

[๒๓] นิยม รัฐอมฤต.กระบวนการไต่สวนและการถอดถอนผู้ดำรงตำแหน่งในระดับสูง : ในอำนาจหน้าที่ของ ป.ป.ช., ๒๕๔๙

[๒๔] อุดม รัฐอมฤต.ความเหมาะสมในการปฏิรูปกฎหมายที่เกี่ยวข้องกับการกระทำความผิดต่อตำแหน่งหน้าที่ตามประมวลกฎหมายอาญา มาตรา ๑๕๗, ๒๕๕๕

๔. นัยสำคัญที่ส่งผลต่อภาพลักษณ์คอร์รัปชันของประเทศไทย จากการศึกษาวิจัยของ พรศักดิ์ ผ่องแผ้ว และคณะ เรื่องดัชนีคอร์รัปชันของไทย : การสร้างและตรวจสอบความเชื่อถือได้[๒๕] วิชัย รูปขำดี และคณะ เรื่องการจัดทำ Benchmark ด้านคอร์รัปชันสำหรับประเทศไทย[๒๖] และเสาวนีย์ ไทยรุ่งโรจน์ และคณะ เรื่อง การประเมินสถานการณ์ด้านการทุจริตในประเทศไทย[๒๗] เป็นต้น พบว่า มีเหตุและปัจจัยที่ส่งผลต่อภาพลักษณ์คอร์รัปชันของประเทศไทย คือ ๑) การผูกขาดอำนาจ การใช้ดุลพินิจ การตรวจสอบได้ และความโปร่งใสของระบบราชการไทย ๒) กลุ่มผู้มีส่วนได้เสียที่เกี่ยวข้องกับการกำหนดและจำแนกสาระสำคัญการวัดภาพลักษณ์คอร์รัปชันคือ ฝ่ายการเมือง ข้าราชการฝ่ายปฏิบัติ ข้าราชการฝ่ายป้องกันปราบปราม ฝ่ายนักธุรกิจ และประชาชน/สื่อมวลชน ๓) มีตัวชี้วัดการประเมินภาพลักษณ์คอร์รัปชันของไทยจำนวน ๓๒ ตัวชี้วัด ที่ยังไม่มีหน่วยงานใดเก็บข้อมูลไว้เป็นระบบ ซึ่งมีข้อเสนอแนะที่สำคัญ เช่น การนำข้อมูลที่เกี่ยวข้องไปใช้พัฒนาการยกระดับภาพลักษณ์สถานการณ์การคอร์รัปชันของประเทศไทย การปรับปรุงและพัฒนาหลักเกณฑ์และเงื่อนไขที่ส่งผลต่อภาพลักษณ์การคอร์รัปชันของประเทศไทย หน่วยงานที่เกี่ยวข้องควรมีการดำเนินงานและให้ความสำคัญในประเด็นที่เกี่ยวข้องกับการทุจริตที่มีความสำคัญ และสากลให้ความสนใจ เป็นต้น

๕. มาตรการสากลเพื่อการป้องกันและปราบปรามการทุจริต จากการศึกษาวิจัยของเอก ตั้งทรัพย์วัฒนา และคณะ เรื่องมาตรการป้องกันการเกิดผลประโยชน์ทับซ้อน แนวทางการประยุกต์มาตรการสากลเพื่อการต่อต้านการทุจริตของประเทศไทย[๒๘] พบว่า มาตรการสากลเพื่อการป้องกันและปราบปรามการทุจริตที่ควรนำมาปรับใช้ คือ **มาตรการเชิงสนับสนุน** ได้แก่มาตรการสำรวจทัศนคติ มาตรการการศึกษาและฝึกอบรมเพื่อสร้างค่านิยมสังคมปลอดคอร์รัปชัน มาตรการการสร้างเครือข่ายเพื่อการต่อต้านการคอร์รัปชัน มาตรการการสร้างราชการโปร่งใสโดยเน้นการเข้าถึงข้อมูลภาครัฐของสื่อ **มาตรการเชิงปราบปราม** ได้แก่ มาตรการลงโทษโดยการเชือดไก่ให้ลิงดู และ **มาตรการเชิงป้องกัน** ได้แก่ มาตรการคุ้มครองและให้รางวัลแก่ผู้แจ้งเบาะแส มาตรการประมวลจริยธรรม

๖. กระบวนการกล่อมเกลาทางสังคมและการปลูกฝังคุณธรรม จริยธรรม จากการศึกษาวิจัยของขัตติยา กรรณสูต และคณะ เรื่องคุณธรรม จริยธรรม ความซื่อสัตย์ของคนไทย[๒๙] และนูรมาน จินตารา และคณะ เรื่อง การปลูกฝังคุณธรรม จริยธรรม และวินัยของเด็กและเยาวชนในพื้นที่สามจังหวัดชายแดนภาคใต้ : ปัตตานี ยะลา และนราธิวาส[๓๐] เป็นต้น ที่มุ่งศึกษาวิจัยกระบวนการที่ก่อให้เกิดการกล่อมเกลาทางสังคมและการปลูกฝังคุณธรรม จริยธรรม ให้กับคนทุกช่วงวัย เริ่มตั้งแต่เยาวชน คนทำงาน พบว่าการเป็นคนดีที่ซื่อสัตย์นั้นต้องมีองค์ประกอบสำคัญ ๔ อย่าง คือ สถาบันครอบครัว สถาบันโรงเรียน สถาบันศาสนา และสภาพแวดล้อมอื่น ๆ เช่น สื่อมวลชน ผู้บังคับบัญชา เพื่อน เป็นต้น จะมีอิทธิพลต่อการขัดเกลาหล่อหลอมให้เป็นคนดีที่ซื่อสัตย์ และการ “สร้างคนดี” ด้วยลักษณะและเนื้อหาของการปลูกฝังคุณธรรม จริยธรรม จะเริ่มจากเรื่องหลักศรัทธาเป็นอันดับแรก หลังจากนั้นจึงให้ความสำคัญในเรื่องหลักปฏิบัติ และเมื่อหลักศรัทธาและหลักปฏิบัติเข้มแข็งแล้ว ก็จะเริ่มสอดแทรกเรื่องคุณธรรม

---

[๒๕] พรศักดิ์ ผ่องแผ้ว และคณะ, ดัชนีคอร์รัปชันของไทย : การสร้างและตรวจสอบความเชื่อถือได้, ๒๕๔๕

[๒๖] ดร.วิชัย รูปขำดี และคณะ. การจัดทำ Benchmark ด้านคอร์รัปชันสำหรับประเทศไทย, ๒๕๕๒

[๒๗] เสาวนีย์ ไทยรุ่งโรจน์ และคณะ, โครงการประเมินสถานการณ์ด้านการทุจริตในประเทศไทย, ๒๕๕๑

[๒๘] เอก ตั้งทรัพย์วัฒนา และคณะ , แนวทางการประยุกต์มาตรการสากลเพื่อการต่อต้านการทุจริตของประเทศไทย, ๒๕๕๐

[๒๙] ขัตติยา กรรณสูต และคณะ, คุณธรรม จริยธรรม ความซื่อสัตย์ของคนไทย, ๒๕๔๕

[๓๐] นูรมาน จินตารา และคณะ, การปลูกฝังคุณธรรม จริยธรรม และวินัยของเด็กและเยาวชนในพื้นที่สามจังหวัดชายแดนภาคใต้ : ปัตตานี ยะลา และนราธิวาส, ๒๕๕๓

๗. การเสริมสร้างความร่วมมือจากทุกภาคส่วนในการป้องกันและปราบปรามการทุจริต จากการศึกษาวิจัยของอภิชัย พันธเสน และคณะ เรื่องการศึกษาและแนวทางความร่วมมือกับภาครัฐ ภาคเอกชน และภาคประชาชนในการป้องกันและปราบปรามทุจริต[๓๑] และแสวง บุญเฉลิมวิภาส และคณะ เรื่องการศึกษาพันธกรณีและความพร้อมของประเทศไทยในการปฏิบัติตามอนุสัญญาสหประชาชาติว่าด้วยการต่อต้านการทุจริต ค.ศ. ๒๐๐๓[๓๒] เป็นต้น พบว่า รัฐต้องส่งเสริมการมีส่วนร่วมของทุกภาคส่วน โดยต้องขจัดปัญหาต่าง ๆ ที่เกิดขึ้น เช่น ปัญหาการร่วมมือระหว่าง ป.ป.ช. กับภาครัฐ โดยหน่วยงานภาครัฐยินดีร่วมมือกับหน่วยงานอื่น ๆ แต่การร่วมมืออยู่บนผลประโยชน์ของผู้ขอความร่วมมือมากกว่าเป็นผลประโยชน์ส่วนรวม ปัญหาการร่วมมือระหว่าง ป.ป.ช. กับภาคสถาบันการเงินและภาคธุรกิจเอกชน มีน้อยมากเพราะเกรงจะถูกขึ้นบัญชีดำจากหน่วยงานของรัฐที่จะต้องติดต่อสม่ำเสมอ ปัญหาการร่วมมือระหว่าง ป.ป.ช. กับองค์กรปกครองส่วนท้องถิ่น ไม่มีความสัมพันธ์เชิงกฎหมาย ไม่ได้เกิดความร่วมมือกับ ป.ป.ช. หรือมีการร่วมมือกันเองภายในเครือข่าย เป็นต้น นอกจากนี้ การจะให้เจตนารมณ์การป้องกันและปราบปรามการทุจริตของทุกภาคส่วนมีความต่อเนื่องนั้น พบว่า ควรต้องมีการจัดตั้งกองทุนเพื่อต่อต้านการทุจริต ซึ่งจะเป็นการสนับสนุนภาคประชาสังคมที่ทำงานด้านต่อต้านการทุจริตคอร์รัปชัน คุ้มครองผู้เปิดเผยข้อมูลการทุจริต และส่งเสริมการประสานความร่วมมือกับหน่วยงานภาครัฐ เนื่องจากบทบาทของภาคประชาสังคม องค์กรพัฒนาเอกชน จะมีความสำคัญอย่างมากในหลายประเทศ และเป็นปัจจัยความสำเร็จในการต่อต้านการทุจริตในหลายประเทศด้วยเช่นกัน และควรมุ่งเน้นการดำเนินกิจกรรมในเชิงสร้างสรรค์ที่จะช่วยทำให้สังคม โดยการนำเอาแนวคิดเศรษฐกิจพอเพียง (Sufficiency Economy) GNH (Gross National Happiness) ของประเทศภูฏาน และ CSR (Corporate Social Responsibility) มาใช้ในการสร้างกรอบแนวคิด และแนวทางในการเผยแพร่ค่านิยมดังกล่าว

ข้อเสนอแนะที่สำคัญคือ ภาครัฐควรส่งเสริมสนับสนุนให้มีความร่วมมือกันอย่างจริงจังในทุกภาคส่วน รวมถึงแก้ปัญหาในเรื่องของความต่อเนื่องของการแก้ไขปัญหาการทุจริตคอร์รัปชันด้วย จึงเห็นควรให้มีการจัดตั้ง “กองทุนต่อต้านการทุจริต” โดยกองทุนมีวัตถุประสงค์เพื่อสนับสนุนการทำงานของภาคประชาสังคมที่ทำงานต่อต้านการทุจริต หรือจะเรียกในชื่อของ “กองทุนสนับสนุนการป้องกันและปราบปรามการทุจริต” ที่มุ่งเน้นดำเนินกิจกรรมในเชิงสร้างสรรค์ นักธุรกิจทั้งในและต่างประเทศเห็นประโยชน์ของการมีส่วนร่วมในการป้องกันและปราบปรามการทุจริตว่าจะก่อให้เกิดประโยชน์ต่อการดำเนินธุรกิจของตนอย่างไร อาทิ การทำให้สินค้าและบริการของตนและของประเทศได้รับการยอมรับและประสบความสำเร็จในการดำเนินธุรกิจ เป็นต้น

๘. ธรรมาภิบาลกับการทุจริตคอร์รัปชันของภาคธุรกิจเอกชนไทย จากการศึกษาวิจัยของ เดือนเด่น นิคมบริรักษ์ และคณะ เรื่องปัญหาการทุจริตคอร์รัปชันในวงการธุรกิจเอกชนไทยกับแนวทางแก้ไขและป้องกัน[๓๓] และวีระพงษ์ บุญโญภาส เรื่องระบบการตรวจสอบการทุจริตในสถาบันการเงิน[๓๔] เป็นต้น พบว่า ในภาคเอกชนที่ขาดธรรมาภิบาลมักจะเกิดการทุจริตคอร์รัปชันอย่างมากมาย ซึ่งเกิดจากโครงสร้างและระบบบริหารงานที่เป็นระบบครอบครัว เครือญาติ และพวกพ้อง ภาครัฐขาดธรรมรัฐ การคอร์รัปชันในหน่วยงานราชการและการเมือง

---

[๓๑] อภิชัย พันธเสน และคณะ, การศึกษาและแนวทางความร่วมมือกับภาครัฐ ภาคเอกชน และภาคประชาชนในการป้องกันและปราบปรามทุจริต, ๒๕๕๐

[๓๒] แสวง บุญเฉลิมวิภาส และคณะ, การศึกษาพันธกรณีและความพร้อมของประเทศไทยในการปฏิบัติตามอนุสัญญาสหประชาชาติว่าด้วยการต่อต้านการทุจริต ค.ศ.๒๐๐๓, ๒๕๕๐

[๓๓] เดือนเด่น นิคมบริรักษ์ และคณะ, ปัญหาการทุจริตคอร์รัปชันในวงการธุรกิจเอกชนไทยกับแนวทางแก้ไขและป้องกัน, ๒๕๕๔.

[๓๔] วีระพงษ์ บุญโญภาส, ระบบการตรวจสอบการทุจริตในสถาบันการเงิน, ๒๕๔๖

อย่างกว้างขวาง การขาดหลักนิติธรรมที่ดีและบริษัท ขาดระบบควบคุมภายในที่ดี ทำให้มีการคอร์รัปชัน เช่น การปล่อยเงินกู้ให้แก่คนรู้จักโดยไม่มีหลักทรัพย์ค้ำประกัน การหลีกเลี่ยงภาษี การยักยอกเงินบริษัท การปกปิดข้อเท็จจริง การติดสินบน การฟอกเงิน เป็นต้น นอกจากนี้ยังทำให้เกิดพฤติกรรมการทุจริตคอร์รัปชันที่ทำให้เกิดผลเสียหายอย่างร้ายแรงในภาคเอกชน เช่น การทุจริตของผู้บริหารบริษัทในตลาดหลักทรัพย์ การถือหุ้นแทน (Nominee) เพื่ออำพรางการถือครองหุ้น เพื่อเป็นการหลบเลี่ยงข้อจำกัดของการถือครองหุ้นภายใต้กฎหมายการหลบเลี่ยงภาษี การฟอกเงินและการโอนเงินไปยังประเทศที่สาม โดยมีแรงจูงใจในการกระทำผิดเป็นผลประโยชน์ที่มีมูลค่ามหาศาล มีความคุ้มค่าที่จะเสี่ยงกระทำผิด รวมถึงภาคธุรกิจเอกชนที่มีความใกล้ชิดกับนักการเมืองก็จะเกิดการมีผลประโยชน์ร่วมกันของภาคการเมืองและภาคธุรกิจ ที่จะก่อให้เกิดการทุจริตขึ้นโดยเฉพาะการทุจริตเชิงนโยบาย จึงทำให้ภาคเอกชนขาดธรรมาภิบาลที่แอบอิงภาคการเมืองมีพฤติกรรมการคอร์รัปชันอย่างกว้างขวาง

๙. การป้องกันและปราบปรามการทุจริตในระดับชุมชน จากการศึกษาวิจัยของ วันเพ็ญ สุรฤกษ์ และคณะ เรื่องยุทธศาสตร์การป้องกันและปราบปรามการทุจริตในโครงการพัฒนาของรัฐระดับชุมชน[๓๕] สมคิด เลิศไพฑูรย์ และคณะวิจัย เรื่องการป้องกันและปราบปรามการทุจริตในองค์กรปกครองส่วนท้องถิ่น[๓๖] และนวลน้อย ตรีรัตน์ เรื่องการมีส่วนร่วมของประชาชนในการตรวจสอบการดำเนินงานขององค์การบริหารส่วนท้องถิ่น[๓๗] เป็นต้น พบว่า การป้องกันและปราบปรามการทุจริตในระดับชุมชนนั้นเป็นเรื่องที่สำคัญอย่างยิ่ง เพราะชุมชนหรือประชาชนระดับรากหญ้าถือเป็นพื้นฐานของการผลักดันให้เกิดการมีส่วนร่วมในการป้องกันและปราบปรามการทุจริต ซึ่งการทุจริตคอร์รัปชันมักเกิดขึ้นจำนวนมากในองค์กรปกครองส่วนท้องถิ่น เช่น ปัญหาการทุจริตในการจัดซื้อจัดจ้าง การทุจริตในการบริหารงานบุคคล เป็นต้น ขณะที่ระดับการมีส่วนร่วมของประชาชนในชุมชนยังอยู่ในระดับที่ต่ำ อาจจะเกิดจากการเกรงกลัวอิทธิพลของนักการเมืองท้องถิ่นและการขาดปัจจัยสนับสนุนการมีส่วนร่วมของประชาชนหรือชุมชนด้วย นอกจากนี้ มีการศึกษาวิจัยเกี่ยวกับ**ยุทธศาสตร์การป้องกันและปราบปรามการทุจริตภาครัฐระดับชุมชน** ที่มีกลุ่มเป้าหมายเป็นประชาชนทั่วไป เด็กและเยาวชน นักการเมืองท้องถิ่น ฯลฯ โดยมีเป้าหมายในการปรับเปลี่ยนพฤติกรรมของประชากรเป้าหมาย ซึ่งใช้กรอบแนวคิด ๓ ด้าน คือ ๑) หลักธรรมทางพุทธศาสนาเน้นการเคารพกฎระเบียบวินัยของครอบครัว สังคม/ชุมชน ๒) หลักการทรงงานของในหลวงเน้นหลักคิดด้านปรัชญาเศรษฐกิจพอเพียง ๓) หลักสังคม/ชุมชนเข้มแข็งเน้นการมีอุดมการณ์ร่วมกันในการทำกิจกรรมที่เป็นประโยชน์ต่อส่วนรวม และได้ยุทธศาสตร์ ๒ ยุทธศาสตร์ คือ ๑) ยุทธศาสตร์การปรับเปลี่ยนพฤติกรรม ซึ่งจะมีแผนงานและโครงการละลายพฤติกรรมและการสร้างบุคลากรตัวแทนเครือข่ายชุมชน เพื่อปลูกฝังจิตสำนึกการเป็นคนดี มีจิตอาสา ร่วมช่วยกันเฝ้าระวัง ป้องกัน/ต่อต้านการทุจริต ๒) ยุทธศาสตร์การพัฒนาของรัฐระดับชุมชน แผนงานและโครงการพัฒนาทางสังคมและเศรษฐกิจเพื่อการจัดการปัญหาการทุจริตและสังคม/ชุมชนเข้มแข็ง

[๓๕] วันเพ็ญ สุรฤกษ์ และคณะ, ยุทธศาสตร์การป้องกันและปราบปรามการทุจริตในโครงการพัฒนาของรัฐระดับชุมชน, ๒๕๕๖

[๓๖] ดร.สมคิด เลิศไพฑูรย์ และคณะวิจัย,การป้องกันและปราบปรามการทุจริตในองค์กรปกครองส่วนท้องถิ่น, ๒๕๕๒

[๓๗] รศ.ดร.นวลน้อย ตรีรัตน์, การมีส่วนร่วมของประชาชนในการตรวจสอบการดำเนินงานขององค์การบริหารส่วนท้องถิ่น, ๒๕๔๖

๕.๒ การศึกษาคู่เทียบ (Benchmarking)

ในการจัดทำยุทธศาสตร์ชาติว่าด้วยการป้องกันและปราบปรามการทุจริต ระยะที่ ๓ (พ.ศ. ๒๕๖๐ - ๒๕๖๔) ได้มีการศึกษายุทธศาสตร์และกระบวนการทำงานด้านการป้องกันและปราบปรามการทุจริตจากหน่วยงานต่างประเทศในภูมิภาคเอเชีย ๓ หน่วยงาน ได้แก่

๑. Corrupt Practices Investigation Bureau: CPIB[๓๘] ของสาธารณรัฐสิงคโปร์ เป็นหน่วยงานภายใต้สังกัดสำนักนายกรัฐมนตรีแต่มีการทำงานเป็นอิสระ มีอำนาจครอบคลุมทั้งภาครัฐและเอกชน โดยมีโครงสร้างการทำงานแบ่งออกเป็นภารกิจ ๓ ด้าน ได้แก่ ด้านกิจการขององค์กร (Corporate Affairs) ด้านการสืบสวนสอบสวน (Investigations) และด้านการปฏิบัติการ (Operations)

๒. Independent Commission Against Corruption: ICAC[๓๙] ของเขตบริหารพิเศษฮ่องกง แห่งสาธารณรัฐประชาชนจีน เป็นองค์กรอิสระซึ่งขึ้นตรงต่อฝ่ายนิติบัญญัติ มีอำนาจครอบคลุมทั้งภาครัฐและเอกชน โดยมีโครงสร้างการทำงานแบ่งออกเป็นภารกิจ ๓ ด้าน ได้แก่ ด้านการปฏิบัติการ (ปราบปราม) (Operations Department) ด้านการป้องกันการทุจริต (Corruption Prevention Department) และด้านการประชาสัมพันธ์ (Community Relations Department)

๓. Anti-corruption & Civil Rights Commission: ACRC[๔๐] ของสาธารณรัฐเกาหลี (เกาหลีใต้) เป็นหน่วยงานรัฐที่ขึ้นตรงต่อประธานาธิบดี โดยมีโครงสร้างการทำงานแบ่งออกเป็น ภารกิจ ๔ ด้าน ได้แก่ สำนักผู้ตรวจการแผ่นดิน (Ombudsman Bureau) สำนักการต่อต้านการทุจริต (Anti-Corruption Bureau) สำนักการบริหาร (Administrative Appeals Bureau) และการพัฒนาสถาบัน (Institutional Improvement)

เนื่องจากประเทศเหล่านี้เป็นประเทศที่ประสบความสำเร็จในเชิงประจักษ์และได้รับการยกย่องว่าเป็นแบบอย่างที่ดีด้านการป้องกันและปราบปรามการทุจริต โดยมีผลการจัดอันดับดัชนีการรับรู้การทุจริต (Corruption Perceptions Index: CPI) ในปี พ.ศ. ๒๕๕๘[๔๑] อยู่ในอันดับที่ ๘, ๑๘ และ ๓๗ ตามลำดับ รวมทั้งมีสภาพบริบททางสังคมและวัฒนธรรมใกล้เคียงกับประเทศไทย ซึ่งสามารถนำวิธีการดำเนินงานมาประยุกต์ใช้เพื่อพัฒนาการป้องกันและปราบปรามการทุจริตของประเทศไทยให้มีประสิทธิภาพ และเท่าทันกับสถานการณ์ทั้งภายในและภายนอกประเทศ ทั้งนี้ มีข้อค้นพบจากการศึกษาที่สามารถกำหนดไว้ในยุทธศาสตร์ชาติว่าด้วยการป้องกันและปราบปรามการทุจริต ระยะที่ ๓ ดังนี้

[๓๘] ที่มา https://www.cpib.gov.sg/ สืบค้นเมื่อ พฤษภาคม ๒๕๕๙

[๓๙] ที่มา http://www.icac.org.hk/mobile/en/home/index.html สืบค้นเมื่อ พฤษภาคม ๒๕๕๙

[๔๐] ที่มา http://www.acrc.go.kr/eng/index.do สืบค้นเมื่อ พฤษภาคม ๒๕๕๙

[๔๑] ที่มา http://www.transparency.org/cpi2015 สืบค้นเมื่อ พฤษภาคม ๒๕๕๙

๑. แนวทางการดำเนินงานด้านการปราบปรามการทุจริต

๑.๑ การแก้ไขกฎหมายและการบังคับใช้

CPIB ของสิงคโปร์มีการปรับปรุงแก้ไขกฎหมายที่เกี่ยวข้องกับการทุจริตให้ชัดเจนอยู่เสมอ มีการออกกฎหมายเพื่อลดการใช้ดุลยพินิจหรืออำนาจตีความของเจ้าหน้าที่รัฐ และเพิ่มบทลงโทษ ในกฎหมายทั้ง ๓ ประเทศ คือ สิงคโปร์ ฮ่องกง และเกาหลีใต้ ต่างมีการกำหนดบทลงโทษแก่ผู้ที่รับสินบน อาทิ ในประเทศสิงคโปร์ ผู้ที่กระทำความผิดฐานรับสินบนจะต้องถูกลงโทษจำคุก/ปรับ และชดใช้เงินเท่ากับจำนวนสินบนที่ได้รับ ส่วนในฮ่องกง หากมีการรับสินบนหรือเรียกรับสินบนจะต้องถูกกำหนดฐานความผิดเพิ่มเติมทุกกรณี โดยไม่ต้องพิสูจน์เจตนาและแรงจูงใจในการรับของตอบแทน ส่วนผู้ที่ให้สินบนนั้น กฎหมายฮ่องกงและเกาหลีใต้จะกำหนดให้ครอบคลุมการกระทำทั้งของบุคคลธรรมดาและนิติบุคคลด้วย ประเทศไทยจึงควรมีการตรากฎหมายหรือปรับปรุงกฎหมายให้มีความทันสมัย เท่าทันการทุจริตในรูปแบบใหม่ ๆ ที่เปลี่ยนแปลงไปเพื่อให้กระทำการทุจริตได้ยากขึ้น หรือการกำหนดบทลงโทษที่ทำให้ผู้ที่จะทำการทุจริตเกิดความเกรงกลัว และที่สำคัญต้องมีมาตรการในการบังคับใช้กฎหมายอย่างจริงจัง เพื่อให้กฎหมายมีความศักดิ์สิทธิ์และเกิดประสิทธิภาพ

๑.๒ ระบบรับเรื่องร้องเรียนการทุจริต

CPIB ของประเทศสิงคโปร์ และ ICAC ของฮ่องกง มีการตอบสนองต่อเรื่องร้องเรียนอย่างรวดเร็ว โดยให้ความสำคัญกับคดีทุกประเภทไม่ว่าจะเป็นคดีขนาดเล็กหรือคดีขนาดใหญ่ และให้ความสำคัญกับการรักษาความลับของผู้ร้องเรียน โดยประเทศฮ่องกงมีระบบรับเรื่องร้องเรียนตลอด ๒๔ ชั่วโมง และมีทีมสืบสวนสอบสวนที่เตรียมพร้อมปฏิบัติงานตลอดเวลา (Standby) โดยเจ้าหน้าที่จะเชิญผู้แจ้งเบาะแสมาให้ข้อมูลภายใน ๔๘ ชั่วโมง หลังได้รับเรื่องร้องเรียน และดำเนินการติดตามสอบสวนแล้วรายงานผลให้ประชาชนทราบ ส่วนประเทศสิงคโปร์หลังจากได้รับเรื่องร้องเรียนแล้วจะพิจารณาว่าจะดำเนินการอย่างไรภายใน ๑๔ วัน ในขณะที่ ACRC ของเกาหลีใต้มีแผนกรับเรื่องร้องเรียนซึ่งแบ่งออกเป็นประเภทของเรื่องร้องเรียนเป็นการเฉพาะ และมีศูนย์รับเรื่องร้องเรียนแบบ one-stop services ซึ่งเป็นระบบ online portal system ให้บริการ ๑๒ ภาษา จากตัวแบบของทั้ง ๓ ประเทศทำให้ประชาชนไว้วางใจและร่วมมือในการแจ้งเบาะแสที่เป็นประโยชน์ ส่งผลให้การปราบปรามการทุจริตรวดเร็วและเห็นผล ซึ่งระบบรับเรื่องร้องเรียนและปฏิบัติงานเชิงรุกในรูปแบบดังกล่าวยังไม่เกิดขึ้นในประเทศไทย จึงควรนำแนวทางเหล่านี้มาพัฒนาเป็นนวัตกรรมสำหรับรับเรื่องร้องเรียนการทุจริต เพื่อให้ระบบรับเรื่องร้องเรียนของประเทศไทยมีความสะดวก รวดเร็ว และสร้างความมั่นใจให้กับประชาชนมากขึ้น

๑.๓ การสืบสวนสอบสวน

CPIB ของประเทศสิงคโปร์ มีการกำหนดระยะเวลาในการดำเนินคดีให้แล้วเสร็จ ส่วน ICAC ของฮ่องกง มี Quick Response Team เพื่อพิจารณาสำหรับคดีการทุจริตขนาดเล็ก ๆ และไม่ยุ่งยาก ทั้ง ๒ ประเทศมีการบูรณาการการทำงานร่วมกับหน่วยงานทั้งภาครัฐและเอกชน รวมไปถึงการประสานงานกับต่างประเทศเพื่อให้ได้มาซึ่งข้อมูลและพยานหลักฐานหรือแลกเปลี่ยนข้อมูลซึ่งกันและกัน โดยเฉพาะฮ่องกงจะมีการใช้ข้อมูลเทคโนโลยีสารสนเทศจากหน่วยสืบราชการลับ (Intelligence Agency) อีกด้วย ซึ่งแนวคิดและการดำเนินการเหล่านี้ควรนำมาปรับใช้กับการปราบปรามการทุจริตในประเทศไทย ด้วยการกำหนดกรอบระยะเวลาในการดำเนินคดี ซึ่งจำแนกตามประเภทของคดี พัฒนากลไกพิเศษ (Fast Track) ด้านการบริหารงานคดีเพื่อความรวดเร็วในการดำเนินคดี และพัฒนาระบบเพื่อช่วยในการประสานงานและบูรณาการการข่าวและข้อมูลร่วมกันระหว่างหน่วยงานที่เกี่ยวข้อง เพื่อประโยชน์ในการสืบสวนสอบสวนที่มีประสิทธิภาพมากยิ่งขึ้น

๑.๔ การคุ้มครองพยานและผู้แจ้งเบาะแส

ทุกประเทศมีมาตรการคุ้มครองพยาน แต่ ACRC ของเกาหลีใต้มีแผนกตรวจสอบการแจ้งเบาะแสและการคุ้มครองผู้แจ้งเบาะแสโดยเฉพาะ ซึ่งเน้นการรักษาความลับของผู้แจ้งเบาะแสอย่างเข้มงวด และมีมาตรการรับประกันให้ผู้แจ้งเบาะแสที่ได้รับผลกระทบสามารถกลับเข้าทำงานในตำแหน่งเดิมได้ โดยการคุ้มครองผู้แจ้งเบาะแสนั้น ACRC จะประสานงานกับสำนักงานตำรวจแห่งชาติ เพื่อให้ความคุ้มครองผู้แจ้งเบาะแสรวมไปถึงผู้ที่เกี่ยวข้องกับผู้แจ้งเบาะแสด้วยหากผู้นั้นเรียกร้อง นอกจากนี้ ยังมีการให้รางวัลกับผู้แจ้งเบาะแสสูงสุดถึง ๒ ล้านดอลลาร์สหรัฐ หากนำไปสู่การติดตามทรัพย์สินคืนแผ่นดินได้ เป็นต้น ดังนั้น ประเทศไทยแม้ว่าจะมีกฎหมายการคุ้มครองพยานและผู้แจ้งเบาะแสอยู่แล้ว แต่ควรมีการกำหนดให้มีการบังคับใช้อย่างจริงจังและอาจจัดตั้งเป็นหน่วยงานเฉพาะเพื่อคุ้มครองผู้แจ้งเบาะแสการทุจริตโดยตรง

๑.๕ การตรวจสอบบัญชีทรัพย์สินและหนี้สิน

CPIB ของสิงคโปร์มีการกำหนดให้เจ้าหน้าที่รัฐทุกคนต้องแสดงบัญชีทรัพย์สินและหนี้สินแล้วเปิดเผยต่อสาธารณชนทุกปี รวมไปถึงคู่สมรสและบุตรที่ยังไม่บรรลุนิติภาวะด้วย ทั้งนี้เพื่อความโปร่งใสและลดโอกาสในการกระทำการทุจริต สำหรับประเทศไทยมีการกำหนดให้มีการแสดงบัญชีทรัพย์สินและหนี้สินเฉพาะนักการเมืองและเจ้าหน้าที่รัฐระดับสูงเท่านั้น จึงอาจนำแนวทางดังกล่าวมาปรับใช้กับประเทศไทยหรืออาจพัฒนาเป็นนวัตกรรมเพื่อการตรวจสอบเส้นทางการเงินและความมีอยู่จริงของทรัพย์สินและหนี้สินของนักการเมืองและเจ้าหน้าที่รัฐ

๒. แนวทางการดำเนินงานด้านการป้องกันการทุจริต

๒.๑ การปรับเปลี่ยนฐานความคิดของประชาชน

ICAC ของฮ่องกงและ ACRC ของเกาหลีใต้มีการปลูกฝังแนวความคิดเรื่องผลประโยชน์สาธารณะและทัศนคติต่อปัญหาการทุจริต ผ่านการจัดทำสื่อหรือเครื่องมือการเรียนการสอนสมัยใหม่เพื่อเผยแพร่และให้ความรู้แก่ประชาชน โดยการนำเอาคดีการทุจริตที่เกิดขึ้นจริงมาจัดทำเป็นละครโทรทัศน์ หรือนำคดีที่พิจารณาชี้มูลความผิดแล้วมาจัดทำเป็นสื่อในรูปแบบต่าง ๆ อาทิ ภาพกราฟิก (Infographics) แอพพลิเคชั่น (App on Smartphone) ภาพยนตร์สั้น (Clip Video) เป็นต้น เพื่อให้เข้าใจง่ายและเข้าถึงประชาชน ประเทศไทยจึงควรนำเทคนิคหรือแบบอย่างของประเทศเหล่านี้มาพัฒนาหรือคิดค้นนวัตกรรมใหม่ เพื่อช่วยในการเผยแพร่ประชาสัมพันธ์ให้ความรู้แก่ประชาชน

๒.๒ ด้านการศึกษา

ACRC ของเกาหลีใต้ มีการจัดทำหลักสูตรว่าด้วยศีลธรรมจรรยาเพื่อปลูกฝังเรื่องความซื่อสัตย์สุจริต ผ่านสถาบันครอบครัวและสถาบันการศึกษา ซึ่งจะคล้ายกับ ICAC ของฮ่องกง ที่มีหลักสูตรการจัดการอบรม/ให้การศึกษาซึ่งแตกต่างกันไปในแต่ละกลุ่ม (Tailor-made Programs) เช่น กลุ่มนักธุรกิจ กลุ่มวิชาชีพ กลุ่มข้าราชการ และกลุ่มเด็ก/วัยรุ่น เป็นต้น ดังนั้น ประเทศไทยควรนำแนวทางดังกล่าวมาพัฒนาเป็นหลักสูตรการเรียนการสอนของกระทรวงศึกษาธิการ โดยบรรจุอยู่ในทุกระดับชั้นและเนื้อหาหลักสูตรต้องพัฒนาให้เหมาะสมกับแต่ละช่วงวัยด้วย

๒.๓ การให้ข้อเสนอแนะแก่รัฐบาลและหน่วยงานต่าง ๆ

CPIB ของสิงคโปร์ และ ICAC ของฮ่องกง มีการแสดงความคิดเห็นหรือข้อเสนอแนะแก่รัฐบาลและหน่วยงานของรัฐในกรณีที่ขั้นตอนการกำหนดนโยบายหรือขั้นการทำงานบางประการอาจจะนำมาสู่การทุจริตได้ ซึ่งเป็นการป้องกันการทุจริตตั้งแต่จุดเริ่มต้น แต่ในส่วนของประเทศไทยนั้นเป็นเพียงการให้ข้อเสนอแนะหลังจากที่มีการดำเนินนโยบายออกมาแล้ว ดังนั้น ควรพัฒนาให้มีแนวทางการป้องกันการทุจริตในทุกขั้นตอนของนโยบายสาธารณะ (Policy Cycle)

๒.๔ การประเมินความโปร่งใสของหน่วยงานภาครัฐและเจ้าหน้าที่รัฐ

ACRC ของเกาหลีใต้ มีการพัฒนาระบบการประเมินความโปร่งใสของหน่วยงานภาครัฐ (Integrity Assessment) โดยสำรวจจากประชาชนผู้เข้ารับบริการและเจ้าหน้าที่หน่วยงาน เพื่อนำข้อมูลมาปรับปรุงระบบการทำงานของภาครัฐ รวมไปถึงการประเมินความโปร่งใสของเจ้าหน้าที่รัฐระดับสูงอีกด้วย ซึ่งปัจจุบันประเทศไทยได้นำแนวทางการประเมินความโปร่งใสในหน่วยงานภาครัฐมาปรับประยุกต์ใช้กับระบบการประเมินของประเทศไทย โดยใช้ชื่อว่า การประเมินคุณธรรมและความโปร่งใสในการดำเนินงานของหน่วยงานภาครัฐ (Integrity & Transparency Assessment : ITA)

๓. แนวทางด้านการบริหารและพัฒนาทรัพยากรบุคคล (HRM & HRD)

๓.๑ การสรรหาและคัดเลือกบุคลากร (Recruitment and Selection)

CPIB ของสิงคโปร์ มีการนำระบบคุณธรรมมาใช้ในการคัดสรรบุคลากร โดยได้ออกแบบระบบการคัดเลือกบุคลากร (System of Recruitment Investigation) เช่น การทดสอบด้านจิตใจ ทัศนคติ การทดสอบให้วิเคราะห์คดีเพื่อดูทักษะการคิดวิเคราะห์ เป็นต้น ส่วน ICAC ของฮ่องกงจะคัดเลือกบุคลากรด้านการปราบปรามการทุจริตที่มีความเชี่ยวชาญในหลากหลายสาขา อาทิ ผู้เชี่ยวชาญด้านกฎหมาย ผู้เชี่ยวชาญด้านคอมพิวเตอร์ ผู้เชี่ยวชาญด้านการสืบสวน นิติบัญชี (Forensic Accountant) เป็นต้น เพื่อให้รู้เท่าทันการทุจริตและตรวจสอบได้ในทุกช่องทาง ดังนั้น ควรพัฒนาบุคลากรด้านการปราบปรามการทุจริตในประเทศไทยให้มีทักษะรอบด้านหรืออาจบูรณาการการทำงานร่วมกับผู้เชี่ยวชาญในด้านต่าง ๆ เพื่อการทำงานที่มีประสิทธิภาพมากขึ้น

๓.๒ การพัฒนาบุคลากร (Development)

CPIB ของประเทศสิงคโปร์ ให้ความสำคัญในการพัฒนาบุคลากรขององค์กรให้มีความเป็นมืออาชีพ (Professional) ด้วยการจัดอบรมเพื่อเสริมสร้างความรู้และทักษะในด้านต่าง ๆ อาทิ การวางแผนคดี การสอบพยาน การออกงานภาคสนาม และฝึกอบรมให้กับบุคลากรทั้งภายในและต่างประเทศ ดังนั้น หน่วยงานที่เกี่ยวข้องกับการป้องกันและปราบปรามการทุจริตในประเทศไทยจึงควรมีแนวทางการพัฒนาทักษะที่จำเป็นกับการดำเนินงานโดยอาจประสานงานกับหน่วยงานต่อต้านการทุจริตในต่างประเทศเพื่อพัฒนาบุคลากรร่วมกัน ทั้งนี้ เพื่อให้บุคลากรมีขีดความสามารถที่เป็นมาตรฐานและเป็นที่ยอมรับทั้งในและต่างประเทศ

๔. เจตจำนงของผู้นำ

ประเทศสิงคโปร์และฮ่องกงมีผู้นำทางการเมืองที่มีจิตสำนึกที่ดี ไม่กระทำการคอร์รัปชัน รวมทั้งมีความตั้งใจและกระทำจริงในการแก้ไขปัญหาการคอร์รัปชันของประเทศ (Political Will)[๔๒] แม้ว่าในอดีตฮ่องกงจะมีการทุจริตมากก็ตาม ผู้นำประเทศจึงมีส่วนสำคัญอย่างมากในการแก้ไขปัญหาการทุจริต ดังนั้น ประเทศไทยจึงควรมีแนวทางในการรักษาและขยายผลเจตจำนงด้านการป้องกันและปราบปรามการทุจริตให้คงอยู่ต่อไป

ดังนั้น การจัดทำร่างยุทธศาสตร์ชาติว่าด้วยการป้องกันและปราบปรามการทุจริต ระยะที่ ๓ (พ.ศ. ๒๕๖๐ - ๒๕๖๔) จะได้นำการศึกษาคู่เทียบ (Benchmarking) ไปประยุกต์ใช้หรือนำมาเป็นแนวทางในการกำหนดเป็นกลยุทธ์ แนวทาง/มาตรการ หรือกลไก เพื่อพัฒนากระบวนการป้องกันและปราบปรามการทุจริตของประเทศไทยให้มีประสิทธิภาพ และสามารถแก้ไขปัญหาการทุจริตได้อย่างเท่าทัน ตลอดจนเกิดเป็นสังคมที่ไม่ยอมรับและร่วมต้านการทุจริตเฉกเช่นนานาประเทศต่อไป

[๔๒] ศิริวรรณ มนอัตระผดุง. (๒๕๕๕). บทความปัญหาการคอร์รัปชันของไทย กรณีศึกษาสิงคโปร์และฮ่องกง

๖. การวิเคราะห์สภาพแวดล้อม

๖

๖.๑ การดำเนินการวิเคราะห์สภาพแวดล้อม

การจัดทำยุทธศาสตร์ชาติว่าด้วยการป้องกันและปราบปรามการทุจริต ระยะที่ ๓ (พ.ศ. ๒๕๖๐ - ๒๕๖๔) ได้มีการวิเคราะห์สภาพแวดล้อมด้วยการใช้เทคนิค SWOT Analysis เป็นเครื่องมือในการวิเคราะห์สภาพแวดล้อมที่มีผลต่อการป้องกันและปราบปรามการทุจริต ซึ่งประกอบไปด้วยการวิเคราะห์สภาพแวดล้อมภายใน และสภาพแวดล้อมภายนอก โดยวิเคราะห์ จุดแข็ง จุดอ่อน โอกาส อุปสรรค (Strength, Weakness, Opportunity, and Threat Analysis : SWOT Analysis) เพื่อกรองและพิจารณาตัวแปรที่มีผลกระทบต่อประสิทธิภาพและความสำเร็จในการดำเนินการตามยุทธศาสตร์ฯ

การวิเคราะห์สภาพแวดล้อมนั้นมีความสำคัญอย่างมาก เพราะนอกจากจะเป็นการประเมินสภาพแวดล้อมเพื่อค้นหาจุดแข็งที่ควรเสริมสร้างความเข้มแข็ง และจุดอ่อนที่ควรต้องปรับปรุงเพื่อให้การดำเนินงานป้องกันและปราบปรามการทุจริตได้อย่างมีประสิทธิภาพแล้ว ยังเป็นการประเมินสภาพแวดล้อมภายนอก ในบริบททางสังคม เศรษฐกิจ การเมือง ที่มีความเปลี่ยนแปลงเป็นอย่างมากและส่งผลกระทบต่อความสำเร็จหรือล้มเหลวของการดำเนินการ อีกทั้งเพื่อหายุทธศาสตร์ที่เหมาะสมในการรับมือกับสภาพแวดล้อมเชิงลบและแสวงหาโอกาสจากสภาพแวดล้อมเชิงบวกเพื่อให้การป้องกันและปราบปรามการทุจริตเกิดผลที่ดีกว่า

การวิเคราะห์สภาพแวดล้อมภายใน (จุดแข็งและจุดอ่อน) ในการจัดทำยุทธศาสตร์ชาติว่าด้วยการป้องกันและปราบปรามการทุจริต ระยะที่ ๓ (พ.ศ. ๒๕๖๐ - ๒๕๖๔) ได้นำหลักการ McKinsey's ๗S Model มาใช้เป็นกรอบในการกำหนดตัวแปรที่เกี่ยวข้อง ซึ่งจำแนกตัวแปรที่มีผลกระทบต่อการดำเนินงานขององค์กรออกเป็น ๗ กลุ่มตัวแปร ประกอบด้วย

๑. S - Strategy	ตัวแปรด้านยุทธศาสตร์/กลยุทธ์ ในการปฏิบัติ
๒. S – Structure	ตัวแปรด้านโครงสร้างในการปฏิบัติ
๓. S – Style	ตัวแปรด้านรูปแบบการบริหารในการปฏิบัติ
๔. S – System	ตัวแปรด้านระบบการในปฏิบัติ
๕. S – Staff	ตัวแปรด้านบุคลากรในการปฏิบัติ
๖. S – Skill	ตัวแปรด้านทักษะและองค์ความรู้ในการปฏิบัติ
๗. S - Shared value	ตัวแปรเรื่องค่านิยมร่วมในการปฏิบัติ

ส่วนการวิเคราะห์สภาพแวดล้อมภายนอก (โอกาสและอุปสรรค) ได้วิเคราะห์โดยนำหลักการ PEST + Model ซึ่งประกอบด้วย ๗ มิติ ดังนี้

๑. P – Political	มิติทางการเมือง เช่น ระบบการเมือง รูปแบบการปกครอง
๒. E – Economic	มิติทางเศรษฐกิจ เช่น การค้า การลงทุน การดำเนินธุรกิจ สภาพเศรษฐกิจ

๓. S – Social	มิติทางสังคม เช่น วิถีชีวิต ความเชื่อ ขนบธรรมเนียม ประเพณี ศาสนา
๔. T – Technology	มิติทางเทคโนโลยี เช่น ความก้าวหน้าทางเทคโนโลยี นวัตกรรมต่าง ๆ
๕. L – Legal	มิติทางกฎหมาย เช่น รัฐธรรมนูญ พ.ร.บ. กฎหมาย/ระเบียบที่เกี่ยวข้อง
๖. I – International	มิติทางด้านต่างประเทศ เช่น ข้อกำหนดของสากล ความสัมพันธ์ระหว่างประเทศ
๗. G – Government	มิติทางด้านนโยบายรัฐบาล/ระบบราชการ

๖.๒ การวิเคราะห์สภาพแวดล้อมในด้านต่าง ๆ ตามกรอบแนวคิด

ในการวิเคราะห์สภาพแวดล้อม (SWOT Analysis) ได้มีการรวบรวมมาจากการทบทวนเอกสารรายงานต่าง ๆ การสัมภาษณ์ผู้มีส่วนเกี่ยวข้อง การรับฟังความคิดเห็น และการประชุมเชิงปฏิบัติการ สามารถสรุปผลในภาพกว้างตามทฤษฎีที่ใช้การวิเคราะห์ได้ดังนี้

สภาพแวดล้อมภายในที่เป็น **"จุดแข็ง"** ของการป้องกันและปราบปรามการทุจริต มีดังนี้

ด้านยุทธศาสตร์/กลยุทธ์ (Strategy) การปฏิบัติภารกิจด้านการป้องกันและปราบปรามการทุจริตมียุทธศาสตร์ชาติฯ เป็นเครื่องมือที่ถูกนำไปใช้เป็นกรอบชี้นำในการจัดทำแผนในระดับรอง ส่งผลให้การปฏิบัติองคาพยพ ในทุกภาคส่วนมีเป้าหมายเพื่อการบรรลุเป็นไปในทิศทางเดียวกัน

ด้านโครงสร้าง (Structure) หน่วยงานปฏิบัติภารกิจหลายหน่วยงานมีการขยายโครงสร้างไปยังส่วนภูมิภาคทั่วประเทศ ทำให้การปฏิบัติภารกิจงานถูกกระจายไปยังพื้นที่ต่าง ๆ ไม่กระจุกตัวอยู่แต่ส่วนกลาง ส่งผลให้การป้องกันและปราบปรามการทุจริตเกิดผลสัมฤทธิ์ในระดับพื้นที่มากยิ่งขึ้น

ด้านรูปแบบ (Style) หน่วยงานปฏิบัติภารกิจมีการบูรณาการร่วมกับหน่วยงานและภาคส่วนอื่น ๆ ในรูปแบบของการทำบันทึกข้อตกลงความร่วมมือ (MOU) ส่งผลให้การปฏิบัติยุทธศาสตร์ชาติฯ นำไปสู่การปฏิบัติที่เป็นรูปธรรมอย่างต่อเนื่อง

ด้านระบบ (System) หน่วยงานปฏิบัติภารกิจมีระบบการป้องกัน ปราบปราม และป้องปรามการทุจริตที่มีความน่าเชื่อถือ อีกทั้งมีโครงสร้างที่รองรับภารกิจงานกระจายในระดับพื้นที่ ส่งผลดีต่อการปฏิบัติภารกิจงานด้านการป้องกันและปราบปรามการทุจริตมากยิ่งขึ้น

ด้านบุคลากร (Staff) หน่วยงานปฏิบัติภารกิจหลายหน่วยงานมีอัตรากำลังจำนวนมากซึ่งคัดเลือกจากความรู้ความสามารถที่เหมาะสมกับงาน ส่งผลให้การปฏิบัติภารกิจด้านการป้องกันและปราบปรามการทุจริตมีความพร้อมในด้านจำนวนของบุคลากรมากยิ่งขึ้น

ด้านทักษะ (Skill) บุคลากรของหน่วยงานปฏิบัติภารกิจมีความเชี่ยวชาญเฉพาะทาง และมีทักษะที่เป็นสหวิชาชีพ ทำให้สามารถนำความรู้สหวิชาเหล่านั้นมาใช้เพื่อปฏิบัติภารกิจด้านการป้องกัน และปราบปรามการทุจริต ให้สามารถบรรลุตามเป้าหมายของยุทธศาสตร์ชาติฯ ได้ดียิ่งขึ้น

ด้านค่านิยม (Shared Value) หน่วยงานปฏิบัติภารกิจมีค่านิยมความซื่อสัตย์เป็นพื้นฐานที่สำคัญร่วมกัน ส่งผลดีต่อการดำเนินงานด้านการป้องกันและปราบปรามการทุจริตให้สัมฤทธิ์ผลตามเป้าหมายของยุทธศาสตร์ชาติฯ ที่มีร่วมกัน

สภาพแวดล้อมภายในที่เป็น **"จุดอ่อน"** ของการป้องกันและปราบปรามการทุจริต มีดังนี้

ด้านยุทธศาสตร์/กลยุทธ์ (Strategy) ยังขาดยุทธศาสตร์/กลยุทธ์ ที่สำคัญหลายด้าน เช่น ยุทธศาสตร์การปฏิบัติภารกิจด้านการป้องกัน เมื่อยุทธศาสตร์ไม่ชัดทำให้การทำงานกับภาคส่วนอื่น ๆ เป็นไปด้วยความลำบาก ขาดยุทธศาสตร์ด้านการสร้างกระแสสังคม "รังเกียจ" คนโกง ขาดยุทธศาสตร์ด้านการสื่อสารต่อสังคมให้เกิดการตื่นตัวในสังคม ทำให้การปฏิบัติงานยังไม่ประสบความสำเร็จและไม่เกิดผลสัมฤทธิ์ต่อสังคมในวงกว้างเท่าที่ควร

ด้านโครงสร้าง (Structure) การขยายโครงสร้างของหน่วยงานปฏิบัติภารกิจไปยังภูมิภาคต่าง ๆ เพื่อให้ปฏิบัติภารกิจด้านการป้องกันและปราบปรามการทุจริต ยังขาดแคลนทรัพยากรที่สำคัญ โดยเฉพาะทรัพยากรบุคคล ส่งผลให้การดำเนินงานในระดับพื้นที่นั้นยังไม่สามารถบรรลุผลตามจุดมุ่งหมาย ของการขยายโครงสร้างเท่าที่ควร

ด้านรูปแบบ (Style) ภายในหน่วยงานปฏิบัติภารกิจยังขาดนโยบายและทิศทางการดำเนินงานที่ชัดเจน มีการปรับเปลี่ยนบ่อยครั้ง อีกทั้งหน่วยงานปฏิบัติภารกิจยังขาดความชัดเจนในการดำเนินการร่วมกันและการทำบันทึกข้อตกลงความร่วมมือ (MOU) ระหว่างหน่วยงานต่าง ๆ นั้น มีลักษณะเป็นการทำพอเป็นพิธี ยังไม่มีจุดมุ่งหมายร่วมกันเพื่อสร้างจิตสำนึกในการปฏิบัติอย่างแท้จริง อีกทั้งรูปแบบการทำงานยังไม่มีความเท่าทันต่อการทุจริตที่มีพลวัต

ด้านระบบ (System) หน่วยงานปฏิบัติภารกิจมีระบบการทำงานที่มีขั้นตอนที่สับสนและมีความซ้ำซ้อนในการปฏิบัติงาน เช่น ระบบอนุกรรมการ ระบบคณะทำงาน เป็นต้น ส่งผลให้เกิดความล่าช้าในการปฏิบัติงาน อีกทั้งการบริหารงานยังมีการปรับเปลี่ยนบ่อยครั้ง ขาดทิศทางที่ชัดเจน จนเป็นอุปสรรคในการทำงาน และยังขาดช่องทางการร้องเรียนการทุจริตที่ชัดเจนและเป็นรูปธรรม รวมทั้งยังขาดระบบการติดตาม ตรวจสอบ ประเมินผล และบทลงโทษ หากเกิดความล่าช้าในกระบวนการไต่สวน ส่งผลให้ภารกิจด้านการปราบปรามการทุจริตที่ผ่านมาไม่ประสบความสำเร็จตามความคาดหวังของสังคมซึ่งส่งผลทางลบต่อภาพลักษณ์ของหน่วยงาน

ด้านบุคลากร (Staff) อัตรากำลังขององค์กรอิสระและหน่วยงานปฏิบัติภารกิจบางหน่วยงานยังไม่มีการกระจายไปยังส่วนภูมิภาคเท่าที่ควร ส่งผลต่อประสิทธิภาพในการดำเนินงานปฏิบัติ

ด้านทักษะ (Skill) บุคลากรยังขาดองค์ความรู้ในเชิงลึกสำหรับการทำความเข้าใจกับรูปแบบการทุจริตที่เปลี่ยนแปลงไป และในปัจจุบันก็ยังขาดการนำระบบเทคโนโลยีสารสนเทศ มาใช้เพื่อสนับสนุนทักษะในการทำงานด้านการป้องกันและปราบปรามการทุจริต ส่งผลให้การบูรณาการและพัฒนาองค์ความรู้ที่มาจากสหวิชาการไม่เกิดประสิทธิภาพเท่าที่ควร

ด้านค่านิยม (Shared Value) หน่วยงานปฏิบัติภารกิจเน้นการดำเนินงานใน "เชิงรับ" มากกว่า "เชิงรุก" ทำให้ผลการดำเนินงานไม่สามารถสร้างความเกรงกลัวให้ผู้กระทำทุจริต อีกทั้งไม่สามารถตามทันสถานการณ์การทุจริตที่มีความเป็นพลวัตสูงได้อย่างทันท่วงที

สภาพแวดล้อมภายนอกที่เป็น **"โอกาส"** ของการป้องกันและปราบปรามการทุจริต มีดังนี้

P – Political มิติทางการเมือง รัฐบาลมีเจตนารมณ์ในการใช้มาตรา ๔๔ และคำสั่ง คสช. ฉบับที่ ๖๙/๒๕๕๗ เพื่อแก้ไขปัญหาการทุจริต

E – Economic มิติทางเศรษฐกิจ การค้าและการลงทุนในภาคธุรกิจทั้งในประเทศและต่างประเทศต่างให้ความสำคัญกับการดำเนินธุรกิจบนพื้นฐานของหลักธรรมาภิบาล และให้ความสำคัญกับข้อมูลการจัดอันดับขีดความสามารถทางการแข่งขันของประเทศ รวมทั้งดัชนีการรับรู้การทุจริต (Corruption Perceptions Index : CPI) และการดำเนินการตามมาตรฐานสากลในรูปแบบต่าง ๆ อีกทั้งแนวโน้มของการลงทุนข้ามชาติจะเป็นทศวรรษแห่งเอเชียจะเน้นเรื่องความโปร่งใส และการแก้ไขปัญหาความล่าช้า (Red Tape) เป็นต้น

S – Social มิติทางสังคม มีการส่งเสริม สนับสนุน ภาคีเครือข่ายในภาคส่วนต่าง ๆ ให้ร่วมกันต่อต้านการทุจริตอย่างเป็นรูปธรรม เช่น สังคม เด็ก และเยาวชน และกระแสของสังคมแสดงถึงความต้องการที่จะเห็นภาพของการแก้ไขปัญหาการทุจริตที่เป็นรูปธรรมและชัดเจน โดยใช้หลักปรัชญาเศรษฐกิจพอเพียงเป็นหลักการสำคัญที่เป็นพื้นฐานในการป้องกันและปราบปรามการทุจริต

T – Technology มิติทางเทคโนโลยี มีการพัฒนาเทคโนโลยีที่ช่วยพัฒนาระบบการบริการสาธารณะ ลดการใช้ดุลพินิจของเจ้าหน้าที่ ส่งผลให้เกิดความโปร่งใส และตรวจสอบการทำงานของรัฐได้ และในปัจจุบันเทคโนโลยียังเป็นสิ่งสำคัญที่ถูกนำมาใช้เป็นเครื่องมือในการเผยแพร่องค์ความรู้ด้านการป้องกันและปราบปรามการทุจริตให้กระจายตัวออกไปยังสังคมในวงกว้าง

L – Legal มิติทางกฎหมาย รัฐธรรมนูญสามารถคานอำนาจทางการเมือง บริหาร นิติบัญญัติ ตุลาการถือเป็นโอกาสที่สำคัญในการกำหนดแนวทางการป้องกันและปราบปรามการทุจริต โดยเฉพาะการคานอำนาจการเมืองให้ไม่สามารถแทรกแซงฝ่ายข้าราชการประจำได้ อีกทั้งบทบัญญัติของรัฐธรรมนูญ มีการกำหนดให้ประชาชนมีหน้าที่ในการให้ความร่วมมือและมีส่วนร่วมในการต่อต้านการทุจริต และในปัจจุบันยังมีกระบวนการในการพัฒนาและปรับปรุงกฎหมาย และการบังคับใช้กฎหมายให้สามารถตอบสนองต่อการปฏิบัติงาน และบังคับใช้ได้จริง และใช้กลไกทางกฎหมายเป็นแนวทางในการปฏิรูปกลไกหลักด้านป้องกันและปราบปรามการทุจริต เช่น การเสนอจัดตั้งศาลชำนัญพิเศษ และการเตรียมเสนอร่างการดำเนินการเกี่ยวกับ คดีทุจริตและประพฤติมิชอบ เป็นต้น

I – International มิติทางด้านต่างประเทศ มีการดำเนินงานตามพันธสัญญาระหว่างประเทศทั้งในระดับโลก และระดับภูมิภาค สู่การพัฒนาระบบการบริหารจัดการและการปรับปรุงกฎหมายเพื่อให้เกิดความสอดคล้องในการปฏิบัติและบังคับใช้กฎหมาย การมีบทเรียนจากการปฏิบัติงานด้านการป้องกันและปราบปรามการทุจริตของประเทศต่าง ๆ มาปรับใช้ในการดำเนินงานภายในประเทศ เช่น กลไกการตรวจสอบ การคานอำนาจ กลไกการพัฒนาและมีส่วนร่วมของภาคประชาสังคมแบบ Collaborative ในประเทศที่ประสบความสำเร็จและสามารถแก้ไขปัญหาได้ เช่น สิงคโปร์ ฮ่องกง เกาหลี

G - Government มิติทางด้านนโยบายรัฐบาล/ระบบราชการ นโยบายของรัฐบาลมีความต้องการส่งเสริมภาพลักษณ์ในการป้องกันและปราบปรามการทุจริตให้เป็นที่ยอมรับทั้งในและนอกประเทศ และให้ความสำคัญต่อการป้องกันและแก้ไขปัญหาการทุจริต โดยอาศัยการปฏิรูปและบูรณาการการทำงานในทุกภาคส่วน ปฏิบัติมาตรการและกลไกการป้องกันการทุจริตที่มีการพัฒนารูปแบบให้มีความสอดคล้องกับบริบทสภาพปัญหาของการทุจริตที่เกิดขึ้น

สำหรับสภาพแวดล้อมภายนอกที่เป็น **"อุปสรรค"** ของการป้องกันและปราบปรามการทุจริต มีดังนี้

P – Political มิติทางการเมือง มาตรการป้องกันการทุจริตในกระบวนการเข้าสู่อำนาจรัฐหรือการเลือกตั้ง ยังขาดการบังคับใช้อย่างจริงจัง ส่งผลให้ได้นักการเมืองที่มุ่งเข้ามาหาผลประโยชน์ให้กับตนเองและพวกพ้อง

E – Economic มิติทางเศรษฐกิจ ประเทศไทยเป็นประเทศเปิดเสรีทางการค้า ทำให้เผชิญกับปัญหาที่ตามมากับธุรกิจประเภทกิจการข้ามชาติ ซึ่งบางครั้งเข้ามาด้วยอิทธิพล ก่อให้เกิดปัญหาการทุจริตในส่วนต่าง ๆ เกิดปัญหาอาชญากรรมข้ามชาติ เกิดการฟอกเงิน ตามมาอย่างต่อเนื่อง นอกจากนี้ นโยบายการดำเนินงานทางการค้าที่ผูกขาดตลาดและกีดกันทางการค้า ทั้งภายในและภายนอกประเทศ ส่งผลให้ ภาคธุรกิจเอกชนมีค่านิยมในการให้สินบนกับเจ้าหน้าที่ของรัฐ เพื่อมุ่งหวังให้อำนวยความสะดวกกับตนเอง และเกิดปัญหาอาชญากรรมปกขาวในภาคธุรกิจ เกิดการทุจริตใหญ่ ๆ และการให้เล็ก ๆ เช่น ส่วยรายวัน กลายเป็นเรื่องแลกเปลี่ยนระหว่างผู้ให้กับผู้รับ

S – Social มิติทางสังคม บริบทสังคมที่ยังไม่เอื้อต่อการปฏิรูป พัฒนาและเปลี่ยนแปลง กระบวนทัศน์ในการทำงานด้านการป้องกันและปราบปรามการทุจริต เนื่องจากสังคมไทยมีวัฒนธรรมยอมรับ ระบบอุปถัมภ์ รอมชอม และประชาชนยังขาดค่านิยมร่วมในการร่วมต้านทุจริต และยังเห็นประโยชน์ส่วนตนมากกว่าประโยชน์สาธารณะหรือประโยชน์ของชาติบ้านเมือง

T – Technology มิติทางเทคโนโลยี การดำเนินธุรกรรมทางธุรกิจในปัจจุบันได้พัฒนาโดยนำเทคโนโลยีเข้ามาเป็นเครื่องมือ เป็นรูปแบบไซเบอร์ เกิดการบิดเบือนและใช้ช่องทางในการทุจริต เช่น ระบบ e-bidding และ e-market เป็นต้น

L – Legal มิติทางกฎหมาย กระบวนการทางกฎหมายที่มีขั้นตอนซ้ำซ้อนและมากเกินความจำเป็น ก่อให้เกิดความล่าช้าในการดำเนินคดี และขาดการบังคับใช้กฎหมายที่มีประสิทธิภาพ รวดเร็ว เด็ดขาด การทำงานยังคงยึดติดกับกับขั้นตอนทางกฎหมายที่ยากต่อการปฏิบัติ ส่วนการตรวจสอบทรัพย์สินซึ่งถือเป็นเครื่องมือที่สำคัญของการปราบปรามการทุจริต และการชี้มูลร่ำรวยผิดปกติ ต่างยังคงให้ความสำคัญกับมาตรา ๓๒, ๓๔, ๔๑ และ ๑๑๙ ที่มุ่งเน้นการตรวจสอบเชิงปริมาณมากกว่าการตรวจสอบเชิงคุณภาพจนเป็นปัญหาในการดำเนินงานที่ล่าช้าและสร้างปัญหาสะสม

I – International มิติทางด้านต่างประเทศ ต่างประเทศไม่เชื่อถือต่อความโปร่งใส และการบริหารงานภาครัฐไทย ซึ่งภาครัฐไทยขาดการดำเนินการตามพันธกรณีที่ตกลงตามอนุสัญญา UNCAC

G - Government มิติทางด้านนโยบายรัฐบาล/ระบบราชการ เกิดการทุจริตในภาครัฐอย่างต่อเนื่อง จนประชาชนมีทัศนคติในแง่ลบกับเจ้าหน้าที่ของรัฐ จึงเป็นอุปสรรคต่อการสร้างความร่วมมือในการป้องกันการทุจริตกับประชาชน อีกทั้งประชาชนยังมองว่าหน่วยงานของรัฐไม่มีความจริงใจต่อการแก้ไขปัญหาทุจริต เป็นเพียงแต่ทำตามข้อตกลง ตัวชี้วัด ทำแบบลูบหน้าปะจมูก ขาดความต่อเนื่อง และยังพบว่าบางหน่วยงานสร้างเอกสารหลักฐานขึ้นมาเพื่อให้ผ่านตัวชี้วัดเท่านั้น

๖.๓ การจัดลำดับความสำคัญของตัวแปรสภาพแวดล้อม

เมื่อทำการวิเคราะห์รวบรวมตัวแปรสภาพแวดล้อมต่าง ๆ ตามกรอบแนวคิดที่กำหนด จนทราบถึงตัวแปรที่ส่งผลกระทบต่อการดำเนินการป้องกันและปราบปรามการทุจริตทั้ง ๔ ด้าน คือ จุดแข็ง จุดอ่อน โอกาส และอุปสรรค ก็นำตัวแปรดังกล่าวมาศึกษาทบทวนเชิงลึกแตกย่อยในรายละเอียดของแต่ละมิติให้ครบถ้วนเป็นตัวแปรย่อยภายใต้กรอบแนวคิด แล้วนำตัวแปรที่ได้เหล่านั้นไปจัดลำดับความสำคัญ เพื่อให้ทราบถึงตัวแปรที่มีลำดับความสำคัญสูง ซึ่งบ่งชี้ได้ว่าตัวแปรนั้นสามารถก่อให้เกิดผลกระทบที่หลากหลาย เพื่อนำข้อมูลตัวแปรที่จัดลำดับความสำคัญแล้วไปใช้ในการประกอบการวิเคราะห์แนวโน้ม ตลอดจนค้นหาประเด็นชี้นำเชิงยุทธศาสตร์ที่สำคัญ

โดยการจัดอันดับความสำคัญของตัวแปรสภาพแวดล้อมนั้น ได้นำตัวแปรสภาพแวดล้อมทั้ง ๔ ด้าน มาจัดลำดับตามเกณฑ์และเลือกใช้ตัวแปรที่มีความสำคัญสูงที่สุด (A) และตัวแปรที่มีความสำคัญสูง (B) เนื่องจากเป็นตัวแปรที่มีผลกระทบ (Impact) ในวงกว้าง โดยใช้กรอบแนวคิด Balanced Scorecard ซึ่งมีเกณฑ์ของการวิเคราะห์ที่ให้ความสำคัญของปัจจัย ๔ ประการ ประกอบกับการวิเคราะห์ด้วยเกณฑ์ปัจจัยที่ส่งผลตามหลักปรัชญาเศรษฐกิจพอเพียงอีก ๑ เกณฑ์ ตามตาราง ดังนี้

ตารางที่ ๖.๑ เกณฑ์การวิเคราะห์ตัวแปรสภาพแวดล้อม ๕ ด้าน

	เกณฑ์การวิเคราะห์
เกณฑ์ที่ ๑	เป็นปัจจัยที่มีความสำคัญต่อความคุ้มค่าในการป้องกันและปราบปรามการทุจริต
เกณฑ์ที่ ๒	เป็นปัจจัยที่มีความสำคัญต่อการบริหารจัดการที่ดีขององค์กรป้องกันและปราบปรามการทุจริต
เกณฑ์ที่ ๓	เป็นปัจจัยที่มีความสำคัญต่อการตอบสนองสังคมและประชาชน
เกณฑ์ที่ ๔	เป็นปัจจัยที่มีความสำคัญต่อการพัฒนาขีดความสามารถ/สมรรถนะและการพัฒนานวัตกรรมในการป้องกันและปราบปรามการทุจริต
เกณฑ์ที่ ๕	ปัจจัยที่ส่งผลต่อความพอเพียงตามหลักปรัชญาของเศรษฐกิจพอเพียง

ทั้งนี้ ผลการวิเคราะห์จัดลำดับความสำคัญของตัวแปรที่มีผลกระทบในวงกว้าง (คัดเลือกเฉพาะตัวแปรเกรด A และ B) แสดงตามตารางดังต่อไปนี้

ตารางที่ ๖.๒ ผลการวิเคราะห์สภาพแวดล้อมที่เป็นจุดแข็ง (Strengths) ที่มีอิทธิพลสูง

ลำดับ	ประเด็น	เกรด
S1	ความเป็นอิสระในการดำเนินการตามกฎหมาย	A
S2	มีการกระจายโครงสร้างสู่ภูมิภาค	A
S3	เจ้าหน้าที่มาจากสหวิทยาการ ทำให้มีความหลากหลายทางวิชาการ	A
S4	หน่วยงานมีการบูรณาการงบประมาณฯ ร่วมกับหน่วยงานและภาคส่วนต่าง ๆ	A
S5	การแบ่งโครงสร้างการทำงานภายในหน่วยงานขับเคลื่อนอย่างชัดเจน ไม่ซ้ำซ้อน เกิดการทำงานที่มีประสิทธิภาพ	A
S6	มาตรการเสริม มาตรา ๑๐๐ และ ๑๐๓/๗ และเครื่องมือเสริม ITA เสริมยุทธศาสตร์	B
S7	ผู้บริหารองค์กรมีศักยภาพเป็นที่ประจักษ์ได้รับการยอมรับ	B
S8	มียุทธศาสตร์ชาติฯ เป็นเครื่องมือกำหนดบทบาททิศทางการขับเคลื่อนทำให้เกิดการบูรณาการงบประมาณและการบริหาร	B
S9	ศูนย์ประมวลข้อมูลฯ เป็นกลไกการประสานและติดตามการขับเคลื่อนฯ	B
S10	เจ้าหน้าที่มีทักษะความรู้เฉพาะทางและมีประสบการณ์ในการปฏิบัติงาน	B
S11	การสร้างจิตสำนึกต่อต้านการทุจริตได้รับความร่วมมือที่ดีจากเด็กและเยาวชน	B
S12	มีการจัดทำ MOU กับหน่วยงานต่าง ๆ ที่ครอบคลุมภารกิจ ซึ่งสามารถพัฒนาต่อยอดความร่วมมือได้	B
S13	หน่วยงานมีอัตรากำลังเพียงพอและเหมาะสมกับภารกิจ	B
S14	เจ้าหน้าที่มีค่านิยมความซื่อสัตย์เป็นพื้นฐานสำคัญในการปฏิบัติงาน	B
S15	มีคณะกรรมการ/อนุกรรมการ/ผู้ทรงคุณวุฒิ ซึ่งมีความเชี่ยวชาญที่หลากหลาย	B

ตารางที่ ๖.๓ ผลการวิเคราะห์สภาพแวดล้อมที่เป็นจุดอ่อน (Weaknesses) ที่มีอิทธิพลสูง

ลำดับ	ประเด็น	เกรด
W1	การทำงานยังเป็นรูปแบบในเชิงรับมากกว่าเชิงรุก	A
W2	การทำงานมีขั้นตอนที่เป็นทางการมากในระบบอนุกรรมการ	A
W3	การทำ MOU ไม่ได้นำไปปฏิบัติ	A
W4	ขาดความชัดเจนในการบูรณาการร่วมกัน	A
W5	กระบวนการแสวงหาพยานหลักฐานและไต่สวนมูลฟ้องมีความล่าช้า	A
W6	รูปแบบการบริหารยังเป็นแบบข้าราชการประจำ	B
W7	การขับเคลื่อนฯ ยังขาดการบริหารเชิงยุทธ์	B
W8	ขาดการประสานงานด้านการประชาสัมพันธ์ และการสร้างกระแสสังคม	B
W9	ภารกิจสร้างจิตสำนึกยังไม่มีประสิทธิภาพ	B
W10	ส่วนใหญ่เป็นการชี้มูลความผิดเจ้าหน้าที่ระดับล่าง	B
W11	ขาดระบบติดตามตรวจสอบประเมินผล	B
W12	แผนยุทธศาสตร์ชาติฯ ใช้ภาษายากต่อการทำความเข้าใจ มีวิธีปฏิบัติที่ไม่ชัดเจน	B
W13	ขาดการสร้างค่านิยมร่วมต่อต้านการทุจริตที่เป็นเอกภาพ	B
W14	ระบบสนับสนุนข่าวและฐานข้อมูลขาดการปรับปรุงให้เป็นปัจจุบัน	B
W15	ช่องทางความร่วมมือในการแลกเปลี่ยนเบาะแสและพยานหลักฐานข้ามพรมแดนยังไม่เพียงพอ	B

ตารางที่ ๖.๔ ผลการวิเคราะห์สภาพแวดล้อมที่เป็นโอกาส (Opportunities) ที่มีอิทธิพลสูง

ลำดับ	ประเด็น	เกรด
O1	บทบัญญัติของรัฐธรรมนูญ ส่งเสริมการต่อต้านการทุจริต	A
O2	แผนพัฒนาฯ ๑๒ มุ่งให้คนไทยเป็นคนเก่งและดี	A
O3	มีกระบวนการพัฒนาและปรับปรุงกฎหมายในการป้องกันและแก้ไขการทุจริต	A
O4	มีสื่อออนไลน์ที่ทันสมัยใช้เป็นช่องทางส่งข้อมูลได้รวดเร็ว	A
O5	นโยบายรัฐมุ่งปราบปรามการทุจริตให้เป็นที่ยอมรับในระดับสากล	A
O6	ภาคธุรกิจเอกชนตื่นตัว และเริ่มรวมตัวกันในการสร้างความโปร่งใส	B
O7	การค้าการลงทุนทั้งในและต่างประเทศ ให้การส่งเสริมหลักธรรมาภิบาลของหน่วยงานภาครัฐ	B
O8	สังคมมีความต้องการเห็นการแก้ไขปัญหาการทุจริตที่เป็นรูปธรรมและมีระยะเวลาในการดำเนินคดีที่รวดเร็วขึ้น	B
O9	ค่า CPI ทำให้แต่ละภาคส่วนมีจุดประสานทิศทางร่วมกัน	B
O10	กฎหมายเกิดใหม่มีความเฉพาะด้าน ลดระยะเวลาการตีความ	B
O11	หลักปรัชญาเศรษฐกิจพอเพียงช่วยส่งเสริมให้ประชาชนมีความโลภน้อยลง ส่งผลให้แนวโน้มการทุจริตลดลงด้วย	B
O12	หลักคำสอนของศาสนาชี้ให้เห็นโทษของการทุจริต ช่วยสร้างการรับรู้และแนวปฏิบัติในฐานะศาสนิกชนที่ดี	B
O13	ภาคธุรกิจขนาดกลางและขนาดเล็กเริ่มรวมกลุ่มกันปกป้องไม่ให้เกิดการแสวงหาผลประโยชน์ในทางมิชอบของเจ้าหน้าที่รัฐ	B
O14	การนำเสนอประเด็นการทุจริตของสื่อมวลชนมีอิทธิพลต่อการรับรู้ของประชาชนในวงกว้าง	B
O15	การสร้างภาคีเครือข่ายมีความเข้มแข็งในการร่วมต่อต้านการทุจริต	B

ตารางที่ ๖.๕ ผลการวิเคราะห์สภาพแวดล้อมที่เป็นอุปสรรค (Threats) ที่มีอิทธิพลสูง

ลำดับ	ประเด็น	เกรด
T1	ค่านิยมอุปถัมภ์และระบบพวกพ้อง	A
T2	การบังคับใช้กฎหมายในการต่อต้านการทุจริตในหน่วยงานภาครัฐอื่นยังไม่มีประสิทธิภาพ	A
T3	ประชาคมเศรษฐกิจอาเซียน มีการทำธุรกิจระหว่างประเทศมากขึ้น เอื้อต่อการทุจริตการใช้งบดำเนินการ	A
T4	เกิดรูปแบบการทุจริตที่ซับซ้อนมากขึ้น จากการดำเนินธุรกิจของเอกชนและการทุจริตเชิงนโยบาย	A
T5	กระบวนการทางกฎหมายมีความซับซ้อนมาก	A
T6	นโยบายต่อต้านการทุจริตกระจายไปสู่กระทรวงต่าง ๆ ซึ่งยังขาดความเป็นองค์รวม	B
T7	ประชาชนขาดค่านิยมในการมีส่วนร่วมสร้างธรรมาภิบาล	B
T8	ต่างประเทศและประชาชนยังขาดความเชื่อมั่นในการสร้างความโปร่งใสภาครัฐ	B
T9	นโยบายป้องกันการแทรกแซงภายในของรัฐทำให้การดำเนินการตาม UNCAC ล่าช้า	B
T10	โครงสร้างเศรษฐกิจมีความเหลื่อมล้ำสูง	B
T11	ทัศนคติในแง่ลบของสังคมที่มีต่อเจ้าหน้าที่รัฐ ทำให้ดำเนินการส่งเสริมความร่วมมือได้ยาก	B
T12	ประชาชนมีมุมมองปัญหาการทุจริตเป็นเรื่องปกติธรรมดา เกิดเป็นภาวะจำยอมและเพิกเฉย	B
T13	ความก้าวหน้าทางเทคโนโลยีถูกใช้เป็นเครื่องมือที่ทำให้เกิดการทุจริตรูปแบบใหม่ ๆ	B
T14	ภาคเอกชนยังมีค่านิยมติดสินบนเพื่ออำนวยความสะดวก	B
T15	ผู้แจ้งเบาะแสไม่มั่นใจในความปลอดภัย อันเนื่องมาจากอิทธิพลของผู้กระทำความผิด	B

๖.๔ สรุปผลการจัดลำดับความสำคัญของตัวแปรสภาพแวดล้อม

จากกระบวนการตรวจสอบและทบทวนสภาพแวดล้อมของภารกิจด้านการป้องกันและปราบปรามการทุจริตด้วยการใช้เทคนิค SWOT Analysis นั้น ข้อมูลที่ได้เป็นข้อมูลของสภาพแวดล้อมในขณะที่ทำยุทธศาสตร์ชาติว่าด้วยการป้องกันและปราบปรามการทุจริต ระยะที่ ๓ (พ.ศ. ๒๕๖๐ - ๒๕๖๔) ซึ่งเป็นข้อมูลที่มีส่วนสำคัญซึ่งช่วยชี้นำทิศทางของยุทธศาสตร์ว่าควรกำหนดยุทธศาสตร์ไปในทิศทางใด มีจุดแข็งหรือโอกาสอันใดบ้างที่ควรจะนำมาเป็นปัจจัยเสริมพลังในยุทธศาสตร์ มีจุดอ่อนหรืออุปสรรคใดบ้างที่ยุทธศาสตร์ควรเข้าไปจัดการแก้ไขเพื่อป้องกันการดำเนินยุทธศาสตร์อย่างไร้ประสิทธิภาพ ซึ่งเมื่อพิจารณาจากผลการจัดลำดับประเด็นจุดแข็ง จุดอ่อน โอกาส และอุปสรรคดังที่กล่าวแล้วข้างต้น พบว่าประเด็นที่เป็นจุดร่วมของตัวแปร SWOT ที่สำคัญคือ การบูรณาการความร่วมมือจากทุกภาคส่วนของประเทศ ในการร่วมกันแก้ไขปัญหาการทุจริต เนื่องจากในตัวแปร SWOT พบว่าภารกิจการป้องกันและปราบปรามการทุจริตไม่ได้มีแค่องค์กรอิสระตามรัฐธรรมนูญและภาครัฐบาลทำหน้าที่นี้เพียงส่วนเดียวเท่านั้น ยังมีอีกหลากหลายภาคส่วนไม่ว่าจะเป็น ภาคเอกชน ประชาชน ที่มีส่วนร่วมมือในการป้องกันและปราบปรามการทุจริต ซึ่งผลสะท้อนความร่วมมือดังกล่าวได้ออกมาเป็นผลการวิเคราะห์ SWOT ที่ชี้ว่าภาคส่วนต่าง ๆ ได้ให้ความร่วมมือกันดำเนินภารกิจนี้แค่ไหนอย่างไร ดังนั้น การที่ยุทธศาสตร์ชาติว่าด้วยการป้องกันและปราบปรามการทุจริตระยะที่ ๓ (พ.ศ. ๒๕๖๐ - ๒๕๖๔) ได้ตระหนักถึงผลสะท้อนความร่วมมือของทุกภาคส่วนในการดำเนินการด้านการป้องกันและปราบปรามการทุจริตและชาติ จะช่วยชี้นำทิศทางของยุทธศาสตร์ให้สามารถตอบสนองต่อทุกจุดตัวแปร SWOT ได้ และอาจเกิดเป็นทิศทางหรือแนวโน้มในการสร้างวัฒนธรรมการป้องกันและปราบปรามการทุจริตขึ้นในอนาคต ซึ่งเป็นสิ่งที่ควรมุ่งหวังสูงสุดในการป้องกันและปราบปรามการทุจริตของประเทศไทย

๗. การฉายภาพอนาคต

๗.๑ วงล้ออนาคต

วงล้ออนาคตของการป้องกันและปราบปรามการทุจริตของประเทศไทย เป็นการวิเคราะห์แนวโน้มทิศทางหรือสถานการณ์ที่เกี่ยวข้องกับการทุจริตที่มีโอกาสจะเกิดขึ้นในประเทศไทย ในช่วงปี พ.ศ. ๒๕๖๐ - ๒๕๖๔ โดยผลการวิเคราะห์พบว่ามีแนวโน้มสถานการณ์หลักทั้งหมด ๖ ด้าน และในแต่ละด้านมีแนวโน้มผลสืบเนื่องในลักษณะต่าง ๆ ดังนี้

แผนภาพที่ ๗.๑ วงล้ออนาคตของการป้องกันและปราบปรามการทุจริตของประเทศไทย ในปี พ.ศ. ๒๕๖๐ - ๒๕๖๔



๗.๒ การฉายภาพอนาคต

การฉายภาพอนาคตของการป้องกันและปราบปรามการทุจริตของประเทศไทย เป็นการประเมินความเป็นไปได้ของสถานการณ์ในอนาคตของประเทศไทยที่เกี่ยวข้องกับการป้องกันและปราบปรามการทุจริต ให้เห็นภาพในมิติด้านต่าง ๆ เพื่อเป็นแนวทางในการกำหนดยุทธศาสตร์ชาติว่าด้วยการป้องกันและปราบปรามการทุจริต ระยะที่ ๓ (พ.ศ. ๒๕๖๐ - ๒๕๖๔) ให้มีความสอดคล้องกับสถานการณ์ของประเทศไทยที่จะเกิดขึ้นในอนาคต ซึ่งมีรายละเอียดผลการฉายภาพอนาคต เป็นดังนี้

๑. ภาพอนาคตของประชาชนและสังคม : ในอนาคตประชาชนและสังคมจะมีการตื่นตัวต่อการทุจริตมากขึ้น ให้ความสนใจข่าวสารและตระหนักถึงผลกระทบของการทุจริตต่อประเทศมากขึ้น มีการแสดงออกซึ่งการต่อต้านการทุจริตทั้งในชีวิตประจำวันและการแสดงออกผ่านสื่อสาธารณะและสื่อสังคมออนไลน์ต่าง ๆ ประชาชนในแต่ละช่วงวัยได้รับกระบวนการกล่อมเกลาทางสังคมว่าการทุจริตถือเป็นพฤติกรรมที่นอกจากจะผิดกฎหมายและทำให้เกิดความเสียหายต่อประเทศแล้ว ยังเป็นพฤติกรรมที่ไม่ได้รับการยอมรับทางสังคม ประชาชนเริ่มเรียนรู้ที่จะปรับเปลี่ยนฐานความคิดที่ทำให้สามารถแยกแยะระหว่างผลประโยชน์ส่วนตนกับผลประโยชน์ส่วนรวมได้ วัฒนธรรมทางสังคมจะหล่อหลอมให้ประชาชนในสังคม นอกจากตนเองจะไม่กระทำการทุจริตเนื่องจากมีความละอายต่อตนเองและสังคมแล้ว ยังทำให้ไม่ยอมให้ผู้อื่นกระทำการทุจริตอันส่งผลให้เกิดความเสียหายต่อสังคมส่วนรวมด้วย และเกิดการรวมกลุ่มกันทางสังคมเพื่อก่อให้เกิดสภาวะการลงโทษทางสังคมต่อการกระทำการทุจริตต่าง ๆ ดังนั้น ยุทธศาสตร์ชาติว่าด้วยการป้องกันและปราบปรามการทุจริต ระยะที่ ๓ (พ.ศ. ๒๕๖๐ - ๒๕๖๔) จึงควรมุ่งเน้นการปลูกฝังประชาชนในการต่อต้านการทุจริต กระตุ้นการปรับเปลี่ยนฐานความคิดของประชาชนในทุกช่วงวัยให้สามารถแยกแยะระหว่างผลประโยชน์ส่วนตนกับผลประโยชน์ส่วนรวมได้ และส่งเสริมการสร้างสภาวะการลงโทษทางสังคมต่อการทุจริตทุกรูปแบบ เพื่อให้เกิดความละอายต่อการกระทำการทุจริต และเกิดเป็นวัฒนธรรมการต่อต้านการทุจริตของประเทศอย่างยั่งยืน

๒. ภาพอนาคตของเจตจำนงทางการเมือง (Political Will) ในการต่อต้านการทุจริต : ในอนาคตเจตจำนงทางการเมืองซึ่งมีอยู่ในประชาชนคนไทยทุกคนในการต่อต้านการทุจริต จะต้องถูกส่งให้แก่ตัวแทนของประชาชนในระบอบประชาธิปไตย โดยผ่านกระบวนการเลือกตั้งและกระบวนการเข้าสู่อำนาจของตัวแทนของประชาชนนั่นคือรัฐบาลและผู้ดำรงตำแหน่งทางการเมืองต่างๆ ทั้งในระดับชาติและในระดับท้องถิ่น รวมไปถึงรัฐธรรมนูญซึ่งถือเป็นเจตจำนงทางการเมืองของประชาชนอย่างหนึ่งนั้นได้แสดงให้เห็นว่าประชาชนมีเจตจำนงมุ่งให้ประเทศไทยมีความโปร่งใสและไร้การทุจริต รัฐบาลในฐานะผู้รับมอบเจตจำนงทางการเมืองของประชาชนทั้งประเทศ จึงจะต้องบริหารประเทศให้เป็นไปตามเจตจำนงทางการเมืองของประชาชนในการต่อต้านการทุจริต มีการนำเจตจำนงทางการเมืองในการต่อต้านการทุจริตตามรัฐธรรมนูญไปสู่การปฏิบัติงานอย่างเป็นรูปธรรมและขยายผลกลับไปสู่ประชาชน ในขณะเดียวกันกับสภาวะทางสังคมที่ประชาชนให้ความสนใจในการตรวจสอบรัฐบาลและนักการเมืองในการดำเนินการตามเจตจำนงทางการเมืองมากขึ้น ทำให้รัฐบาลเกิดแรงกดดันที่จะต้องมีการบริหารประเทศอย่างสุจริตและโปร่งใส ดังนั้น ยุทธศาสตร์ชาติว่าด้วยการป้องกันและปราบปรามการทุจริต ระยะที่ ๓ (พ.ศ. ๒๕๖๐ - ๒๕๖๔) จึงควรมุ่งเน้นการกำหนดมาตรการให้รัฐบาลและนักการเมืองจะต้องแสดงเจตจำนงทางการเมืองในการต่อต้านการทุจริตและนำไปสู่การปฏิบัติอย่างเป็นรูปธรรม รวมไปถึงส่งเสริมให้มีกลไกการตรวจสอบการดำเนินการตามเจตจำนงทางการเมืองของรัฐบาล เพื่อให้เจตจำนงทางการเมืองของประชาชนได้รับการปฏิบัติจากรัฐบาลและยังคงดำรงอยู่ได้อย่างต่อเนื่อง

๓. ภาพอนาคตของกระบวนการนโยบายของรัฐ : กระบวนการนโยบายของรัฐบาล ซึ่งถือเป็นกระบวนการที่นักการเมืองใช้เป็นช่องทางในการแสวงหาผลประโยชน์อันมิควรได้ โดยร่วมมือกับภาคธุรกิจเอกชนกระทำการทุจริตในระดับนโยบายของรัฐ ซึ่งถือเป็นการทุจริตที่ก่อให้เกิดความเสียหายอย่างมหาศาลในปัจจุบันนั้น ในอนาคตการทุจริตเชิงนโยบายดังกล่าวมีแนวโน้มที่จะมีความซับซ้อนมากยิ่งขึ้น เนื่องจากนักการเมืองจะใช้อำนาจในการแทรกแซงกระบวนการกำหนดนโยบายและแทรกแซงกระบวนการตรวจสอบในขั้นตอนต่าง ๆ แต่ในขณะเดียวกันการทุจริตในระดับนโยบายก็จะเกิดขึ้นได้ยากมากขึ้นด้วย เนื่องจากสภาวะทางสังคมที่ประชาชนให้ความสนใจและจับตามองการทุจริตในระดับนโยบายมากยิ่งขึ้น มีกลไกการตรวจสอบการดำเนินนโยบายของรัฐที่เข้มข้นมากขึ้น อย่างไรก็ตาม ยุทธศาสตร์ชาติว่าด้วยการป้องกันและปราบปรามการทุจริต ระยะที่ ๓ (พ.ศ. ๒๕๖๐ - ๒๕๖๔) ก็ควรที่จะมุ่งเน้นการวางมาตรการเพื่อป้องกันและระงับยับยั้งไม่ให้เกิดการทุจริตในระดับนโยบายของรัฐ และมุ่งส่งเสริมให้เกิดการตรวจสอบจากภาคประชาชนและสังคมในกระบวนการกำหนดนโยบายของรัฐ เพื่อให้การออกนโยบายของรัฐเป็นไปอย่างโปร่งใส เป็นไปตามหลักธรรมาภิบาล และมุ่งให้เกิดผลประโยชน์ต่อประชาชนสูงที่สุด

๔. ภาพอนาคตของการป้องกันการทุจริต : ในอนาคตการทุจริตต่าง ๆ นั้นจะทวีความรุนแรง ซับซ้อน และยากแก่การตรวจสอบมากยิ่งขึ้น เนื่องมาจากเทคโนโลยีสารสนเทศที่ทันสมัยและก้าวหน้าอย่างรวดเร็วของสังคมโลก และพลวัตของการทุจริตที่ผู้กระทำการทุจริตหาช่องทางการทุจริตที่ยากแก่การตรวจสอบมากยิ่งขึ้น การทุจริตต่าง ๆ นั้นมักเป็นผลมาจากหน่วยงานภาครัฐมีการดำเนินงานที่ไม่โปร่งใสหรือเจ้าหน้าที่รัฐกระทำการทุจริตต่อหน้าที่รวมไปถึงช่องโหว่ต่างๆ ทางกฎหมาย อย่างไรก็ตาม แม้ว่าสภาวะทางสังคมจะให้ความสนใจในการต่อต้านการทุจริตมากยิ่งขึ้นและทำให้เกิดกระบวนการตรวจสอบจากภาคประชาสังคมมากยิ่งขึ้น กระบวนการป้องกันการทุจริตก็ยังคงมีความสำคัญอย่างมาก โดยมีการพัฒนากระบวนการและรูปแบบของการป้องกันการทุจริตให้เท่าทันต่อพลวัตของการทุจริต เพื่อให้สามารถระงับยับยั้งการทุจริตได้อย่างเท่าทันไม่ก่อให้เกิดความเสียหายต่อประเทศ ดังนั้น ยุทธศาสตร์ชาติว่าด้วยการป้องกันและปราบปรามการทุจริต ระยะที่ ๓ (พ.ศ. ๒๕๖๐ - ๒๕๖๔) ควรมุ่งเน้นการพัฒนากลไกและกระบวนการป้องกันการทุจริตให้มีความเข้มแข็งและมีประสิทธิภาพ เป็นการป้องกันการทุจริตเชิงรุกเพื่อให้เท่าทันต่อพลวัตของการทุจริต และกำหนดมาตรการให้หน่วยงานภาครัฐมีการดำเนินงานอย่างโปร่งใสรวมทั้งเจ้าหน้าที่รัฐไม่กระทำการทุจริต

๕. ภาพอนาคตของการปราบปรามการทุจริต : ในปัจจุบันคดีการทุจริตในความรับผิดชอบขององค์กรต่อต้านการทุจริตนั้นมีปริมาณมาก และกระบวนการขั้นตอนในการปราบปรามการทุจริตนั้นมีระยะเวลาค่อนข้างนาน ทำให้ในอนาคตนั้นจะยังคงมีคดีการทุจริตค้างสะสมในกระบวนการอยู่จำนวนมาก รวมทั้ง ยังมีคดีการทุจริตใหม่เพิ่มขึ้นอีกอย่างต่อเนื่อง อีกทั้งการทุจริตที่มีความซับซ้อนมากยิ่งขึ้นนั้นทำให้การแสวงหาข้อเท็จจริงทำได้อย่างล่าช้าและยากลำบากมากยิ่งขึ้น อย่างไรก็ตาม กลไกและกระบวนการปราบปรามการทุจริตก็จะมีการปรับปรุงให้มีความรวดเร็วยิ่งขึ้น มีการปรับปรุงกฎหมายเพื่อสนับสนุนให้การบังคับใช้กฎหมายและดำเนินคดีการทุจริตมีความรวดเร็วและมีประสิทธิภาพมากยิ่งขึ้น คดีการทุจริตต่าง ๆ มีอัตราการชี้มูลความผิดและพิพากษาคดีถึงที่สุดสูงขึ้น ทำให้คดีการทุจริตมีปริมาณลดลงตามไปด้วย ดังนั้น ยุทธศาสตร์ชาติว่าด้วยการป้องกันและปราบปรามการทุจริต ระยะที่ ๓ (พ.ศ. ๒๕๖๐ - ๒๕๖๔) จึงควรมุ่งเน้นการส่งเสริมการปรับปรุงกระบวนการและกลไกที่เกี่ยวข้องในการปราบปรามการทุจริตให้มีความรวดเร็วและมีประสิทธิภาพมากยิ่งขึ้น การปรับปรุงกฎหมายและตรากฎหมายใหม่เพื่อสนับสนุนให้การบังคับใช้กฎหมายมีประสิทธิภาพมากยิ่งขึ้น และ

มุ่งทำให้ผู้กระทำความผิดได้รับการดำเนินคดีและลงโทษอย่างรวดเร็วและเป็นรูปธรรม เพื่อให้สังคมเกิดความเกรงกลัวต่อการทุจริตด้วย

๖. ภาพอนาคตของดัชนีการรับรู้การทุจริตของประเทศไทย : ในอนาคตประเทศไทยจะมีการป้องกันและปราบปรามการทุจริตที่มีประสิทธิภาพมากยิ่งขึ้น รัฐบาลให้ความสำคัญต่อการต่อต้านการทุจริต องค์กรต่อต้านการทุจริตมีการดำเนินงานอย่างมีประสิทธิภาพ หน่วยงานภาครัฐต่าง ๆ ดำเนินงานอย่างโปร่งใส อัตราการเกิดคดีการทุจริตมีแนวโน้มที่จะลดลง ประชาชนคนไทยมีทัศนคติที่ไม่ยอมรับการทุจริต ทั้งหมดส่งผลให้การรับรู้ของนานาประเทศเกี่ยวกับการทุจริตของประเทศไทยมีแนวโน้มที่ดีขึ้น มีผลการประเมินค่าดัชนีการรับรู้การทุจริตที่สูงขึ้น ซึ่งจะทำให้ประเทศไทยได้รับการยอมรับจากนานาชาติในเรื่องการป้องกันและปราบปรามการทุจริต และมีความน่าเชื่อถือทางด้านเศรษฐกิจและการลงทุนระหว่างประเทศด้วย อย่างไรก็ตาม อาจยังมีบางประเด็นที่ยังไม่ได้ดำเนินการครบถ้วนตามประเด็นการประเมินขององค์กรความโปร่งใสนานาชาติ ดังนั้น ยุทธศาสตร์ชาติว่าด้วยการป้องกันและปราบปรามการทุจริต ระยะที่ ๓ (พ.ศ. ๒๕๖๐ - ๒๕๖๔) ควรมุ่งเน้นที่จะศึกษาวิเคราะห์การดำเนินการให้ครบถ้วนตามประเด็นการประเมินการรับรู้การทุจริต และส่งเสริมให้การดำเนินการในการป้องกันและปราบปรามการทุจริตในด้านต่าง ๆ ส่งผลต่อการรับรู้ของนานาชาติ

จากการวิเคราะห์วงล้ออนาคตและการฉายภาพอนาคตข้างต้น แม้ว่าจะแสดงให้เห็นว่าสถานการณ์ที่เกี่ยวข้องกับการทุจริตในประเทศไทยในปี พ.ศ. ๒๕๖๐ - ๒๕๖๔ เป็นไปในทิศทางที่ดีขึ้น แต่อย่างไรก็ตาม การทุจริตนั้นย่อมมีวิวัฒนาการที่มีความซับซ้อนและตรวจสอบได้ยากมากขึ้น ในขณะที่เทคโนโลยีและการเปลี่ยนแปลงต่าง ๆ ของโลกและสังคมไทยก่อให้เกิดช่องทางในการทุจริตที่มากขึ้น ดังนั้น ยุทธศาสตร์ชาติว่าด้วยการป้องกันและปราบปรามการทุจริต ระยะที่ ๓ (พ.ศ. ๒๕๖๐ - ๒๕๖๔) จึงควรมุ่งเน้นการปฏิรูปและพัฒนาให้ครอบคลุมทุกด้านของพลวัตของการทุจริตในประเทศไทย ทั้งด้านประชาชนและสังคม ด้านเจตจำนงทางการเมืองในการต่อต้านการทุจริต ด้านนโยบายของรัฐบาล ด้านการป้องกันการทุจริต ด้านการปราบปรามการทุจริต และด้านยกระดับดัชนีการรับรู้การทุจริตของประเทศไทย เพื่อให้การทุจริตไม่สามารถเกิดขึ้นได้และมีปริมาณลดน้อยลงไป ทำให้สังคมไทยเป็นสังคมแห่งการต่อต้านการทุจริต และได้รับการยอมรับจากนานาประเทศ

๘

๘. ยุทธศาสตร์ชาติว่าด้วยการป้องกันและปราบปรามการทุจริต ระยะที่ ๓ (พ.ศ. ๒๕๖๐ - ๒๕๖๔)

จากการวิเคราะห์สถานการณ์การทุจริต การวิเคราะห์ดัชนีการรับรู้การทุจริต (Corruption Perceptions Index : CPI) ของประเทศไทย การวิเคราะห์ทิศทางและแนวโน้มการป้องกันและปราบปรามการทุจริตของประเทศ ตลอดจนทบทวนงานวิจัยและการศึกษาคู่เทียบ (Benchmarking) การวิเคราะห์สภาพแวดล้อม รวมถึงวิเคราะห์ วงล้ออนาคต (Future Wheel Analysis) และการฉายภาพอนาคต (Future Scenario Analysis) ตลอดจนการรับฟังความคิดเห็นจากผู้บริหารองค์กรอิสระ ผู้ทรงคุณวุฒิและผู้ที่เกี่ยวข้องในภาคส่วนต่าง ๆ สามารถนำมาประมวลผลเพื่อกำหนดยุทธศาสตร์ชาติว่าด้วยการป้องกันและปราบปรามการทุจริต ระยะที่ ๓ (พ.ศ. ๒๕๖๐ - ๒๕๖๔) รายละเอียดดังนี้

๘.๑ วิสัยทัศน์

“ประเทศไทยใสสะอาด ไทยทั้งชาติต้านทุจริต
(Zero Tolerance & Clean Thailand)”

คำอธิบายวิสัยทัศน์

ประเทศไทยในระยะ ๕ ปีข้างหน้า จะมุ่งสู่การเป็นประเทศที่มีมาตรฐานทางคุณธรรมจริยธรรม เป็นสังคมมิติใหม่ที่ประชาชนไม่เพิกเฉยต่อการทุจริตทุกรูปแบบ โดยได้รับความร่วมมือจากฝ่ายการเมือง หน่วยงานของรัฐ ตลอดจนประชาชน ในการพิทักษ์รักษาผลประโยชน์ของชาติและประชาชน เพื่อให้ประเทศไทยมีศักดิ์ศรีและเกียรติภูมิในด้านความโปร่งใสทัดเทียมนานาอารยประเทศ

๘.๒ พันธกิจ

“สร้างวัฒนธรรมต่อต้านการทุจริต ยกระดับธรรมาภิบาลในการบริหารจัดการทุกภาคส่วนแบบบูรณาการ และปฏิรูปกระบวนการป้องกันและปราบปรามการทุจริตทั้งระบบ ให้มีมาตรฐานสากล”

คำอธิบายพันธกิจ

การป้องกันและปราบปรามการทุจริตในระยะ ๕ ปีข้างหน้า จะเป็นการปฏิรูปกระบวนการดำเนินงานจากเดิม ไปสู่กระบวนการทำงานแบบบูรณาการทั้งระบบ โดยเริ่มจากการวางรากฐานทางความคิดของประชาชนที่นอกจากตนเองจะไม่กระทำการทุจริตแล้ว จะต้องไม่อดทนต่อการทุจริตที่เกิดขึ้นในสังคมไทยอีกต่อไป ประชาชนไทยต้องก้าวข้ามค่านิยมอุปถัมภ์และความเพิกเฉยต่อการทุจริตประพฤติมิชอบ เจตจำนงทางการเมือง

ของประชาชนที่ต้องการสร้างชาติที่สะอาดปราศจากการทุจริต จะต้องได้รับการสานต่อจากฝ่ายการเมืองและเจ้าหน้าที่รัฐ การขับเคลื่อนนโยบายที่มีความโปร่งใสตรวจสอบได้ทุกขั้นตอน ขณะเดียวกันกลไกการป้องกันและปราบปรามการทุจริตต้องเป็นที่ได้รับความไว้วางใจ และความเชื่อมั่นจากประชาชนว่าจะสามารถเป็นผู้ปกป้องผลประโยชน์ของชาติและประชาชนได้อย่างรวดเร็ว เป็นธรรม และเท่าเทียม ทั้งนี้เพื่อยกระดับมาตรฐานจริยธรรม คุณธรรม และความโปร่งใสของประเทศไทยในทุกมิติ ให้มีมาตรฐานตามอนุสัญญาสหประชาชาติว่าด้วยการต่อต้านการทุจริต ค.ศ. ๒๐๐๓ (United Nations Convention against Corruption : UNCAC) ภายในปี พ.ศ. ๒๕๖๔

๘.๓ เป้าประสงค์เชิงยุทธศาสตร์

ระดับคะแนนของดัชนีการรับรู้การทุจริต (Corruption Perceptions Index : CPI) สูงกว่าร้อยละ ๕๐

๘.๔ วัตถุประสงค์หลัก

๑. สังคมมีพฤติกรรมร่วมต้านการทุจริตในวงกว้าง

๒. เกิดวัฒนธรรมทางการเมือง (Political Culture) มุ่งต้านการทุจริตในทุกภาคส่วน

๓. การทุจริตถูกยับยั้งอย่างเท่าทันด้วยนวัตกรรม กลไกป้องกันการทุจริต และระบบบริหารจัดการตามหลักธรรมาภิบาล

๔. การปราบปรามการทุจริตและการบังคับใช้กฎหมาย มีความรวดเร็ว เป็นธรรม และได้รับความร่วมมือจากประชาชน

๕. ดัชนีการรับรู้การทุจริต (Corruption Perceptions Index : CPI) ของประเทศไทยมีค่าคะแนนในระดับที่สูงขึ้น

๘.๕ ตัวชี้วัด

๑. ระดับความอายต่อการกระทำการทุจริต

๒. ระดับการปรับเปลี่ยนฐานความคิดของประชาชนในเรื่องการทุจริต

๓. ระดับการมีส่วนร่วมของประชาชนในการต่อต้านการทุจริต

<u>หมายเหตุ</u> การประเมินแบ่งระดับการมีส่วนร่วมเป็น ๔ ระดับ ดังนี้

ระดับที่ ๑ ประชาชนมีส่วนร่วมคิด ร่วมตัดสินใจ และร่วมวางแผนในการต่อต้านการทุจริต

ระดับที่ ๒ ประชาชนมีส่วนร่วมดำเนินการต่อต้านการทุจริต

ระดับที่ ๓ ประชาชนมีส่วนร่วมในด้านของทุนในการต่อต้านการทุจริต

ระดับที่ ๔ ประชาชนมีส่วนร่วมในการประเมินผลการดำเนินการต่อต้านการทุจริต

๔. ร้อยละของหน่วยงานภาครัฐที่ผ่านเกณฑ์การประเมินคุณธรรมและความโปร่งใสในการดำเนินงานของหน่วยงานภาครัฐ (Integrity & Transparency Assessment : ITA) โดยมีเป้าหมายดังนี้

ปี พ.ศ. ๒๕๖๐ ร้อยละ ๖๐ ของหน่วยงานภาครัฐที่เข้ารับการประเมิน
ปี พ.ศ. ๒๕๖๑ ร้อยละ ๖๕ ของหน่วยงานภาครัฐที่เข้ารับการประเมิน
ปี พ.ศ. ๒๕๖๒ ร้อยละ ๗๐ ของหน่วยงานภาครัฐที่เข้ารับการประเมิน
ปี พ.ศ. ๒๕๖๓ ร้อยละ ๗๕ ของหน่วยงานภาครัฐที่เข้ารับการประเมิน
ปี พ.ศ. ๒๕๖๔ ร้อยละ ๘๐ ของหน่วยงานภาครัฐที่เข้ารับการประเมิน

๕. ร้อยละของคดีการทุจริตค้างสะสมที่ได้รับการไต่สวนและแสวงหาข้อเท็จจริง โดยมีเป้าหมายดังนี้

ปี พ.ศ. ๒๕๖๐ ร้อยละ ๒๐ ของคดีการทุจริตค้างสะสม
ปี พ.ศ. ๒๕๖๑ ร้อยละ ๔๐ ของคดีการทุจริตค้างสะสม
ปี พ.ศ. ๒๕๖๒ ร้อยละ ๖๐ ของคดีการทุจริตค้างสะสม
ปี พ.ศ. ๒๕๖๓ ร้อยละ ๘๐ ของคดีการทุจริตค้างสะสม
ปี พ.ศ. ๒๕๖๔ ร้อยละ ๑๐๐ ของคดีการทุจริตค้างสะสม

๖. การเพิ่มขึ้นของค่าดัชนีชี้วัดการรับรู้การทุจริต (CPI) ของประเทศไทย โดยมีเป้าหมายดังนี้

ปี พ.ศ. ๒๕๖๐ ค่าคะแนนเป็นร้อยละ ๔๐
ปี พ.ศ. ๒๕๖๑ ค่าคะแนนเป็นร้อยละ ๔๒
ปี พ.ศ. ๒๕๖๒ ค่าคะแนนเป็นร้อยละ ๔๔
ปี พ.ศ. ๒๕๖๓ ค่าคะแนนเป็นร้อยละ ๔๗
ปี พ.ศ. ๒๕๖๔ ค่าคะแนนเป็นร้อยละ ๕๐

๘.๖ ยุทธศาสตร์

ยุทธศาสตร์มีความครอบคลุมกระบวนการดำเนินงานด้านการป้องกัน ปราบปรามการทุจริตและประพฤติมิชอบ โดยกำหนดยุทธศาสตร์การดำเนินงานหลักออกเป็น ๖ ยุทธศาสตร์ ดังนี้

๑. สร้างสังคมที่ไม่ทนต่อการทุจริต
๒. ยกระดับเจตจำนงทางการเมืองในการต่อต้านการทุจริต
๓. สกัดกั้นการทุจริตเชิงนโยบาย
๔. พัฒนาระบบป้องกันการทุจริตเชิงรุก
๕. ปฏิรูปกลไกและกระบวนการการปราบปรามการทุจริต
๖. ยกระดับคะแนนดัชนีการรับรู้การทุจริต (Corruption Perceptions Index : CPI) ของประเทศไทย

แผนภาพที่ ๘.๑ ความเชื่อมโยงระหว่างยุทธศาสตร์และกลุ่มเป้าหมายหลักในแต่ละยุทธศาสตร์

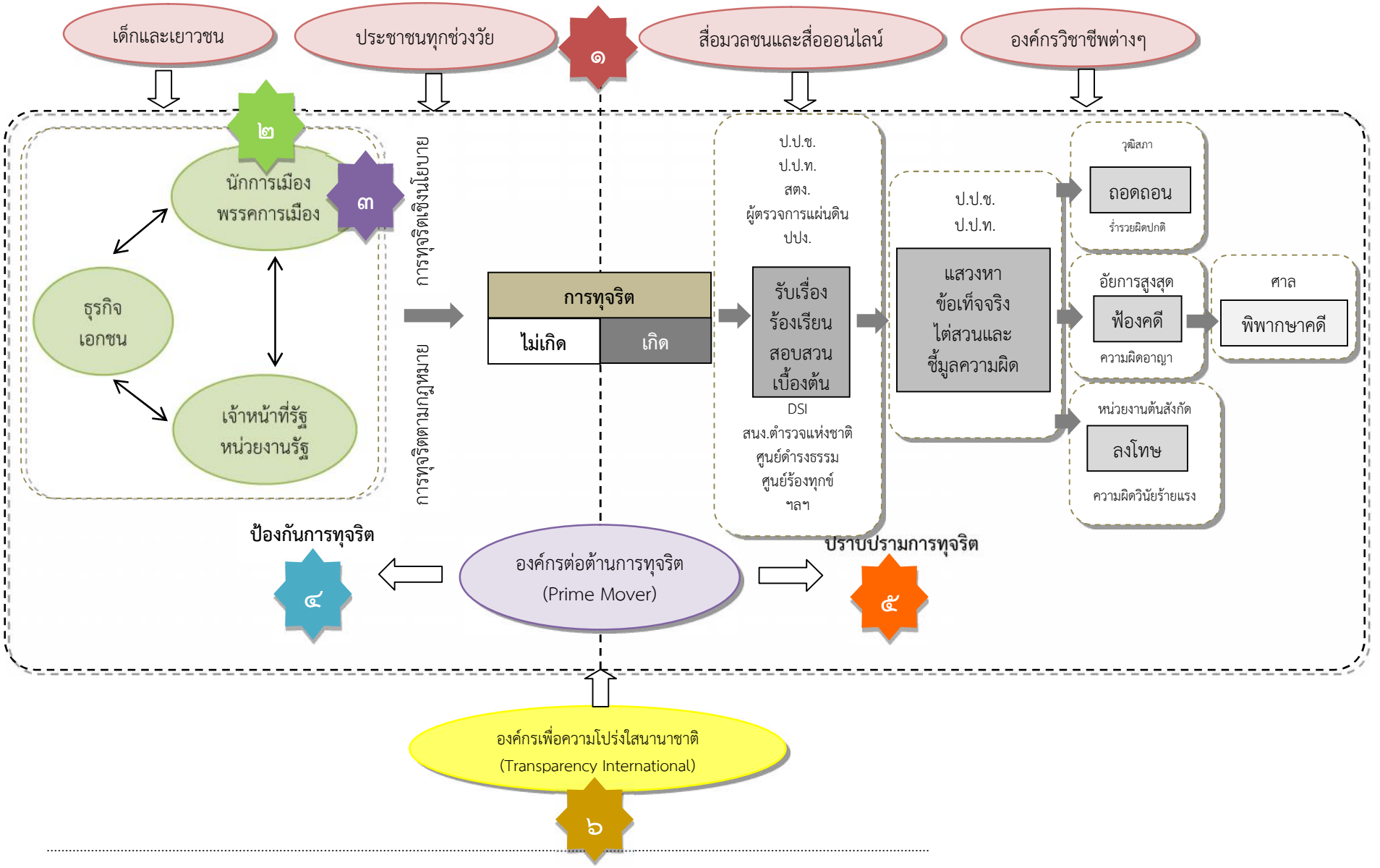

๘.๖.๑ ยุทธศาสตร์ที่ ๑
“สร้างสังคมที่ไม่ทนต่อการทุจริต”

คำอธิบาย

ยุทธศาสตร์ **“สร้างสังคมที่ไม่ทนต่อการทุจริต”** เป็นแนวทางยุทธศาสตร์ที่มุ่งเน้นให้ความสำคัญในกระบวนการการปรับสภาพสังคมให้เกิดภาวะ “ที่ไม่ทนต่อการทุจริต” โดยเริ่มตั้งแต่กระบวนการกล่อมเกลาทางสังคมในทุกช่วงวัย ตั้งแต่ปฐมวัย เพื่อสร้างวัฒนธรรมต่อต้านการทุจริต และปลูกฝังความพอเพียง มีวินัย ซื่อสัตย์ สุจริต เป็นการดำเนินการผ่านสถาบันหรือกลุ่มตัวแทนที่ทำหน้าที่ในการกล่อมเกลาทางสังคม ให้มีความเป็นพลเมืองที่ดี มีจิตสาธารณะ จิตอาสา และความเสียสละเพื่อส่วนรวม และเสริมสร้างให้ทุกภาคส่วนมีพฤติกรรมที่ไม่ยอมรับ และต่อต้านการทุจริตในทุกรูปแบบ ผ่านการพัฒนานวัตกรรมและการสื่อสารเพื่อการเรียนรู้อันจะนำมาสู่การปรับเปลี่ยนพฤติกรรม ตลอดจนส่งเสริมและเสริมสร้างบทบาทของสื่อมวลชน กลุ่มทางสังคม และองค์กรวิชาชีพในการสร้างสังคมโปร่งใส ด้วยการบูรณาการแผนงานในทุกระดับของภาคส่วนที่เกี่ยวข้อง เพื่อให้ปฏิบัติไปในทิศทางเดียวกัน บนพื้นฐานของการประยุกต์ใช้หลักปรัชญาของเศรษฐกิจพอเพียง รวมทั้งแนวทางที่ได้จาก “Benchmarking” โดยถอดบทเรียนและแนวทางการดำเนินงานด้านการป้องกันการทุจริตจากประเทศต่าง ๆ ที่ประสบความสำเร็จด้านการป้องกันการทุจริต และปลูกฝังค่านิยมในความซื่อสัตย์สุจริต ตลอดจนไม่ยอมรับการทุจริตทุกรูปแบบ มาปรับใช้ให้สอดคล้องและเหมาะสมกับบริบทและสภาพปัญหาของประเทศไทย ควบคู่กับการดำเนินการต่อยอดกลไกหรือแนวทางที่มีอยู่เดิม ด้วยการบูรณาการและเปิดโอกาสให้กับทุกภาคส่วนให้เข้ามามีส่วนร่วมในการแก้ไขปัญหาอย่างต่อเนื่องและได้รับการสนับสนุนอย่างเพียงพอเพื่อให้เกิดผลเป็นรูปธรรมทั้งในระยะสั้นและระยะยาว

วัตถุประสงค์

๑. ปรับฐานความคิดทุกช่วงวัยให้มีค่านิยมร่วมต้านทุจริต มีจิตสำนึกสาธารณะ และสามารถแยกแยะระหว่างผลประโยชน์ส่วนตนและผลประโยชน์ส่วนรวม และสร้างกระบวนการกล่อมเกลาทางสังคมในการป้องกันและปราบปรามการทุจริตอย่างเป็นระบบ

๒. บูรณาการและเสริมพลังการมีส่วนร่วมของทุกภาคส่วนในการผลักดันให้เกิดสังคมที่ไม่ทนต่อการทุจริต

เป้าประสงค์

สังคมไทยไม่ทนและไม่เพิกเฉยต่อปัญหาการทุจริต และร่วมต้านทุจริตในทุกรูปแบบ

ตัวชี้วัดระดับยุทธศาสตร์

๑. ระดับความสำเร็จของกระบวนการปรับกระบวนคิด
๒. ร้อยละที่เพิ่มขึ้นของชุมชนใสสะอาด ร่วมต้านทุจริต

กลยุทธ์

๑. ปรับฐานความคิดทุกช่วงวัยตั้งแต่ปฐมวัยให้สามารถแยกระหว่างผลประโยชน์ส่วนตนและผลประโยชน์ส่วนรวม
๒. ส่งเสริมให้มีระบบและกระบวนการกล่อมเกลาทางสังคมเพื่อต้านทุจริต
๓. ประยุกต์หลักปรัชญาเศรษฐกิจพอเพียงเป็นเครื่องมือต้านทุจริต
๔. เสริมพลังการมีส่วนร่วมของชุมชน (Community) และบูรณาการทุกภาคส่วนเพื่อต่อต้านการทุจริต

ปัจจัยแห่งความสำเร็จ

๑. ทุกภาคส่วนส่งเสริมการกล่อมเกลาทางสังคมและส่งเสริมการเรียนรู้ในทุกช่วงวัยตั้งแต่ปฐมวัย
๒. การผนึกกำลังและความร่วมมือทุกภาคส่วนในการเปลี่ยนสภาพแวดล้อมที่นำไปสู่สังคมที่มีค่านิยมร่วมต้านทุจริต

แผนภาพที่ ๘.๒ ความเชื่อมโยงระหว่างกลุ่มเป้าหมายกับกลยุทธ์ภายใต้ยุทธศาสตร์ที่ ๑
"สร้างสังคมที่ไม่อดทนต่อการทุจริต"

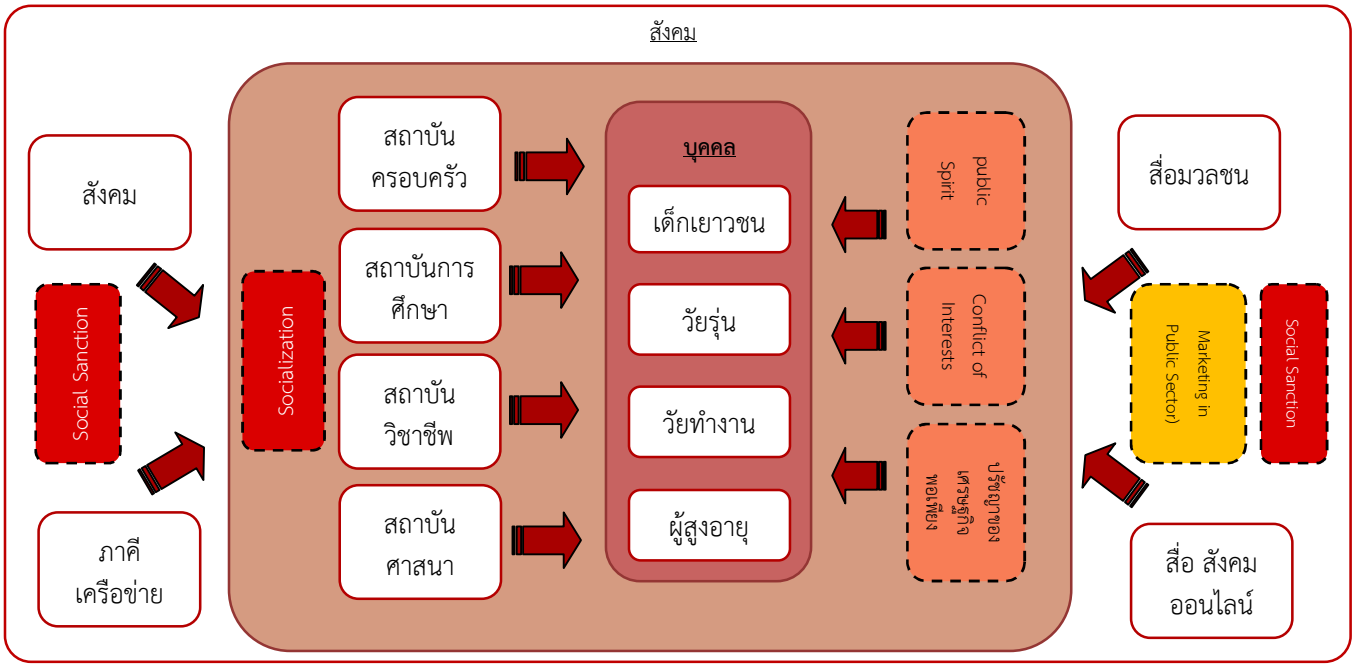

กลยุทธ์

กลยุทธ์ที่ ๑ ปรับฐานความคิดทุกช่วงวัยตั้งแต่ปฐมวัยให้สามารถแยกระหว่างผลประโยชน์ส่วนตัวและผลประโยชน์ส่วนรวม

คำอธิบาย

ความขัดแย้งกันระหว่างผลประโยชน์ส่วนตนและผลประโยชน์ส่วนรวม (Conflict of Interest) เป็นสถานการณ์หรือการกระทำที่บุคคลไม่ว่าจะเป็นนักการเมือง ข้าราชการ พนักงานบริษัทหรือผู้บริหาร มีผลประโยชน์ส่วนตัวมากจนมีผลต่อการตัดสินใจหรือการปฏิบัติหน้าที่ในตำแหน่งหน้าที่ที่บุคคลนั้นรับผิดชอบอยู่ และส่งผลกระทบต่อประโยชน์ส่วนรวม หรือส่งผลให้บุคคลนั้นขาดการตัดสินใจที่เที่ยงธรรม เนื่องจากการยึดผลประโยชน์ส่วนตนเป็นหลัก ผลเสียจึงเกิดขึ้นกับประเทศชาติ เป็นการกระทำผิดทางจริยธรรมและจรรยาบรรณ จึงอาจถือได้ว่าเป็นเหตุพื้นฐานของการทุจริตในรูปแบบต่าง ๆ ตามมาอีกมากมาย

ดังนั้น ในการที่จะพัฒนาประเทศให้มีความโปร่งใส เพื่อก่อให้เกิดความศรัทธาและความเชื่อมั่นทั้งในประเทศและต่างประเทศ จึงมีความจำเป็นและสำคัญอย่างยิ่ง ในการที่จะต้องให้พลเมืองของรัฐไม่ว่าจะอยู่ในสถานะใดก็ตาม มีความตระหนักและให้ความสำคัญในการดำรงตนให้สามารถแยกแยะระหว่างผลประโยชน์ส่วนตัวและผลประโยชน์ส่วนรวม เพื่อเป็นการป้องกันการทุจริตมิให้เกิดขึ้นต่อไป

ตัวชี้วัดระดับกลยุทธ์

๑. ร้อยละของโรงเรียน/สถาบันการศึกษา ที่มีการจัดการเรียนการสอนโดยมีสาระการเรียนรู้ด้านการแยกแยะระหว่างผลประโยชน์ส่วนตัวและผลประโยชน์ส่วนรวม

๒. ระดับความความตระหนักในการดำรงตนให้สามารถแยกแยะระหว่างผลประโยชน์ส่วนตัวและผลประโยชน์ส่วนรวม

๓. ร้อยละขององค์กรวิชาชีพที่มีการกำหนด พัฒนา หรือปรับปรุงมาตรฐานทางจริยธรรมและจรรยาบรรณวิชาชีพและมีการประกาศใช้อย่างจริงจัง

แนวทางตามกลยุทธ์	วิธีการ
๑. พัฒนาหลักสูตร บทเรียน การเรียนการสอน การนำเสนอ และรูปแบบการป้องกันการทุจริตตามแนวคิดแยกระหว่างผลประโยชน์ส่วนตัวและผลประโยชน์ส่วนรวม ในทุกระดับ	- การจัดทำและพัฒนาหลักสูตรการป้องกันการทุจริตตามแนวคิดแยกแยะระหว่างผลประโยชน์ส่วนตัวและผลประโยชน์ส่วนรวม - การพัฒนารูปแบบและแนวทางในการถ่ายทอดประยุกต์แนวคิดแยกระหว่างผลประโยชน์ส่วนตัวและผลประโยชน์ส่วนรวมในการต่อต้านการทุจริต - มุ่งเน้นการปลูกฝังจิตสำนึกภายในบุคคล ปรับฐานความคิดในการดำรงตนให้สามารถแยกแยะระหว่างผลประโยชน์ส่วนตัวและผลประโยชน์ส่วนรวม ล้างระบบอุปถัมภ์ และสร้างนิยมร่วมต้านการทุจริต - สร้างกลไกการกล่อมเกลาทางสังคม โดยเน้นแนวคิด

แนวทางตามกลยุทธ์	วิธีการ
	แยกระหว่างผลประโยชน์ส่วนตัวและผลประโยชน์ส่วนรวม - สร้างความเป็นพลเมืองที่ดี ในการรักษาประโยชน์สาธารณะและดำเนินเนินชีวิตตามแนวคิดแยกระหว่างผลประโยชน์ส่วนตัวและผลประโยชน์ส่วนรวม
๒. การกำหนด พัฒนา หรือปรับปรุงมาตรฐานทางจริยธรรมและจรรยาบรรณวิชาชีพ และมีการประกาศใช้อย่างจริงจัง	- สร้างความเข้มแข็งในการกำกับตรวจสอบการดำเนินการตามจรรยาบรรณในการประกอบวิชาชีพ

กลยุทธ์ที่ ๒ ส่งเสริมให้มีระบบและกระบวนการกล่อมเกลาทางสังคมเพื่อต้านทุจริต

คำอธิบาย

ในหลายประเทศที่มีความโปร่งใสสูง ล้วนแต่มีปัจจัยหนุนเสริมหรือองค์ประกอบสำคัญนั่นคือ **"การสร้างคนในชาติ ผ่านการขัดเกลาในทุกช่วงวัยตั้งแต่ปฐมวัยอย่างเป็นระบบ"** เพื่อให้พร้อมดำรงชีวิตอยู่ได้อย่างเหมาะสม เป็นพลเมืองที่ดี มีจิตสำนึกสาธารณะ มีสำนึกในความเป็นเจ้าของร่วมในทรัพย์สินสาธารณะและปกป้องผลประโยชน์แผ่นดิน ซึ่งความเป็นพลเมืองที่ดีนั้น จะต้องเป็นผู้ที่มีความผูกพัน (Obligation) ตอบสนอง (Responsibility) และความรับผิดชอบ (Accountability) ในทุกระดับต่อประเทศชาติ ผ่านสถาบันหลักของสังคมที่สำคัญ ได้แก่ สถาบันครอบครัว องค์กรวิชาชีพ และสถาบันศาสนา ดังนั้น จึงมีความจำเป็นอย่างยิ่งในการพัฒนานวัตกรรมและสื่อการเรียนรู้สำหรับทุกช่วงวัยตั้งแต่ปฐมวัย เพื่อนำมาสู่การปรับพฤติกรรมของคนในสังคมผ่านการบูรณาการร่วมกันในทุกภาคส่วนของสังคม โดยมีสื่อมวลชนและกลไกการสื่อสารสาธารณะเป็นแกนหลักในการปลุกกระแสสังคมให้ไม่ทนต่อการทุจริต ทั้งในระยะสั้นและระยะยาวอย่างต่อเนื่อง

การนำกระบวนการกล่อมเกลาทางสังคมมาใช้เป็นเครื่องมือในการปรับฐานความคิดในทุกช่วงวัยตั้งแต่ปฐมวัย เพื่อสร้างวัฒนธรรมต่อต้านการทุจริต และปลูกฝังความมีวินัย ซื่อสัตย์ สุจริต เป็นการดำเนินการผ่านสถาบันหรือกลุ่มตัวแทนที่ทำหน้าที่ในการกล่อมเกลาทางสังคม อาทิ[๔๓]

- **ครอบครัว** เป็นตัวแทนสำคัญที่สุดในการทำหน้าที่กล่อมเกลาทางสังคม เพราะเป็นสถาบันแรกที่เด็กจะได้รับการอบรมสั่งสอนและจะมีความผูกพันทางสายโลหิตอย่างลึกซึ้ง ซึ่งจะมีผลทางอารมณ์ ความประพฤติ เจตคติ ตลอดจนบุคลิกภาพของบุคคลมากที่สุด เช่น พ่อแม่สั่งสอนให้ลูกเป็นคนซื่อสัตย์ สุจริต เห็นแก่ประโยชน์ส่วนรวม เป็นต้น

[๔๓] ประยุกต์จาก ผศ.วิชัย ภูโยธิน และคณะ.หน้าที่พลเมือง วัฒนธรรมและการดำเนินชีวิตในสังคม

- **กลุ่มเพื่อน** เป็นตัวแทนที่ทำหน้าที่กล่อมเกลาทางสังคมอีกหน่วยหนึ่ง เนื่องจากกลุ่มแต่ละกลุ่มย่อมมีระเบียบความเชื่อและค่านิยมเฉพาะกลุ่มตนเอง ซึ่งอาจแตกต่างกันออกไปตามลักษณะกลุ่ม เช่น การประพฤติปฏิบัติของกลุ่ม การนิยมคนดี ฯลฯ

- **สถาบันการศึกษาในทุกระดับ** เป็นตัวแทนสังคมที่ทำหน้าที่โดยตรงในการขัดเกลาสมาชิกตั้งแต่ในวัยเด็กจนถึงผู้ใหญ่ โดยอบรมด้านคุณธรรม จริยธรรม สร้างวัฒนธรรม สุจริต ตลอดจนค่านิยมและทักษะอันจำเป็นให้แก่สมาชิกในสังคม

- **ศาสนา** เป็นตัวแทนในการขัดเกลาจิตใจของคนในสังคม ยึดมั่นในสิ่งที่ดีงาม มีศีลธรรม จริยธรรม ซื่อสัตย์ สุจริต และความประพฤติในทางที่ถูกที่ควร โดยศาสนาจะมีอิทธิพลทางจิตวิทยาต่อบุคคลในการหล่อหลอมและสร้างบุคลิกภาพของปัจเจกบุคคล

- **กลุ่มอาชีพ/วิชาชีพ** อาชีพแต่ละประเภทจะมีการจัดระเบียบปฏิบัติเฉพาะกลุ่ม หรือมีมาตรฐานทางจริยธรรมเฉพาะ เช่น กลุ่มที่มีอาชีพค้าขายจะต้องมีความซื่อสัตย์ไม่เอาเปรียบลูกค้า ผู้ที่เป็นวิศวกรต้องมีความซื่อสัตย์ในการออกแบบและควบคุมงานให้เป็นไปตามหลักวิศวกรรม ข้าราชการต้องยึดมั่นในจรรยาบรรณของข้าราชการ โดยผู้ที่เป็นสมาชิกของกลุ่มวิชาชีพต่าง ๆ ก็ต้องเรียนรู้ประเพณีของกลุ่มอาชีพที่ตนเป็นสมาชิกอยู่ เป็นต้น

- **สื่อมวลชน** มีอิทธิพลต่อการเรียนรู้ข้อมูลข่าวสารของสมาชิกในสังคม มีส่วนในการกล่อมเกลาทางสังคม ในด้านต่าง ๆ ทั้งด้านความคิด ความเชื่อ แบบแผนการประพฤติปฏิบัติ

ตัวชี้วัดระดับกลยุทธ์

๑. ความสำเร็จในการมีส่วนร่วมของทุกภาคส่วนในการเสริมสร้างกระบวนการกล่อมเกลาทางสังคมอย่างเป็นระบบในทุกช่วงวัยตั้งแต่ปฐมวัย เพื่อสร้างความเป็นพลเมืองที่ดี มีจิตสำนึกสาธารณะและมีความสำนึกในความเป็นเจ้าของร่วมทรัพย์สินสาธารณะและปกป้องผลประโยชน์แผ่นดิน

๒. ร้อยละความสำเร็จขององค์กรวิชาชีพและสื่อมวลชนมีส่วนร่วมและเป็นผู้นำการเปลี่ยนแปลงของสังคมในการดำเนินการต่อต้านการทุจริต

๓. ร้อยละของแนวคิด/แนวทาง/มาตรการหรือนวัตกรรมใหม่ ๆ ในการกล่อมเกลาทางสังคม เพื่อสร้างค่านิยมต่อต้านการทุจริต ที่สามารถนำไปปฏิบัติและเกิดผล

แนวทางตามกลยุทธ์	วิธีการ
๑. กล่อมเกลาทางสังคมในทุกช่วงวัยตั้งแต่ปฐมวัย เพื่อสร้างพลเมืองที่ดี	**สร้างกลไกการกล่อมเกลาทางสังคม (ทางตรง) :** การกล่อมเกลาทางสังคมทางตรง เป็นการขัดเกลาผ่านการอบรมสั่งสอนทั้งในระดับครอบครัว ระดับการศึกษา ซึ่งกรณีนี้ผู้สอนและผู้รับจะรู้สึกตัวในกระบวนการอบรมสั่งสอนโดยตรง แบ่งเป็น (๑) กลไกทางสังคมที่เป็นทางการ (Formal Sector) - สร้างหลักสูตรต่อต้านการทุจริต เข้าไปในแบบเรียนของนักเรียน นักศึกษา ในทุกระดับชั้น ทั้งในระบบและนอกระบบการศึกษา เป็นภาคบังคับ - บูรณาการการพัฒนาคุณภาพชีวิตและจิตวิญญาณด้วยหลักคิดคุณธรรมจริยธรรม เพื่อปลูกฝังค่านิยมร่วมต้านการทุจริตในทุกรูปแบบ (๒) กลไกทางสังคมที่ไม่เป็นทางการ (Informal Sector) - ใช้กลไกทางศาสนาเป็นกลไกในการขัดเกลา - การสร้างความเข้มแข็งของสถาบันครอบครัว เพื่อเป็นเครื่องมือสำคัญในการต่อต้านการทุจริต
๒. พัฒนานวัตกรรมและสื่อการเรียนรู้สำหรับทุกช่วงวัยตั้งแต่ปฐมวัย	- สร้างนวัตกรรมในการต่อต้านการทุจริต บนพื้นฐานของเทคโนโลยีสารสนเทศยุคดิจิตอล - การปรับเนื้อหา (Content) ให้เหมาะสมกับกลุ่มเป้าหมายในช่วงวัยต่าง ๆ
๓. พัฒนาจิตสำนึกสาธารณะ	- การส่งเสริมให้เกิดกระแสการพัฒนาจิตสำนึกสาธารณะ
๔. การใช้เครื่องมือการสื่อสารทางสังคมเพื่อปรับเปลี่ยนพฤติกรรม	**<u>สร้างกลไกการกล่อมเกลาทางสังคม (ทางอ้อม)</u> :** เป็นการขัดเกลาผ่านกลไกการสื่อสารต่าง ในสังคม เช่น การอ่านหนังสือพิมพ์ การฟังวิทยุหรือดูโทรทัศน์ การดูภาพยนตร์ การรับรู้ข่าวสารผ่านช่องทาง Line Application หรือ Social Media ต่าง ๆ ทั้งนี้ ผู้รับจะเรียนรู้โดยไม่รู้ตัว โดยสิ่งที่เรียนรู้จะค่อย ๆ ซึมซับเข้าไปในจิตใต้สำนึกว่าสิ่งนั้นสิ่งนี้เป็นสิ่งที่สังคมยอมรับ และหากเป็นสิ่งที่สังคมไม่ยอมรับ จะทำให้การกระทำนั้นเป็นสิ่งที่แปลกแยกออกไป[๔๔] การกล่อมเกลาทางสังคมทางอ้อม ได้แก่ - สร้างระบบการสื่อสาร และการสร้างประเด็นทางสังคม (Public Issue) การส่งเสริมจิตสำนึกสาธารณะผ่านสื่อสาธารณะใน ทุกรูปแบบ - ใช้มาตรการทางภาษีเป็นเครื่องมือจูงใจในการดึงดูดให้หน่วยงานเอกชนเข้าร่วมรับโฆษณา ประชาสัมพันธ์ในการต่อต้านการทุจริต

[๔๔] ประยุกต์จาก ผศ.วิชัย ภูโยธิน และคณะ.หน้าที่พลเมือง วัฒนธรรมและการดำเนินชีวิตในสังคม

แนวทางตามกลยุทธ์	วิธีการ
๕. การเสริมบทบาทการกล่อมเกลาทางสังคมของสื่อมวลชนและองค์กรวิชาชีพ	- ส่งเสริมบทบาทขององค์กรวิชาชีพและองค์กรสื่อมวลชนในการให้การศึกษาและความรู้แก่สมาชิกและประชาชนให้ตระหนักถึงภัยร้ายของการทุจริต - ส่งเสริมให้องค์กรวิชาชีพต่างๆ เป็นกระบอกเสียงและเป็นตัวแทนปฏิบัติเจตจำนงต่างๆ ของกลุ่มผู้ประกอบวิชาชีพ ในการป้องกัน และตรวจสอบเจตจำนงแห่งรัฐในการต่อต้านการทุจริตในทุกรูปแบบ - ส่งเสริมบทบาทของสื่อมวลชนให้มีสิทธิ เสรีภาพในการแสวงหาข่าวสารและข้อเท็จจริง เปิดโปงการกระทำการทุจริตและการตรวจสอบการทำงานของข้าราชการ นักการเมือง และภาคเอกชน ตลอดจนสร้างหลักประกันในการคุ้มครองสิทธิ เสรีภาพ และส่งเสริมมาตรฐานผู้ประกอบวิชาชีพสื่อมวลชน - สนับสนุนการสร้างบรรษัทภิบาล ในองค์กรวิชาชีพภาคเอกชน โดยใช้มาตรการทางภาษีเป็นเครื่องมือจูงใจ - การสร้างความเข้มแข็งของข้าราชการในทุกระดับผ่านสหภาพข้าราชการไทย เพื่อเสริมสร้างและตรวจสอบจรรยาบรรณข้าราชการ
๖. พัฒนามาตรวัดทางสังคม เพื่อเป็นเครื่องมือในการขัดเกลาพฤติกรรม	- การบูรณาการกับหน่วยงานภาครัฐ เพื่อจัดทำระบบฐานข้อมูลบันทึกพฤติกรรม (Integrity Log Books) เพื่อเป็นเครื่องมือในการบันทึกประวัติบุคคลในการประกอบการพิจารณาเข้าทำงาน รับราชการและศึกษาต่อ

กลยุทธ์ที่ ๓ ประยุกต์หลักปรัชญาเศรษฐกิจพอเพียงเป็นเครื่องมือต้านทุจริต

คำอธิบาย

เศรษฐกิจพอเพียง เป็นปรัชญาที่ชี้ถึงแนวทางการดำรงอยู่ และปฏิบัติตนของประชาชนในทุกระดับ ตั้งแต่ระดับครอบครัว ระดับชุมชน จนถึงระดับรัฐ เพื่อพัฒนาบริหารประเทศให้ดำเนินไปในทางที่เหมาะสมกับกำลังและศักยภาพ มีเหตุมีผล ไม่มีความโลภ ซึ่งหลักการดังกล่าวสามารถประยุกต์สู่การใช้เป็นเครื่องมือในการต่อต้านการทุจริตได้ในทุกระดับ กลยุทธ์นี้จึงมุ่งประยุกต์องค์ความรู้ และสร้างความเข้าใจตามแนวทางของปรัชญาเศรษฐกิจพอเพียงเพื่อต้านทุจริต ตลอดจนพัฒนาการสื่อสารเพื่อการเปลี่ยนแปลงพฤติกรรมของคนในสังคม

ตัวชี้วัดระดับกลยุทธ์

๑. ร้อยละของโรงเรียน สถาบันการศึกษาที่มีการจัดการเรียนการสอนโดยประยุกต์หลักปรัชญาเศรษฐกิจพอเพียงมาเป็นเครื่องมือในการต้านทุจริต

๒. ร้อยละของหน่วยงานของรัฐที่มีการสื่อสารองค์กรและการพัฒนารูปแบบโครงการและ/หรือแผนงานให้มีความเกี่ยวข้องกับการป้องกันการทุจริตตามแนวทางปรัชญาเศรษฐกิจพอเพียง หรือพัฒนา/สังเคราะห์องค์ความรู้ด้านการป้องกันการทุจริตที่ประยุกต์และพัฒนาจากแนวทางปรัชญาเศรษฐกิจพอเพียง โดยมุ่งเพื่อให้เกิดผลที่ชัดเจนในทางปฏิบัติของการปรับเปลี่ยนพฤติกรรมทางสังคมอย่างมีนัยสำคัญ

แนวทางตามกลยุทธ์	วิธีการ
๑. นำปรัชญาเศรษฐกิจพอเพียงมาปรับใช้ในการกล่อมเกลาทางสังคมและการปฏิบัติงานต่อต้านการทุจริต	- มุ่งเน้นการปลูกฝังจิตสำนึกภายในบุคคลให้มีความซื่อสัตย์สุจริตตามหลักการเรียนรู้ตามปรัชญาเศรษฐกิจพอเพียง - สร้างความเป็นพลเมืองที่ดี ในการรักษาประโยชน์สาธารณะและดำเนินชีวิตตามปรัชญาเศรษฐกิจพอเพียง - สร้างกลไกการกล่อมเกลาทางสังคม โดยน้อมนำปรัชญาเศรษฐกิจพอเพียงมาใช้เป็นเครื่องมือ
๒. พัฒนาหลักสูตร บทเรียน การเรียนการสอน การนำเสนอ และรูปแบบการป้องกันการทุจริตตามแนวทางปรัชญาเศรษฐกิจพอเพียงในการเรียนการสอนในทุกระดับ	- การจัดทำและพัฒนาหลักสูตรการป้องกันการทุจริตตามแนวทางของปรัชญาเศรษฐกิจพอเพียง - การพัฒนารูปแบบและแนวทางในการถ่ายทอดประยุกต์หลักปรัชญาเศรษฐกิจพอเพียงในการต่อต้านการทุจริต
๓. พัฒนาระบบและจัดการองค์ความรู้การป้องกันการทุจริตตามแนวทางปรัชญาเศรษฐกิจพอเพียง	- การนำเทคโนโลยีสารสนเทศมาใช้ในการจัดทำและประมวลองค์ความรู้ในการป้องกันการทุจริตตามแนวทางปรัชญาเศรษฐกิจพอเพียง - การสร้างบทเรียนการเรียนรู้ทางอิเลคทรอนิกส์ในการเป็นแม่แบบการสอน (ครู ก อิเลคทรอนิกส์) การป้องกันการทุจริตตามแนวทางปรัชญาเศรษฐกิจพอเพียง

กลยุทธ์ที่ ๔ เสริมพลังการมีส่วนร่วมของชุมชน (Community) และบูรณาการทุกภาคส่วนเพื่อต่อต้านการทุจริต

คำอธิบาย

การเสริมพลังการมีส่วนร่วมของชุมชน (Community) นับเป็นเครื่องมือสำคัญที่จะเปิดโอกาสให้ชุมชนและพลเมืองได้ตัดสินใจแก้ไขปัญหาที่เกิดขึ้น เกิดการระดมขีดความสามารถในการจัดการทรัพยากร การตัดสินใจ และการควบคุมดูแลกิจกรรมต่าง ๆ ในชุมชนเพื่อต่อต้านการทุจริต มากกว่าที่จะเป็นฝ่ายตั้งรับ บนพื้นฐานของการมีความสามารถในการพัฒนาศักยภาพของพลเมือง/ชุมชน ในด้านภูมิปัญญา ทักษะ ความรู้ความสามารถ และการจัดการและรู้เท่าทันปัญหาของการทุจริต โดยพลเมืองจะต้องเข้ามามีส่วนร่วมในกระบวนการต่อต้านการทุจริตอย่างมีอิสระ ในรูปกลุ่มหรือองค์กรชุมชนที่มีวัตถุประสงค์ในการเข้าร่วมอย่างชัดเจน และพลังของกลุ่มพลเมืองจะเป็นปัจจัยสำคัญที่ทำให้การต่อต้านการทุจริตเกิดความสำเร็จและผลักดันไปสู่การลงโทษทางสังคม (Social Sanction) ต่อไป

ตัวชี้วัดระดับกลยุทธ์

๑. ความตื่นตัวของสังคม ชุมชน ในการแสดงออกต่อเหตุการณ์ที่ผิดต่อจริยธรรมทางสังคม เกิดการลงโทษทางสังคม (Social Sanction) บนพื้นฐานของข้อเท็จจริงและเหตุผล
๒. ร้อยละความสำเร็จของการบูรณาการต่อต้านการทุจริตร่วมกับภาคส่วนที่เกี่ยวข้อง

แนวทางตามกลยุทธ์	วิธีการ
๑. สร้างชุมชนเฝ้าระวัง ต่อต้านทุจริต	- พัฒนา ขยายผล และต่อยอดเครือข่าย รูปแบบความสัมพันธ์ ในการรวมกันต่อต้านการทุจริต - ส่งเสริมความรู้ ข้อมูล ข่าวสารสำคัญ สำหรับชุมชนในการต่อต้านการทุจริต
๒. สร้างความตื่นตัวในการแสดงออกต่อเหตุการณ์ทางสังคมที่ผิดต่อจริยธรรมทางสังคมหรือกฎหมาย และผลักดันให้เกิดการลงโทษทางสังคม (Social Sanction) และทางกฎหมาย บนพื้นฐานของข้อเท็จจริงและเหตุผล	- ส่งเสริมการจัดตั้งองค์กรภาคประชาชนในการทำหน้าที่ตรวจสอบและสร้างกระแสการต่อต้านการทุจริตในสังคม - สร้างพื้นที่ให้ผู้ที่มีจิตสำนึกซื่อสัตย์สุจริตรวมกลุ่มกันเกิดเป็นเครือข่าย ทั้งในระดับโรงเรียน ส่วนราชการ ภาคเอกชน และชุมชน เพื่อปฏิบัติขยายผลทางสังคมในการต่อต้านการทุจริต - ส่งเสริมมาตรการการลงโทษทางสังคม (Social Sanction) ผ่านการสนับสนุนให้ภาคประชาชนมีส่วนร่วมในการต่อต้านการทุจริตบนพื้นฐานของข้อเท็จจริงและเหตุผล

แนวทางตามกลยุทธ์	วิธีการ
	- การสร้างสังคมเสมือนจริงบนโลกออนไลน์ผ่าน Social Media และระบบดิจิตอล เพื่อสร้างการแลกเปลี่ยนข้อมูลสื่อสารของพลเมืองในสังคม - ร่วมมือกับสื่อต่าง ๆ โดยเฉพาะสื่อออนไลน์ (Online Media) ที่มีผู้ติดตามจำนวนมากและมีอิทธิพลต่อสังคม เพื่อใช้เป็นช่องทางในการสร้างกระแสสังคมในการไม่ยอมรับผู้กระทำการทุจริต ตีแผ่พฤติการณ์ทุจริตต่อสาธารณชน
๓. บูรณาการทุกภาคส่วนเพื่อต่อต้านการทุจริต	- ส่งเสริมแนวทางการบูรณาการและความร่วมมือในการต่อต้านการทุจริตระหว่างภาคส่วนที่เกี่ยวข้อง - การระดมทรัพยากรและปฏิบัติงานร่วมกัน และพัฒนาระบบติดตามประเมินผลให้มีความชัดเจนและเป็นรูปธรรม - บูรณาการยุทธศาสตร์ชาติว่าด้วยการป้องกันและปราบปรามการทุจริต ระยะที่ ๓ ไปสู่การปฏิบัติ

๘.๖.๒ ยุทธศาสตร์ที่ ๒
“ยกระดับเจตจำนงทางการเมืองในการต่อต้านการทุจริต”

คำอธิบาย

จากสถานการณ์ความขัดแย้งในสังคมไทยในห้วงระยะกว่าทศวรรษที่ผ่านมา เมื่อพิจารณาจากประเด็นข้อเรียกร้องหรือประเด็นการชุมนุมประท้วงของประชาชนทุกกลุ่มทุกฝ่ายที่มีต่อทุกรัฐบาลที่ผ่านมา จะเห็นได้ว่าประชาชนทุกกลุ่มทุกฝ่ายต่างมีข้อเรียกร้องที่สอดคล้องร่วมกันประการหนึ่งคือ **การต่อต้านการทุจริตของรัฐบาลและเจ้าหน้าที่รัฐ** อาจกล่าวได้ว่าปัญหาการทุจริตนั้นเป็นเสมือนศูนย์กลางของปัญหาความขัดแย้งทั้งมวลของสังคมไทยในห้วงเวลากว่าหนึ่งทศวรรษที่ผ่านมา และการแสดงออกซึ่งเจตจำนงทางการเมืองของประชาชนทุกกลุ่มทุกฝ่ายที่ไม่ยอมรับและไม่อดทนต่อการทุจริตประพฤติมิชอบไม่ว่าจะเป็นรัฐบาลใดก็ตาม ย่อมสะท้อนให้เห็นถึงเจตจำนงทางการเมืองอันแน่วแน่ของประชาชนไทยทุกกลุ่มทุกฝ่าย ที่ต้องการให้การบริหารราชการแผ่นดินของรัฐบาลและการปฏิบัติงานของเจ้าหน้าที่รัฐเป็นไปด้วยความโปร่งใส ปราศจากการทุจริตประพฤติมิชอบซึ่งรัฐธรรมนูญฉบับปัจจุบันก็ตอบรับต่อเจตจำนงทางการเมืองของประชาชนในเรื่องการต่อต้านการทุจริตอย่างเห็นได้ชัดเจน โดยปรากฏทั้งในส่วนคำปรารภอันเป็นส่วนแสดงเจตนารมณ์ของรัฐธรรมนูญของปวงชนชาวไทย และปรากฏทั้งในส่วนเนื้อหาสาระในหมวดต่าง ๆ อันเป็นการจัดโครงสร้างและระเบียบทางการเมืองการปกครองที่นำไปสู่การสร้างสังคมที่โปร่งใสปราศจากการทุจริต ซึ่งร่างรัฐธรรมนูญฉบับปัจจุบันสะท้อนให้เห็นได้อย่างชัดเจนถึงความเห็นพ้องต้องกันว่าการปกครองในระบอบประชาธิปไตยไทยที่ผ่านมามิได้มีเสถียรภาพ หรือราบรื่นเรียบร้อยเป็นเพราะผู้นำไม่นำพาหรือไม่นับถือยำเกรงกฎเกณฑ์การปกครองบ้านเมือง ทุจริตฉ้อฉลหรือบิดเบือนอำนาจ รัฐธรรมนูญฉบับนี้จึงได้มีการวางกลไกป้องกัน ตรวจสอบ และขจัดการทุจริตและประพฤติมิชอบที่เข้มงวดเด็ดขาด เพื่อมิให้ผู้บริหารที่ปราศจากคุณธรรม จริยธรรม และธรรมาภิบาลได้เข้ามามีอำนาจในการปกครองบ้านเมืองหรือเข้ามาใช้อำนาจตามอำเภอใจ

ดังนั้น เพื่อเป็นการสนองตอบต่อเจตจำนงทางการเมืองในการต่อต้านการทุจริตอันแน่วแน่ของประชาชนที่ปรากฏให้เห็นอย่างเด่นชัดในห้วงเวลากว่าหนึ่งทศวรรษที่ผ่านมาให้ดำรงอยู่อย่างต่อเนื่อง และเพื่อเป็นการสนองตอบต่อเจตนารมณ์ของรัฐธรรมนูญฉบับปัจจุบัน ยุทธศาสตร์ชาติว่าด้วยการป้องกันและปราบปรามการทุจริต ระยะที่ ๓ จึงได้กำหนดให้มียุทธศาสตร์การนำเจตจำนงทางการเมืองในการต่อต้านการทุจริตไปสู่การปฏิบัติอย่างเป็นรูปธรรมและสอดคล้องเป็นหนึ่งเดียวกัน โดยเป็นยุทธศาสตร์ที่มุ่งเน้นให้ประชาชนและรัฐบาลมีการนำเจตจำนงทางการเมืองการปกครองในเรื่องการต่อต้านการทุจริตไปสู่การปฏิบัติของทุกภาคส่วนอย่างเป็นรูปธรรมและมีความเห็นพ้องสอดคล้องเป็นเดียวหนึ่งกัน อันจะเป็นส่วนหนึ่งในการสร้างสังคมไทยให้มุ่งสู่สังคมที่มีค่านิยมร่วมในการต่อต้านการทุจริต อันเป็นเจตจำนงทางการเมืองของรัฐธรรมนูญฉบับปัจจุบันที่มุ่งแก้ไขปัญหาการเมืองการปกครองไทยให้เกิดเสถียรภาพและความสงบเรียบร้อยในท้ายที่สุด

วัตถุประสงค์

๑. เพื่อให้เจตจำนงทางการเมืองในการต่อต้านการทุจริตของประชาชนได้รับการปฏิบัติให้เกิดผลอย่างเป็นรูปธรรม
๒. เพื่อรักษาเจตจำนงทางการเมืองในการแก้ไขปัญหาการทุจริตให้เป็นส่วนหนึ่งของนโยบายรัฐบาลในแต่ละช่วง

เป้าประสงค์

๑. เจตจำนงทางการเมืองในการป้องกันและปราบปรามการทุจริตได้รับการปฏิบัติ
๒. เจตจำนงทางการเมืองในการป้องกันและปราบปรามการทุจริตได้รับการขยายผลไปยังประชาชน
๓. การดำเนินนโยบายของรัฐบาลในการป้องกันและปราบปรามการทุจริตเป็นไปตามเจตจำนงทางการเมืองของประชาชนและมีความต่อเนื่อง

ตัวชี้วัดระดับยุทธศาสตร์

๑. มีการแสดงเจตจำนงทางการเมืองในการต่อต้านการทุจริตของนักการเมืองต่อสาธารณชน
๒. ร้อยละที่ลดลงของนักการเมืองและเจ้าหน้าที่รัฐมีการละเมิดมาตรฐานทางจริยธรรม
๓. สัดส่วนของหน่วยงานที่เกี่ยวข้องร่วมกำหนดกลยุทธ์และมาตรการในการปฏิบัติการป้องกันและปราบปรามการทุจริต
๔. มีการพัฒนาระบบการจัดสรรงบประมาณด้านการป้องกันและปราบปรามการทุจริต โดยได้รับการจัดสรรงบประมาณรายจ่ายประจำปีที่มีสัดส่วนเหมาะสมกับการแก้ปัญหา
๕. รัฐบาลให้การสนับสนุนทุนตั้งต้นในการจัดตั้งกองทุนต่อต้านการทุจริตสำหรับภาคเอกชนและภาคประชาชน
๖. มีนวัตกรรมทางเทคโนโลยีสารสนเทศที่ส่งเสริมให้เกิดการกำกับดูแลและควบคุมการดำเนินงานตามเจตจำนงทางการเมืองในการต่อต้านการทุจริตของนักการเมืองที่ได้แสดงไว้ต่อสาธารณชน

กลยุทธ์

๑. พัฒนากลไกการกำหนดให้นักการเมืองแสดงเจตจำนงทางการเมืองในการต่อต้านการทุจริตต่อสาธารณชน
๒. เร่งรัดการกำกับติดตามมาตรฐานทางจริยธรรมของนักการเมืองและเจ้าหน้าที่รัฐในทุกระดับ
๓. สนับสนุนให้ทุกภาคส่วนกำหนดกลยุทธ์และมาตรการสำหรับเจตจำนงในการต่อต้านการทุจริต
๔. พัฒนาระบบการบริหารงบประมาณด้านการป้องกันและปราบปรามการทุจริตเพื่อให้ได้รับการจัดสรรงบประมาณรายจ่ายประจำปีที่มีสัดส่วนเหมาะสมกับการแก้ปัญหา
๕. ส่งเสริมการจัดตั้งกองทุนต่อต้านการทุจริตสำหรับภาคเอกชนและภาคประชาชน โดยรัฐให้การสนับสนุนทุนตั้งต้น
๖. ประยุกต์นวัตกรรมในการกำกับดูแลและควบคุมการดำเนินงานตามเจตจำนงทางการเมืองของพรรคการเมืองที่ได้แสดงไว้ต่อสาธารณะ

ปัจจัยแห่งความสำเร็จ

๑. ความตระหนักในความสำคัญของการปฏิบัติเจตจำนงทางการเมืองในการต่อต้านการทุจริต และการให้ความร่วมมือในการปฏิบัติงานที่เกี่ยวข้องกับการป้องกันและปราบปรามการทุจริตของคณะรัฐมนตรี สมาชิกรัฐสภา และประชาชน

๒. หน่วยงานที่เกี่ยวข้องกับการป้องกันและปราบปรามการทุจริต รวมถึงเครือข่าย จัดทำแนวทางการจัดสรรงบประมาณด้านการป้องกันและปราบปรามการทุจริตในอัตราร้อยละของงบประมาณรายจ่ายประจำปี เพื่อมุ่งสู่การพัฒนาระบบการจัดสรรงบประมาณให้มีความเหมาะสม

๓. การมีส่วนร่วมของประชาชนในการเร่งรัดหรือกดดันให้คณะรัฐมนตรี รัฐสภา และองค์กรที่เกี่ยวข้องกับการป้องกันและปราบปรามการทุจริตต้องดำเนินการตามเจตจำนงทางการเมืองในการต่อต้านการทุจริตอย่างเร่งด่วน

๔. รัฐบาลเล็งเห็นความสำคัญของการจัดตั้งกองทุนต่อต้านการทุจริตสำหรับภาคเอกชนและภาคประชาชนที่รัฐบาลเป็นผู้ให้การสนับสนุนทุนตั้งต้น

แผนภาพที่ ๘.๓ ความเชื่อมโยงระหว่างกลุ่มเป้าหมายกับกลยุทธ์ภายใต้ยุทธศาสตร์ที่ ๒
“ยกระดับเจตจำนงทางการเมืองในการต่อต้านการทุจริต”

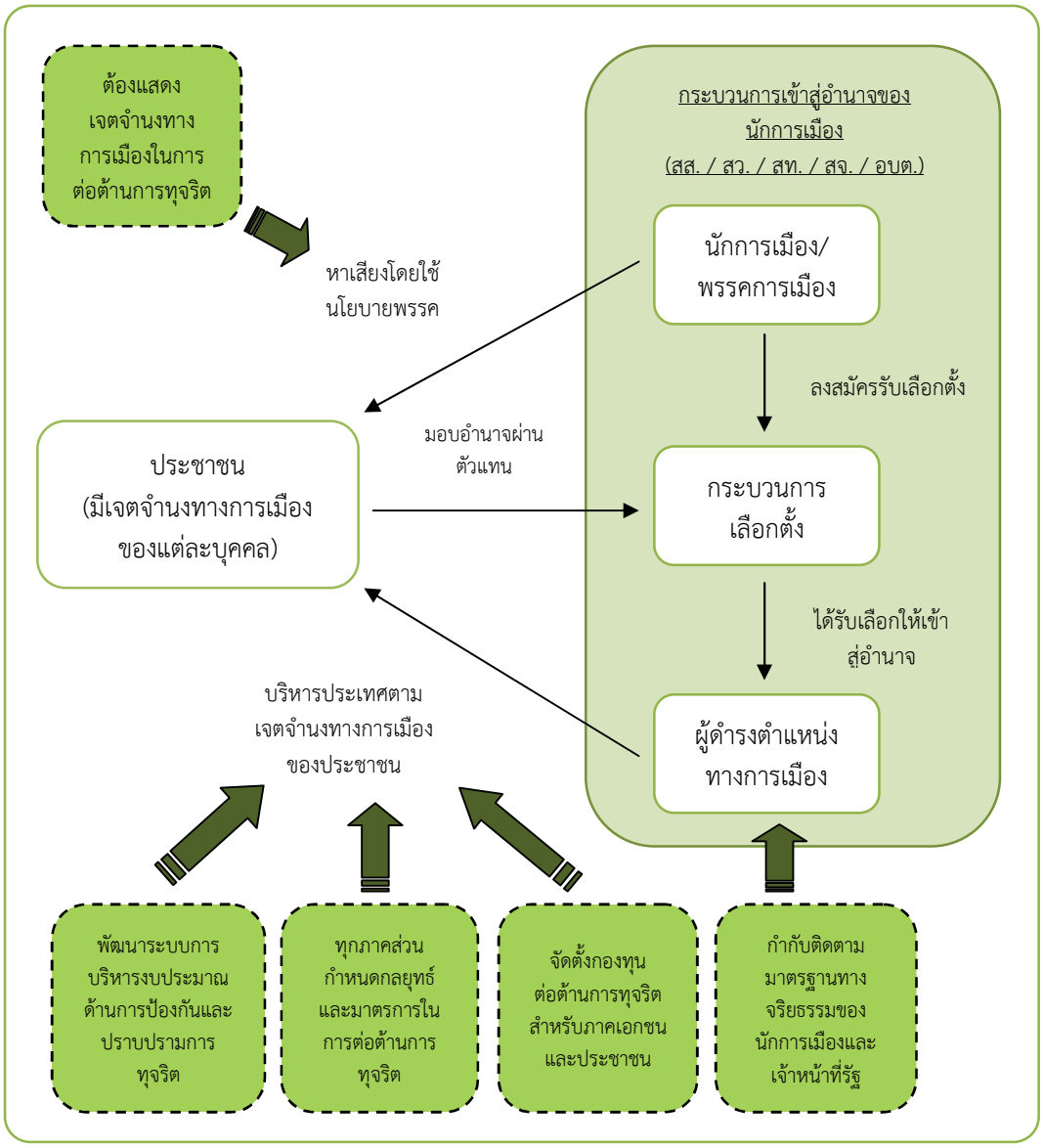

กลยุทธ์

กลยุทธ์ที่ ๑ พัฒนากลไกการกำหนดให้นักการเมืองแสดงเจตจำนงทางการเมืองในการต่อต้านการทุจริตต่อสาธารณชน

คำอธิบาย

การแสดงเจตจำนงทางการเมืองของนักการเมืองต่อสาธารณชนเสมือนการให้สัญญาประชาคมต่อประชาชนในการต่อต้านการทุจริต และจะนำไปสู่การปฏิบัติ

ตัวชี้วัดระดับกลยุทธ์

๑. ร้อยละของนักการเมืองและพรรคการเมืองมีการกำหนดแนวทางการแสดงเจตจำนงทางการเมืองไว้ในกระบวนการก่อนการเลือกตั้งและระหว่างดำรงตำแหน่งทางการเมือง

๒. ร้อยละของนักการเมืองและพรรคการเมืองเผยแพร่เอกสารแสดงเจตจำนงทางการเมืองในการต่อต้านการทุจริตแก่สาธารณชน

๓. ร้อยละของนักการเมืองและพรรคการเมืองไม่มีการทุจริตในระหว่างวาระการดำรงตำแหน่งการเมือง

แนวทางตามกลยุทธ์	วิธีการ
๑. กำหนดให้นักการเมืองต้องแสดงเจตจำนงทางการเมืองในการต่อต้านการทุจริตต่อสาธารณชนก่อนลงสมัครรับเลือกตั้งหรือก่อนดำรงตำแหน่งทางการเมือง	- ดำเนินการแก้ไข ■ พ.ร.บ. ประกอบรัฐธรรมนูญว่าด้วยการเลือกตั้งสมาชิกสภาผู้แทนราษฎรและการได้มาซึ่งสมาชิกวุฒิสภา พ.ศ. ๒๕๕๐ ■ พ.ร.บ. การเลือกตั้งสมาชิกสภาท้องถิ่นหรือผู้บริหารท้องถิ่น พ.ศ. ๒๕๔๕
๒. กำหนดให้พรรคการเมืองจัดทำเอกสารแสดงเจตจำนงทางการเมืองของพรรคการเมืองในการต่อต้านการทุจริตและเผยแพร่ให้แก่ประชาชน	- ดำเนินการแก้ไข ■ พ.ร.บ. ประกอบรัฐธรรมนูญว่าด้วยพรรคการเมือง พ.ศ. ๒๕๕๐

กลยุทธ์ที่ ๒ เร่งรัดการกำกับติดตามมาตรฐานทางจริยธรรมของนักการเมืองและเจ้าหน้าที่รัฐในทุกระดับ

คำอธิบาย

เนื่องจากในภาคการเมืองและหน่วยงานภาครัฐได้มีการจัดทำประมวลจริยธรรมหรือมาตรฐานทางจริยธรรมครอบคลุมทุกภาคส่วน ดังนั้น การดำเนินยุทธศาสตร์ชาติว่าด้วยการป้องกันและปราบปรามการทุจริต ระยะที่ ๓ จึงมุ่งเน้นในการกำกับติดตามมาตรฐานทางจริยธรรมของนักการเมืองและเจ้าหน้าที่รัฐทุกระดับให้ประพฤติปฏิบัติตนตามมาตรฐานทางจริยธรรมของหน่วยงานต้นสังกัด

ตัวชี้วัดระดับกลยุทธ์

๑. จำนวนของผู้เข้าสู่ระบบเทคโนโลยีสารสนเทศ เพื่อกำกับติดตามมาตรฐานทางจริยธรรมของนักการเมืองและเจ้าหน้าที่รัฐ (Scroll Bar)

๒. ผลการประเมินมาตรฐานทางจริยธรรมของนักการเมืองและเจ้าหน้าที่รัฐ

แนวทางตามกลยุทธ์	วิธีการ
๑. ศึกษาและกำหนดแนวทาง/ขั้นตอนการกำกับติดตามมาตรฐานทางจริยธรรมของนักการเมืองและเจ้าหน้าที่รัฐ	- ศึกษาวิจัยเปรียบเทียบและจัดทำข้อเสนอ - ศึกษาวิจัยและพัฒนาแนวทางการใช้ระบบเทคโนโลยีสารสนเทศกำกับติดตามมาตรฐานทางจริยธรรมของนักการเมืองและเจ้าหน้าที่รัฐ
๒. การกำกับติดตามมาตรฐานทางจริยธรรมของนักการเมืองและเจ้าหน้าที่รัฐโดยประชาชน	- ส่งเสริมให้ประชาชนแจ้งข้อมูลเรื่องการละเมิดจริยธรรม
๓. การประเมินมาตรฐานทางจริยธรรมและคุณธรรมของนักการเมืองและเจ้าหน้าที่รัฐ	- พัฒนาและยกระดับเครื่องมือการประเมิน ITA ในการประเมินจริยธรรมและคุณธรรม

กลยุทธ์ที่ ๓ สนับสนุนให้ทุกภาคส่วนกำหนดกลยุทธ์และมาตรการสำหรับเจตจำนงในการต่อต้านการทุจริต

คำอธิบาย

การกำหนดกลยุทธ์และมาตรการสำหรับเจตจำนงทางการเมืองในการต่อต้านการทุจริต เพื่อให้เป็นรูปธรรมที่ปฏิบัติได้ เป็นการวางรากฐานแนวทางการดำเนินงานของภาคการเมือง ภาครัฐ ภาคเอกชน และภาคประชาสังคมตามเจตจำนงทางการเมืองในการต่อต้านการทุจริตที่ประกาศไว้

ตัวชี้วัดระดับกลยุทธ์

๑. ความสำเร็จในการขยายผลการศึกษาวิจัยแนวทางการกำหนดกลยุทธ์และมาตรการสำหรับเจตจำนงในการต่อต้านการทุจริตในระดับชาติและระดับท้องถิ่น

๒. มีการประสานความร่วมมือระหว่างภาคส่วนต่าง ๆ ในการกำหนดกลยุทธ์และมาตรการสำหรับเจตจำนงในการต่อต้านการทุจริต

แนวทางตามกลยุทธ์	วิธีการ
๑. ศึกษาและวิเคราะห์แนวทางการกำหนดกลยุทธ์และมาตรการในการปฏิบัติเจตจำนงทางการเมืองในการต่อต้านการทุจริต ทั้งในระดับชาติและท้องถิ่น	- ศึกษาวิจัยเปรียบเทียบและจัดทำข้อเสนอ
๒. ประสานความร่วมมือระหว่างภาคส่วนต่าง ๆ ในการกำหนดกลยุทธ์และมาตรการในการปฏิบัติเจตจำนงทางการเมืองในการป้องกันและปราบปรามการทุจริต	- จัดตั้งคณะกรรมการร่วมเพื่อเป็นกลไกกลางประสานความร่วมมือ

แนวทางตามกลยุทธ์	วิธีการ
๓. การส่งเสริมเจตจำนงทางการเมืองในระดับประชาชน	- สร้างความรู้ ความตระหนัก และความเข้าใจ ให้กับภาคประชาชนในการเล็งเห็นถึงความสำคัญของเจตจำนงทางการเมืองที่ตนมีภายใต้การปกครองระบอบประชาธิปไตย - พัฒนารูปแบบ แนวทาง การส่งเสริมเจตจำนงในการต่อต้านการทุจริตของประชาชน

กลยุทธ์ที่ ๔ พัฒนาระบบการบริหารงบประมาณด้านการป้องกันและปราบปรามการทุจริตเพื่อให้ได้รับการจัดสรรงบประมาณรายจ่ายประจำปีที่มีสัดส่วนเหมาะสมกับการแก้ปัญหา

คำอธิบาย

ความจริงจังของเจตจำนงทางการเมืองในการต่อต้านการทุจริตของภาคการเมืองสะท้อนได้จากการจัดสรรงบประมาณรายจ่ายประจำปีในการป้องกันและปราบปรามการทุจริตจากภาคการเมืองในรัฐสภา ในอดีตหน่วยงานภาครัฐและเครือข่ายต่อต้านการทุจริตที่ประสบปัญหาในการดำเนินการแก้ไขปัญหาการทุจริตเนื่องจากได้รับงบประมาณไม่เพียงพอ ดังนั้น ปัจจัยประการหนึ่งที่ส่งผลต่อความสำเร็จของเจตจำนงทางการเมืองในการต่อต้านการทุจริต คือ การได้รับการจัดสรรงบประมาณรายจ่ายประจำปีที่มีสัดส่วนเหมาะสมกับการแก้ปัญหา

ตัวชี้วัดระดับกลยุทธ์

๑. ระดับความสำเร็จของการพัฒนาระบบการงบประมาณด้านการป้องกันและปราบปราบการทุจริต

๒. สัดส่วนของงบประมาณรายจ่ายประจำปีที่หน่วยงานที่เกี่ยวข้องกับการป้องกันและปราบปรามการทุจริตรวมถึงเครือข่าย ได้รับการจัดสรรที่เหมาะสม

แนวทางตามกลยุทธ์	วิธีการ
๑. ศึกษาวิเคราะห์แนวทางการปฏิรูประบบการจัดสรรงบประมาณด้านการป้องกันและปราบปรามการทุจริตที่เพียงพอและเหมาะสม	- ศึกษาวิจัยเปรียบเทียบและจัดทำข้อเสนอ
๒. จัดทำแผนการปฏิรูประบบการจัดสรรงบประมาณด้านการป้องกันและปราบปรามการทุจริตที่เพียงพอและเหมาะสม	- จัดทำแผนและขอรับฟังความคิดเห็นจากหน่วยงานที่เกี่ยวข้องก่อนเสนอรัฐสภา

กลยุทธ์ที่ ๕ ส่งเสริมการจัดตั้งกองทุนต่อต้านการทุจริตสำหรับภาคเอกชนและภาคประชาชน โดยรัฐให้การสนับสนุนทุนตั้งต้น

คำอธิบาย

กองทุนการต่อต้านการทุจริตในรูปแบบนิติบุคคลสำหรับภาคเอกชนและภาคประชาชน เป็นกลไกในการแก้ไขปัญหาการทุจริตที่มุ่งเน้นให้มีการบูรณาการการดำเนินนโยบายที่สอดคล้องกับยุทธศาสตร์ชาติว่าด้วยการป้องกันและปราบปรามการทุจริต ระยะที่ ๓ และเพื่อให้การจัดสรรงบประมาณประจำปีมีความสอดคล้องกับสถานการณ์การทุจริตในแต่ละภาคส่วนอย่างเหมาะสมและทันท่วงที

ตัวชี้วัดระดับกลยุทธ์

ระดับความสำเร็จในการจัดตั้งกองทุนต่อต้านการทุจริตในรูปแบบนิติบุคคล

แนวทางตามกลยุทธ์	วิธีการ
๑. การศึกษาแนวทางการจัดตั้งกองทุนต่อต้านการทุจริตในรูปแบบนิติบุคคล	- ศึกษาวิจัยเปรียบเทียบและจัดทำข้อเสนอ
๒. พัฒนาตัวแบบกองทุนต่อต้านการทุจริตสำหรับภาคเอกชนและภาคประชาชน	- การจัดทำตัวแบบและขอรับฟังความคิดเห็นจากหน่วยงานที่เกี่ยวข้องก่อนเสนอรัฐสภา

กลยุทธ์ที่ ๖ ประยุกต์นวัตกรรมในการกำกับดูแลและควบคุมการดำเนินงานตามเจตจำนงทางการเมืองของพรรคการเมืองที่ได้แสดงไว้ต่อสาธารณะ

คำอธิบาย

ปัจจุบันพรรคการเมืองมีการแข่งขันสูงในการกำหนดนโยบายเพื่อดึงดูดให้ประชาชนลงคะแนนเสียงเลือกพรรคของตน แต่นโยบายที่หาเสียงไว้มักไม่มีการอธิบายถึงแนวทางปฏิบัติในการดำเนินนโยบายและแนวทางการใช้งบประมาณ โดยเฉพาะการดำเนินโครงการขนาดใหญ่ที่มีความเสี่ยงต่อการทุจริตสูง พรรคการเมืองจึงควรมีการศึกษาและกำหนดแนวทาง/มาตรการในการป้องกันการทุจริต หากต้องดำเนินโครงการนั้น ๆ ด้วย โดยต้องนำเสนอต่อประชาชนและองค์กรที่เกี่ยวข้องกับการเลือกตั้งในช่วงก่อนการเลือกตั้ง เพื่อเป็นฐานข้อมูลให้ประชาชนใช้ประกอบการตัดสินใจในการเลือกตั้งและเป็นฐานข้อมูลในการกำกับติดตามการดำเนินนโยบายของรัฐบาลหรือการดำเนินงานของนักการเมือง ทั้งนี้ หากเป็นการดำเนินโครงการขนาดใหญ่ที่ใช้งบประมาณสูงและครอบคลุมหลายพื้นที่ ควรนำเทคโนโลยีและนวัตกรรมมาใช้เพื่อให้ประชาชนสามารถรายงานข้อมูล ส่งต่อ หรือเผยแพร่ข้อมูลในการดำเนินงานของรัฐบาลและนักการเมืองไปยังรัฐบาล พรรคการเมือง และองค์กรกำกับดูแลการใช้อำนาจรัฐที่เกี่ยวข้อง เพื่อควบคุมการดำเนินงานให้เป็นไปตามเจตจำนงทางการเมืองที่ได้แสดงไว้ต่อประชาชน

ตัวชี้วัดระดับกลยุทธ์

๑. ร้อยละของพรรคการเมืองมีการศึกษาและกำหนดแนวทาง/มาตรการในการป้องกันการทุจริตในแต่ละโครงการที่ได้หาเสียงไว้กับประชาชน

๒. ระดับความสำเร็จของระบบฐานข้อมูล แนวทาง/มาตรการในการป้องกันการทุจริตในโครงการทั้งหลายที่พรรคการเมืองได้หาเสียงไว้กับประชาชน

แนวทางตามกลยุทธ์	วิธีการ
๑. กำหนดให้พรรคการเมืองต้องแสดงแนวทางในการดำเนินนโยบายและการใช้งบประมาณต่อนโยบายนั้น ๆ ก่อนที่จะจัดให้มีการเลือกตั้ง	- ดำเนินการแก้ไข พ.ร.บ. ประกอบรัฐธรรมนูญว่าด้วยพรรคการเมือง พ.ศ. ๒๕๕๐
๒. จัดทำระบบฐานข้อมูลแนวทาง/มาตรการในการป้องกันการทุจริตในแต่ละโครงการที่พรรคการเมืองได้หาเสียงไว้กับประชาชน	- ศึกษาวิจัยและพัฒนานวัตกรรม

๘.๖.๓ ยุทธศาสตร์ที่ ๓
“สกัดกั้นการทุจริตเชิงนโยบาย”

คำอธิบาย

การทุจริตเชิงนโยบาย (Policy Corruption) คือการแสวงหาประโยชน์ หรือการเอื้อประโยชน์หรือการขัดกันระหว่างประโยชน์ส่วนตัวกับผลประโยชน์ส่วนรวม อันเกิดจากการใช้อำนาจทางบริหารในการเสนอโครงการหรือการดำเนินโครงการหรือกิจการใด ๆ อันเป็นผลให้ตนเองหรือบุคคลอื่นได้ประโยชน์จากการดำเนินตามโครงการหรือกิจการนั้น ๆ และทำให้เกิดความเสียหายแก่รัฐ การทุจริตในรูปแบบดังกล่าวเป็นปัญหาที่พบมากขึ้นในปัจจุบัน ก่อให้เกิดผลเสียต่อการพัฒนาเศรษฐกิจและสังคมของประเทศอย่างมหาศาล ซึ่งจากผลการวิจัยที่ผ่านมาพบว่าการทุจริตเชิงนโยบายมักเกิดจากการใช้ช่องว่างทางกฎหมายเข้าแสวงหาประโยชน์ส่วนตน โดยพบตั้งแต่ขั้นตอนการกำหนดนโยบายของพรรคการเมือง การใช้อำนาจอย่างไม่โปร่งใส อย่างไรก็ตาม แม้ว่าผลการวิจัยได้ชี้ให้เห็นว่าโครงการพัฒนาสาธารณะต่าง ๆ สามารถถูกใช้เป็นเครื่องมือในการทุจริตได้ตลอดเวลา แต่การทุจริตเชิงนโยบายก็มักจะเกิดขึ้นในขั้นการกำหนดโครงการตามแผนการบริหารราชการแผ่นดิน เนื่องจากเป็นวาระแรกที่นโยบายของพรรคการเมืองถูกกำหนดให้เป็นรูปธรรม ที่ผ่านมามีหลายองค์กรอิสระและหลายหน่วยงานพยายามหาแนวทางแก้ไขปัญหาดังกล่าว แต่เนื่องจากข้อจำกัดในเรื่องอำนาจหน้าที่ตามกฎหมายไม่ได้มีการกำหนดให้มีอำนาจยับยั้งโครงการที่อาจนำไปสู่การทุจริตได้ รวมถึงขาดการประสานงานระหว่างหน่วยงานในการตรวจสอบนโยบายหรือโครงการต่าง ๆ ที่อาจก่อให้เกิดการทุจริตเชิงนโยบายร่วมกัน

ยุทธศาสตร์ชาติว่าด้วยการป้องกันและปราบปรามการทุจริตระยะที่ ๓ จึงได้กำหนดให้มียุทธศาสตร์ “สกัดกั้นการทุจริตเชิงนโยบาย” ซึ่งเป็นยุทธศาสตร์ที่มุ่งป้องกันการทุจริตตลอดกระบวนการนโยบาย โดยการกำหนดมาตรการกลไก เสริมสร้างธรรมาภิบาล ตั้งแต่เริ่มขั้นก่อตัวนโยบาย (Policy formation) ขั้นการกำหนดนโยบาย (Policy Formulation) ขั้นตัดสินใจนโยบาย (Policy Decision) ขั้นการนำนโยบายไปปฏิบัติ (Policy Implementation) ขั้นการประเมินนโยบาย (Policy Evaluation) และขั้นป้อนข้อมูลกลับ (Policy Feedback)

วัตถุประสงค์

๑. เพื่อให้กระบวนการนโยบายเป็นไปตามหลักธรรมาภิบาล สามารถกระจายผลประโยชน์สู่ประชาชนอย่างเป็นธรรม และไม่มีลักษณะของการขัดกันแห่งผลประโยชน์
๒. เพื่อแก้ไขปัญหาการทุจริตเชิงนโยบายทุกระดับ

เป้าประสงค์

๑. ลดการทุจริตในกระบวนการนโยบายสาธารณะ
๒. ส่งเสริมให้นโยบายสาธารณะเป็นไปตามหลักธรรมาภิบาล

ตัวชี้วัดระดับยุทธศาสตร์

ร้อยละที่ลดลงของคดีการทุจริตเชิงนโยบาย

กลยุทธ์

๑. วางมาตรการเสริมในการสกัดกั้นการทุจริตเชิงนโยบายบนฐานธรรมาภิบาล

ขั้นการก่อตัวนโยบาย (Policy Formation)

ขั้นการกำหนดนโยบาย (Policy Formulation)

ขั้นตัดสินใจนโยบาย (Policy Decision)

ขั้นการนำนโยบายไปปฏิบัติ (Policy Implementation)

ขั้นการประเมินนโยบาย (Policy Evaluation)

๒. การรายงานผลสะท้อนการสกัดกั้นการทุจริตเชิงนโยบาย (Policy Cycle Feedback)

๓. การพัฒนานวัตกรรมสำหรับการรายงานและตรวจสอบธรรมาภิบาลในการนำนโยบายไปปฏิบัติ

๔. ส่งเสริมให้มีการศึกษา วิเคราะห์ ติดตาม และตรวจสอบ การทุจริตเชิงนโยบายในองค์กรปกครองส่วนท้องถิ่น

ปัจจัยแห่งความสำเร็จ

๑. ฝ่ายบริหารให้ความสำคัญและปฏิบัติตามมาตรการเสริมธรรมาภิบาลในกระบวนการนโยบาย

๒. ภาคประชาชนและสื่อมวลชนร่วมตรวจสอบการดำเนินโครงการของรัฐ

แผนภาพที่ ๘.๔ ความเชื่อมโยงระหว่างกลุ่มเป้าหมายกับกลยุทธ์ภายใต้ยุทธศาสตร์ที่ ๓
“สกัดกั้นการทุจริตเชิงนโยบาย”

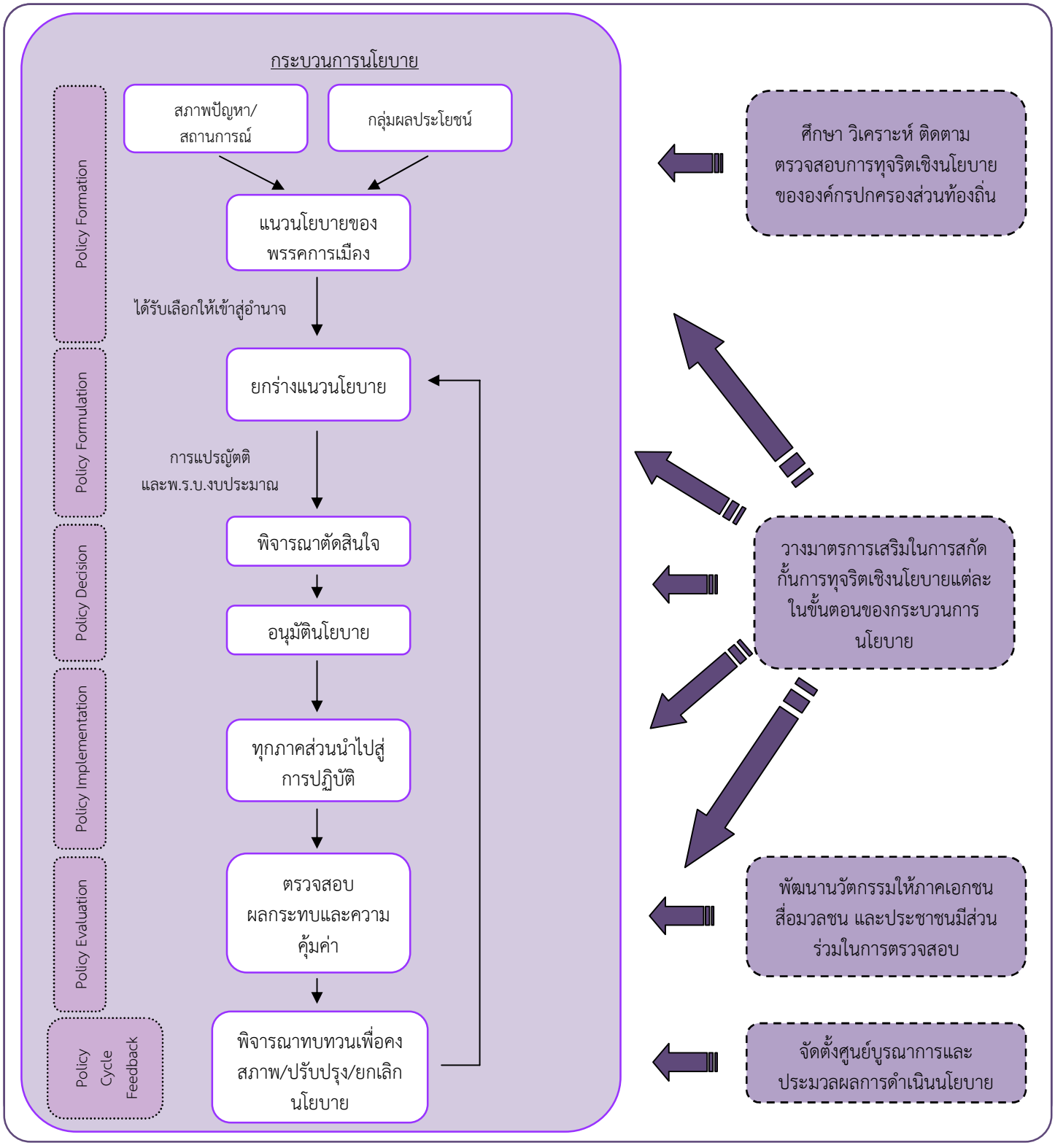

กลยุทธ์

กลยุทธ์ที่ ๑ วางมาตรการเสริมในการสกัดกั้นการทุจริตเชิงนโยบายบนฐานธรรมาภิบาล

คำอธิบาย

เนื่องจากบทบัญญัติของกฎหมายในปัจจุบันยังมีข้อจำกัดบางประการที่จะนำมาปรับใช้กับการป้องกันและปราบปรามการทุจริตเชิงนโยบาย การวางมาตรการเสริมในการสกัดกั้นการทุจริตเชิงนโยบายบนฐานธรรมาภิบาลจะเป็นส่วนสำคัญที่ช่วยให้การป้องกันและปราบปรามการทุจริตเชิงนโยบายประสบผลมากยิ่งขึ้น โดยควรมีการดำเนินการในแต่ละขั้นของกระบวนการนโยบาย ดังนี้

- ขั้นการก่อตัวนโยบาย (Policy Formation)
- ขั้นการกำหนดนโยบาย (Policy Formulation)
- ขั้นตัดสินใจนโยบาย (Policy Decision)
- ขั้นการนำนโยบายไปปฏิบัติ (Policy Implementation)
- ขั้นการประเมินนโยบาย (Policy Evaluation)

ทั้งนี้ เพื่อทำให้กระบวนการนโยบายและการใช้อำนาจของคณะรัฐมนตรีหรือฝ่ายบริหารทั้งในระดับชาติและท้องถิ่นเป็นไปอย่างโปร่งใสและมีกระบวนการตรวจสอบการใช้อำนาจในทุกขั้นของการดำเนินนโยบาย

ตัวชี้วัดระดับกลยุทธ์

ระดับความโปร่งใสของกระบวนการนโยบาย

แนวทางตามกลยุทธ์	วิธีการ
๑. การตรวจสอบแนวนโยบายหาเสียงของพรรคการเมือง	- กำหนดระเบียบ แนวทาง การตรวจสอบนโยบายประชานิยมและวิเคราะห์ผลกระทบของนโยบาย (Policy Feasibility) ของพรรคการเมือง
๒. การพัฒนากระบวนการฉันทามติในการก่อตัวนโยบาย	การพัฒนากระบวนการสร้างฉันทามติในการก่อตัวนโยบายด้วยการยึดหลัก ดังนี้ - เป็นความต้องการของคนทุกกลุ่ม (Inclusive) - เปิดช่องทางการมีส่วนร่วมของประชาชน (Participatory) - การหาข้อตกลงรวมกัน (Agreement seeking) - ฟังความเห็นเกี่ยวกับการวิเคราะห์ผลกระทบของนโยบายในทุกระดับ
๓. การเผยแพร่ข้อมูลข่าวสารที่เกี่ยวข้องกับนโยบาย	- การประชาสัมพันธ์ข้อมูลข่าวสารนโยบายของรัฐ
๔. พัฒนากรอบชี้นำการกำหนดนโยบายตามหลักธรรมาภิบาล	กรอบชี้นำการกำหนดนโยบายตามหลักธรรมาภิบาลของการบริหารกิจการบ้านเมืองที่ดี ประกอบด้วย ๑๐ หลัก ได้แก่ ๑. หลักการตอบสนอง (Responsiveness) ๒. หลักประสิทธิผล (Effectiveness) ๓. หลักประสิทธิภาพ/คุ้มค่า (Efficiency/Value for money)

แนวทางตามกลยุทธ์	วิธีการ
	๔. หลักความเสมอภาค (Equity) ๕. หลักมุ่งเน้นฉันทามติ (Consensus Oriented) ๖. หลักการตรวจสอบได้/มีภาระรับผิดชอบ (Accountability) ๗. หลักเปิดเผย/โปร่งใส (Transparency) ๘. หลักการกระจายอำนาจ (Decentralization) ๙. หลักการมีส่วนร่วม (Participation) ๑๐. หลักนิติธรรม (Rule of Law)
๕. พัฒนาเกณฑ์ชี้วัดความเสี่ยงของนโยบาย Policy Risk Indicator (PRI)	- พัฒนาเกณฑ์คะแนนวัดความเสี่ยงของนโยบาย Policy Risk Indicator (PRI)
๖. พัฒนาแนวปฏิบัติในการยอมรับนโยบายที่ผิดพลาดและแสดงความรับผิดชอบต่อสังคม	- กำหนดหลักเกณฑ์ของนักการเมือง เทียบเคียงมาตรฐานสากล และแนวปฏิบัติที่กำหนดในจริยธรรมทางการเมือง เช่น ความรับผิดชอบต่อนโยบายที่ผิดพลาด
๗. กำหนดมาตรการวิเคราะห์ความเสี่ยงและการใช้จ่ายงบประมาณ **หมายเหตุ** *(เพื่อแก้ไขการทุจริตในกระบวนการจัดเตรียมงบประมาณ เช่น มีการเอื้อประโยชน์กันระหว่างภาคการเมือง ภาคธุรกิจ เป็นต้น การทุจริตในกระบวนการอนุมัติงบประมาณ เช่น มีความพยายามผันงบประมาณเข้าสู่เขตพื้นที่เลือกตั้งของนักการเมือง เป็นต้น และการทุจริตในกระบวนการบริหารและควบคุมงบประมาณ เช่น การทุจริตในขั้นตอนของการจัดซื้อจัดจ้าง ซึ่งเป็นขั้นตอนที่เกิดการทุจริตมากที่สุด เป็นต้น)*	- กระบวนการตรวจสอบการใช้จ่ายงบประมาณ - การตรวจสอบและเฝ้าระวังกรณีการร่วมมือกันระหว่างข้าราชการ นักการเมือง และนักธุรกิจเพื่อทุจริตโครงการขนาดใหญ่ของรัฐ - ความร่วมมือระหว่างฝ่ายการเมืองกับข้าราชการในหน่วยงานราชการขนาดใหญ่ จัดสรรงบประมาณให้ ส.ส. ในระบบงบประมาณของประเทศจัดสรรลงพื้นที่ของตน
๘. เสริมสร้างความโปร่งใสในกระบวนการพิจารณาร่างกฎหมายที่เกี่ยวข้อง	- การตรวจสอบความชอบด้วยเนื้อหาของกฎหมาย - การพิจารณาและวิเคราะห์เนื้อหาของกฎหมายว่าไม่เอื้อประโยชน์ต่อกลุ่มใด - การตรวจสอบหลักการที่เอื้อประโยชน์ต่อตนเองและพวกพ้อง - การรายงานผลการวิเคราะห์ต่อสาธารณะ - กระบวนการควบคุมจริยธรรมของผู้บริหารระดับสูง (ในขั้นตอน/กระบวนการงบประมาณ)
๙. การกำหนดความรับผิดชอบทางการเมืองของผู้ดำรงตำแหน่งทางการเมืองเกี่ยวกับการทุจริตเชิงนโยบาย	- การวิเคราะห์มาตรการเชื่อมโยงกับบทบัญญัติตามรัฐธรรมนูญที่ว่าด้วย กระบวนการถอดถอนออกจากตำแหน่งหาก o *คณะรัฐมนตรีดำเนินการขัดต่อบทบัญญัติแห่งรัฐธรรมนูญหรือกฎหมาย* o *รัฐมนตรีผู้มีส่วนเกี่ยวข้องกับการกระทำการทุจริต ให้ถือว่าเป็นการฝ่าฝืนหรือไม่ปฏิบัติตามมาตรฐานทางจริยธรรมอย่างร้ายแรงและเป็นเหตุของการถอดถอนออกจากตำแหน่ง*

แนวทางตามกลยุทธ์	วิธีการ
๑๐. การกำหนดบทลงโทษในกรณีที่มีการฝ่าฝืนจริยธรรม หรือเป็นความผิดในทางบริหาร	การกำหนดบทลงโทษในกรณีที่มีการฝ่าฝืนจริยธรรม หรือเป็นความผิดในทางบริหาร - ในกรณีที่มีการชี้มูลว่าเป็นการทุจริต ให้ถือเป็นกรณีของการกระทำผิดจริยธรรมอย่างร้ายแรง - และในกรณีการไต่สวนของคณะกรรมการ ป.ป.ช. ให้ดำเนินการไต่สวนทั้งเรื่องการกระทำผิดจริยธรรม (ความผิดในทางบริหาร) และการกระทำผิดทางอาญา
๑๑. การสร้างกลไกการตรวจสอบการใช้อำนาจของฝ่ายบริหาร	การสร้างกลไกการตรวจสอบการใช้อำนาจของฝ่ายบริหาร - การให้ความเห็น - การเสนอเรื่องประกอบ - การเสนอวาระ - การเสนอวาระจร กำหนดให้มีกฎหมายว่าด้วยการคุ้มครองผู้ให้หรือเปิดเผยข้อมูลการทุจริตหรือการกระทำอันมิชอบด้วยกฎหมายแก่หน่วยงานของรัฐเป็นการเฉพาะ รวมถึงมีแนวปฏิบัติในการคุ้มครองพยานอย่างจริงจัง
๑๒. พัฒนานวัตกรรมเพื่อเสริมสร้างความโปร่งใสในการนำนโยบายไปสู่การปฏิบัติ	- ใช้เทคโนโลยีในการช่วยรายงานการปฏิบัตินโยบายแบบ real-time - บูรณาการข้อมูลข่าวสารระหว่างหน่วยงานที่เกี่ยวข้องกับนโยบายนั้น - การส่งเสริมการดำเนินการตามข้อตกลงคุณธรรม
๑๓. บูรณาการการติดตามและประเมินนโยบาย	๑. การติดตาม - พัฒนาการติดตามนโยบายรัฐบาลโดยใช้กลไกการตรวจราชการแบบบูรณาการ - พัฒนาระบบการติดตามการใช้จ่ายงบประมาณในโครงการสำคัญของรัฐบาล (On-going Monitoring) ตามหลักธรรมาภิบาลโดยยึดหลักการตอบสนองประโยชน์ (Responsibility) และพัฒนากลไกการตรวจสอบการใช้งบประมาณด้วยการตรวจสอบเส้นทางการเงินแบบย้อนกลับ (Fiscal Traceability) - พัฒนาระเบียบ ข้อบังคับทางกฎหมายให้มีสภาพบังคับใช้ในเรื่องการติดตามตามนวัตกรรมเพื่อสร้างความโปร่งใส ซึ่งหากไม่ปฏิบัติให้ถือว่าเป็นการกระทำการทุจริต ๒. การประเมินผล - การจัดตั้งศูนย์ประมวลข้อมูลการติดตามและประเมินผลการนำนโยบายไปปฏิบัติ - บูรณาการหน่วยงานภาครัฐที่เกี่ยวข้องเพื่อออกแบบระบบการประเมินผลนโยบาย

กลยุทธ์ที่ ๒ การรายงานผลสะท้อนการสกัดกั้นการทุจริตเชิงนโยบาย (Policy cycle feedback)

คำอธิบาย

กลยุทธ์การรายงานผลสะท้อนแห่งวงจรนโยบาย คือกลยุทธ์ที่มีขึ้นเพื่อรวบรวมข้อมูลของการดำเนินนโยบายในทุกขั้นตอนให้ออกมาเป็นผลสะท้อนของนโยบายนั้น โดยข้อมูลอาจได้มาจากความคิดเห็นของประชาชน การประเมินนโยบายแบบ ๓๖๐ องศา หรือวิธีการประเมินอื่น ๆ ซึ่งข้อมูลเหล่านี้จะถูกรวบรวมและสังเคราะห์ออกมาให้สามารถให้คำตอบแก่ผู้ที่เกี่ยวข้องกับนโยบายนั้น ๆ ว่านโยบายอะไรที่มีความเสี่ยงหรือแนวโน้มในการทุจริตเชิงนโยบาย ประสิทธิภาพหรือความคุ้มค่าในการดำเนินนโยบายที่มีความเสี่ยงต่อการทุจริต หรือประเด็นอื่น ๆ ที่สามารถช่วยบ่งชี้การตัดสินใจของรัฐบาลหรือฝ่ายบริหาร เพื่อการดำเนินการแก้ไขปรับปรุงนโยบายในทุกขั้นตอนของวงจรนโยบายให้มีความโปร่งใส ตลอดจนลดความเสี่ยงหรือโอกาสการทุจริตในนโยบายนั้น ๆ ด้วย

ตัวชี้วัดระดับกลยุทธ์

ระดับความสำเร็จในการพัฒนานวัตกรรมการรายงานผลสะท้อนแห่งวงจรนโยบาย

แนวทางตามกลยุทธ์	วิธีการ
บูรณาการและประมวลผลข้อมูลเพื่อการรายงานนโยบาย	จัดตั้งหน่วยงานกลางที่มีหน้าที่ในการบูรณาการและประมวลผลข้อมูลการดำเนินนโยบายสาธารณะจากผู้มีส่วนเกี่ยวข้องในการดำเนินนโยบาย

กลยุทธ์ที่ ๓ การพัฒนานวัตกรรมสำหรับการรายงานและตรวจสอบธรรมาภิบาลในการนำนโยบายไปปฏิบัติ

คำอธิบาย

กลยุทธ์การพัฒนานวัตกรรมสำหรับการรายงานและตรวจสอบผลกระทบจากการนำนโยบายไปปฏิบัติ เป็นกลยุทธ์สำหรับการส่งเสริมภาคธุรกิจเอกชน สื่อมวลชน และประชาชนให้เข้ามามีส่วนร่วมในการตรวจสอบนโยบายที่มีความเสี่ยงต่อการทุจริต โดยประยุกต์องค์ความรู้ในด้านเทคโนโลยีและนวัตกรรมที่ทันสมัยมาใช้ในการสร้างระบบการตรวจสอบการดำเนินนโยบายของรัฐ ให้มีความโปร่งใสมากยิ่งขึ้น เช่น การใช้ระบบการถ่ายทอดภาพและเสียงแบบสด (Live Streaming video) การใช้ระบบการสื่อสารผ่านสื่อสังคมออนไลน์ที่ประชาชนนิยม อาทิ เฟสบุ๊ค ทวิตเตอร์ การให้มีรายงานผลการดำเนินนโยบายผ่านระบบคอมพิวเตอร์ และการประยุกต์ระบบแผนที่ออนไลน์กับระบบการระบุพิกัดตำแหน่ง (GPS) ของโครงการที่มีความเสี่ยงหรือมีการทุจริตเกิดขึ้น ทั้งนี้ เพื่อเป็นการเสริมพลังให้กับภาคประชาชน (Empowerment) ให้เข้ามาเป็นส่วนหนึ่งของกระบวนการตรวจสอบการทุจริตเชิงนโยบายในพื้นที่ของตน รวมถึงโครงการระดับชาติต่าง ๆ ด้วย

ตัวชี้วัดระดับกลยุทธ์

ระดับความสำเร็จในการพัฒนานวัตกรรมสำหรับการส่งเสริมภาคธุรกิจเอกชน สื่อมวลชน และประชาชน

แนวทางตามกลยุทธ์	วิธีการ
การพัฒนานวัตกรรมสำหรับการส่งเสริมภาคธุรกิจเอกชน สื่อมวลชน และประชาชนให้เข้ามามีส่วนร่วมในการตรวจสอบ	นำเอานวัตกรรมและเทคโนโลยีอันทันสมัยมาปรับใช้ในการติดตาม และตรวจสอบการดำเนินนโยบายของรัฐ

กลยุทธ์ที่ ๔ ส่งเสริมให้มีการศึกษา วิเคราะห์ ติดตาม และตรวจสอบ การทุจริตเชิงนโยบายในองค์กรปกครองส่วนท้องถิ่น

คำอธิบาย

กลยุทธ์การส่งเสริมให้มีการศึกษา วิเคราะห์ และตรวจสอบการทุจริตเชิงนโยบายในองค์กรปกครองส่วนท้องถิ่น เป็นกลยุทธ์ที่เกิดขึ้นเพื่อสร้างความโปร่งใสและลดโอกาสการทุจริตในการดำเนินนโยบายขององค์กรปกครองส่วนท้องถิ่น ด้วยการส่งเสริมให้มีการศึกษาและวิเคราะห์กระบวนการทางนโยบายขององค์กรปกครองส่วนท้องถิ่น โดยมีจุดมุ่งหมายในการศึกษาเพื่อสร้างการตรวจสอบการดำเนินนโยบายให้มีความโปร่งใสและลดโอกาสการทุจริตที่อาจเกิดขึ้นได้ในกระบวนการนโยบายขององค์กรปกครองส่วนท้องถิ่น

ตัวชี้วัดระดับกลยุทธ์

ระดับความสำเร็จในการส่งเสริมให้มีการศึกษา วิเคราะห์ และตรวจสอบการทุจริตเชิงนโยบายในองค์กรปกครองส่วนท้องถิ่นไปสู่การปฏิบัติ

แนวทางตามกลยุทธ์	วิธีการ
๑. ศึกษา วิเคราะห์ เพื่อสร้างองค์ความรู้ในการตรวจสอบการทุจริตเชิงนโยบายขององค์กรปกครองส่วนท้องถิ่น	- ความร่วมมือกันระหว่างองค์กรปกครองส่วนถิ่นและหน่วยงานที่เกี่ยวข้องในการศึกษาและวิเคราะห์การดำเนินนโยบาย
๒. เผยแพร่องค์ความรู้ในการดำเนินนโยบายอย่างโปร่งใสและไร้การทุจริตให้แก่องค์กรปกครองส่วนท้องถิ่น	- การจัดสัมมนาหรือการให้ความรู้ผ่านสื่อประชาสัมพันธ์ต่าง ๆ แก่องค์กรปกครองส่วนท้องถิ่นในเรื่องการดำเนินนโยบายอย่างไรให้โปร่งใส

๘.๖.๔ ยุทธศาสตร์ที่ ๔
“พัฒนาระบบป้องกันการทุจริตเชิงรุก”

คำอธิบาย

ยุทธศาสตร์นี้มุ่งเน้นการพัฒนากลไกและกระบวนงานด้านการป้องกันการทุจริตของประเทศไทยให้มีความเข้มแข็งและมีประสิทธิภาพมากยิ่งขึ้นเพื่อลดโอกาสการทุจริตหรือทำให้การทุจริตเกิดยากขึ้นหรือไม่เกิดขึ้น โดยอาศัยทั้งการกำหนดกลไกด้านกฎหมาย กลไกทางการบริหาร และกลไกอื่น ๆ และเสริมสร้างการปฏิบัติงานของหน่วยงานทั้งภาครัฐ และเอกชน ให้มีธรรมาภิบาล

วัตถุประสงค์

๑. เพื่อพัฒนากลไกการป้องกันการทุจริตให้เท่าทันต่อสถานการณ์การทุจริต
๒. เพื่อพัฒนากระบวนการทำงานด้านการป้องกันการทุจริต ให้สามารถป้องกันการทุจริตให้มีประสิทธิภาพ
๓. เพื่อให้เกิดความเข้มแข็งในการบูรณาการการทำงานระหว่างองค์กรที่เกี่ยวข้องกับการป้องกันการทุจริต
๔. เพื่อป้องกันไม่ให้มีการทุจริตเกิดขึ้นในอนาคต

เป้าประสงค์

๑. กลไกการป้องกันการทุจริตมีความเท่าทันต่อสถานการณ์การทุจริต เปลี่ยนแปลงสู่กระบวนการทำงานเชิงรุก สามารถป้องกันการทุจริตให้มีประสิทธิภาพ
๒. มีการบูรณาการการทำงานระหว่างองค์กรที่เกี่ยวข้องกับการป้องกันการทุจริต
๓. การทุจริตลดน้อยลงหรือไม่เกิดการทุจริต

ตัวชี้วัดระดับยุทธศาสตร์

๑. ร้อยละของความพึงพอใจของประชาชนที่มีต่อการการป้องกันเพื่อยับยั้งการทุจริต
๒. ร้อยละที่ลดลงของคดีการทุจริต
๓. ร้อยละความสำเร็จของผลการดำเนินการป้องกันการทุจริต

กลยุทธ์

๑. เพิ่มประสิทธิภาพระบบงานป้องกันการทุจริต
๒. สร้างกลไกการป้องกันเพื่อยับยั้งการทุจริต
๓. พัฒนานวัตกรรมและเทคโนโลยีสารสนเทศเพื่อลดปัญหาการทุจริต
๔. พัฒนารูปแบบการสื่อสารสาธารณะเชิงสร้างสรรค์เพื่อปรับเปลี่ยนพฤติกรรม
๕. การพัฒนา วิเคราะห์และบูรณาการระบบการประเมินด้านคุณธรรมและความโปร่งใสในการดำเนินงานของหน่วยงาน เพื่อเชื่อมโยงกับแนวทางการยกระดับคะแนนดัชนีการรับรู้การทุจริต (Corruption Perceptions Index : CPI) ของประเทศไทย
๖. สนับสนุนให้ภาคเอกชนดำเนินการตามหลักบรรษัทภิบาล

๗. พัฒนาสมรรถนะและองค์ความรู้เชิงสร้างสรรค์ของบุคลากรด้านการป้องกันการทุจริต

๘. การพัฒนาระบบและส่งเสริมการดำเนินการตามอนุสัญญาสหประชาชาติว่าด้วยการต่อต้านการทุจริต ค.ศ. ๒๐๐๓ (United Nations Convention against Corruption : UNCAC)

ปัจจัยแห่งความสำเร็จ

๑. กระบวนการทำงานด้านป้องกันการทุจริตเปลี่ยนแปลงสู่การทำงานเชิงรุก สามารถป้องกันการทุจริตได้อย่างเท่าทันและมีประสิทธิภาพ

๒. มีการบูรณาการการทำงานระหว่างองค์กรที่เกี่ยวข้องกับการป้องกันการทุจริตอย่างเป็นรูปธรรม

แผนภาพที่ ๘.๕ ความเชื่อมโยงระหว่างกลุ่มเป้าหมายกับกลยุทธ์ภายใต้ยุทธศาสตร์ที่ ๔
"พัฒนาระบบป้องกันการทุจริตเชิงรุก"

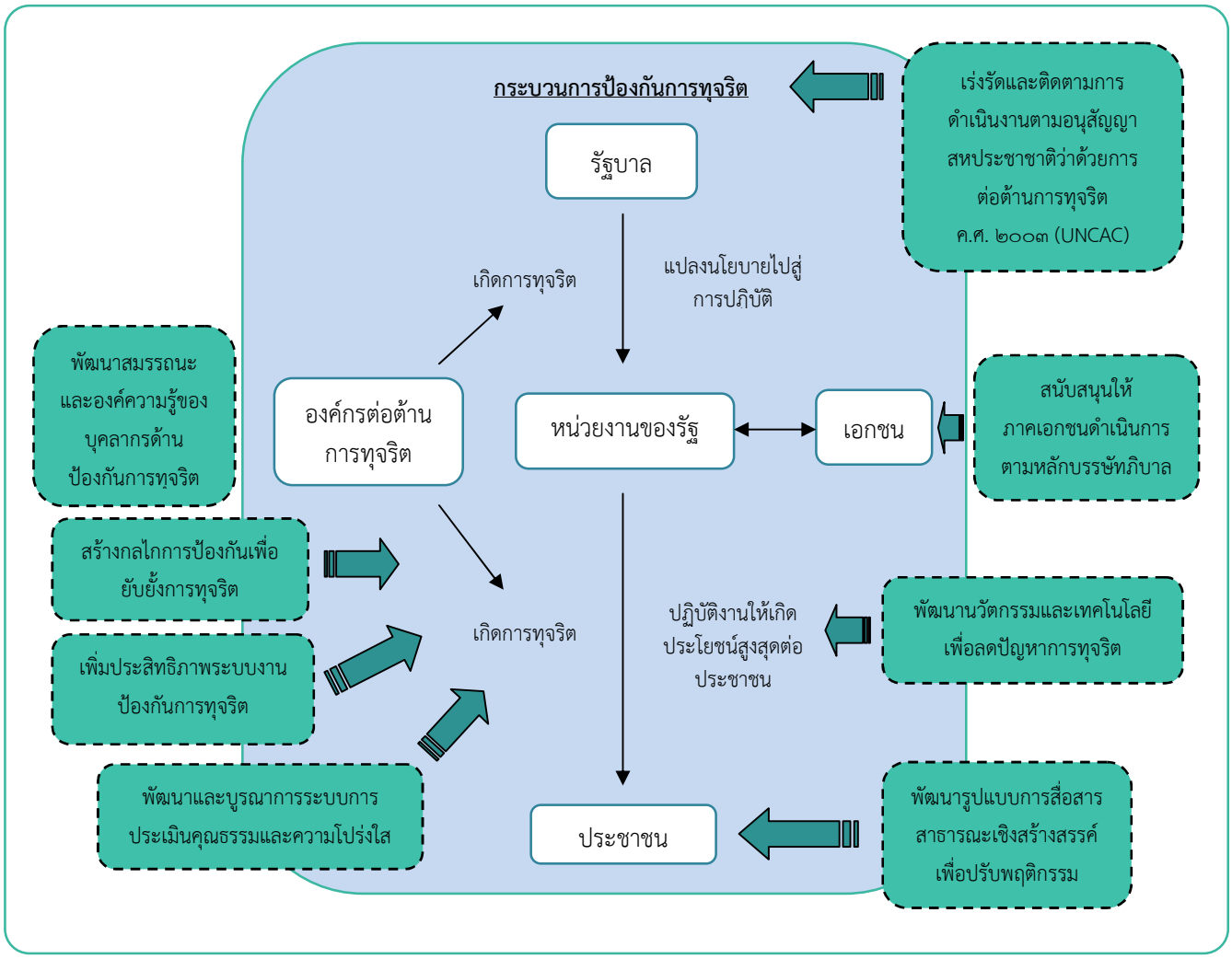

กลยุทธ์

กลยุทธ์ที่ ๑ เพิ่มประสิทธิภาพระบบงานป้องกันการทุจริต

คำอธิบาย

การพัฒนาระบบงานป้องกันการทุจริตเชิงรุก เป็นการพัฒนาระบบการทำงานป้องกันการทุจริตให้เข้มแข็งและมีประสิทธิภาพ ประสิทธิผลในการปฏิบัติงาน โดยอาศัยการประสานการทำงานและการบูรณาการความร่วมมือระหว่างองค์กรที่เกี่ยวข้องกับการป้องกันการทุจริตอย่างเป็นรูปธรรม เพื่อให้เกิดความต่อเนื่อง และผลสัมฤทธิ์ในการปฏิบัติงานด้านการป้องกันการทุจริต พร้อมทั้งการเปลี่ยนแปลงการทำงานป้องกันการทุจริตไปสู่การทำงานเชิงรุก

ตัวชี้วัดระดับกลยุทธ์

ร้อยละของคดีการทุจริตที่ลดลง

แนวทางตามกลยุทธ์	วิธีการ
๑. พัฒนามาตรการเชิงรุกที่สามารถแก้ไขปัญหาการทุจริตในแต่ละระดับ	- รัฐบาล หน่วยงานภาครัฐ องค์กรอิสระ และคณะกรรมการบูรณาการที่เกี่ยวข้อง ร่วมกำหนดมาตรการเชิงรุกเพื่อแก้ไขปัญหาการทุจริตที่เท่าทันต่อพลวัตการทุจริต
๒. พัฒนาระบบการทำงานแบบบูรณาการระหว่างภาครัฐ ภาคเอกชน และภาคประชาสังคม	- รัฐบาล หน่วยงานภาครัฐ องค์กรอิสระ และคณะกรรมการบูรณาการที่เกี่ยวข้อง ร่วมพัฒนาและยกระดับแนวทางการทำงานแบบบูรณาการระหว่างภาครัฐ ภาคเอกชน และภาคประชาสังคมเพื่อผลักดันให้เกิดระบบงานป้องกันการทุจริตในเชิงรุกซึ่งสามารถแก้ไขปัญหาได้อย่างทันท่วงที
๓. เพิ่มบทบาทของภาคเอกชน และภาคประชาสังคมในการเข้ามามีส่วนร่วมกับระบบการป้องกันการทุจริต	- เปิดโอกาสและพื้นที่ให้ภาคเอกชน และภาคประชาสังคมมีส่วนร่วมในการป้องกันการทุจริต ด้วยรูปแบบแนวทางต่าง ๆ พร้อมทั้งกำหนดมาตรการส่งเสริม จูงใจให้ภาคเอกชน และภาคประชาสังคมในการเข้ามามีส่วนร่วมกับระบบการป้องกันการทุจริต
๔. ยกระดับกลไกการกำกับ ติดตาม และประเมินผลการป้องกันการทุจริต	- ยกระดับกลไกการกำกับ ติดตาม และประเมินผลการป้องกันการทุจริต ให้มีประสิทธิภาพ ประเมินผลแต่ละระดับเพื่อการตัดสินใจเชิงบริหารและการพัฒนาระบบงานป้องกัน

กลยุทธ์ที่ ๒ สร้างกลไกการป้องกันเพื่อยับยั้งการทุจริต

คำอธิบาย

เนื่องจากการทุจริตก่อให้เกิดความเสียหายแก่ประเทศชาติ ทั้งในรูปแบบของตัวเงินและภาพลักษณ์ จึงต้องสร้างกลไกการป้องกันการทุจริตเพื่อยับยั้งความเสียหายที่เกิดจากการทุจริตโดยอาศัยเครื่องมือของภาครัฐและลดโอกาสการทุจริตหรือทำให้การทุจริตเกิดยากขึ้นหรือไม่เกิดขึ้น โดยสร้างกลไกทางกฎหมายและทางการบริหารในการป้องกันการทุจริต แบ่งประเภทตามลักษณะการทุจริตและตามกลุ่มเจ้าหน้าที่ของรัฐที่กระทำการทุจริต อันจะทำให้การป้องกันการทุจริตตรงกับสภาพปัญหาและสามารถป้องกันการทุจริตได้อย่างแท้จริง

ตัวชี้วัดระดับกลยุทธ์

ร้อยละของข้อเสนอแนะจากกลไกป้องกันเพื่อยับยั้งการทุจริตที่ได้รับการตอบสนอง

แนวทางตามกลยุทธ์	วิธีการ
๑. สร้างกลไกป้องกันเพื่อยับยั้งการทุจริต	- บูรณาการร่วมระหว่างองค์กรอิสระ และหน่วยงานด้านการตรวจสอบ เพื่อบูรณาการภารกิจสำหรับการตรวจสอบการดำเนินงานหรือโครงการของรัฐที่สำคัญ และมีบทบาทในการยับยั้งการดำเนินงานหรือโครงการของรัฐหากเห็นว่าการดำเนินการดังกล่าวส่อไปในทางทุจริตหรือมีแนวโน้มจะเกิดผลเสียอย่างร้ายแรง
๒. นำข้อเสนอแนะจากกลไกป้องกันเพื่อยับยั้งการทุจริตสู่การปฏิบัติ	- ส่งเสริมให้หน่วยงานภาครัฐนำข้อเสนอแนะไปปรับปรุงและแก้ไขปัญหาในการดำเนินงาน
๓. กำหนดกลไกการติดตามและประเมินผลการนำข้อเสนอแนะไปสู่การปฏิบัติ	- มีการติดตามและประเมินผลส่วนราชการที่ได้นำนโยบาย มาตรการ หรือข้อเสนอแนะ ไปปรับใช้ในหน่วยงาน เพื่อเป็นการสร้างแรงกระตุ้น และส่งเสริมให้มีการนำเอาสิ่งต่าง ๆ ข้างต้นไปสู่การปฏิบัติอย่างจริงจัง พร้อมทั้งมีการปรับปรุงนโยบาย มาตรการ หรือข้อเสนอแนะให้เหมาะสมกับบริบทที่เปลี่ยนไป

กลยุทธ์ที่ ๓ พัฒนานวัตกรรมและเทคโนโลยีสารสนเทศเพื่อลดปัญหาการทุจริต

คำอธิบาย

ท่ามกลางกระแสโลกาภิวัตน์ในปัจจุบัน ซึ่งนวัตกรรม และเทคโนโลยีสารสนเทศ มีการเปลี่ยนแปลงไปอย่างรวดเร็ว ส่งผลให้ปัญหาการทุจริต มีความสลับซับซ้อน และยากต่อการตรวจสอบ ดังนั้นวิธีการแก้ไขปัญหาการทุจริต จึงมีความจำเป็นอย่างยิ่งที่จะต้องเท่าทันต่อการเปลี่ยนแปลงดังกล่าว เพื่อแก้ไขปัญหาการทุจริตให้ประสบความสำเร็จ โดยการนำนวัตกรรมและเทคโนโลยีสารสนเทศมาปรับ หรือประยุกต์ใช้ให้เหมาะสมกับสถานการณ์การทุจริตในปัจจุบัน เพื่อให้เจ้าหน้าที่ของรัฐ และประชาชน มีความรู้เท่าทัน และร่วมเป็นเครือข่ายในการแก้ไขปัญหาการทุจริต

ตัวชี้วัดระดับกลยุทธ์

จำนวนนวัตกรรมและเทคโนโลยีสารสนเทศเพื่อลดปัญหาการทุจริตและลดการใช้ดุลยพินิจของเจ้าหน้าที่รัฐ

แนวทางตามกลยุทธ์	วิธีการ
๑. พัฒนานวัตกรรมและเทคโนโลยีสารสนเทศ ในระบบบริหารงานสาธารณะ เพื่อลดขั้นตอน หรือกระบวนการใช้ดุลยพินิจของเจ้าหน้าที่รัฐ	- สร้างแรงจูงใจ และพัฒนาให้เกิดการสร้างระบบ หรือนวัตกรรม หรือเทคโนโลยี เพื่อใช้ในการป้องกันการทุจริต และลดการใช้ดุลยพินิจของเจ้าหน้าที่รัฐ - พัฒนาให้เกิดความคิดต่อยอดเกี่ยวกับการนำเอาระบบเทคโนโลยีสารสนเทศและนวัตกรรมมาปรับใช้ในการปฏิบัติงานของเจ้าหน้าที่รัฐ
๒. พัฒนาเทคโนโลยีสารสนเทศและการสื่อสารที่เปิดโอกาสให้ประชาชนสามารถศึกษา เรียนรู้ และหาข้อมูลเกี่ยวกับการป้องกันการทุจริต (กำหนดเรื่องที่ประชาชนให้ความสนใจ)	- สนับสนุนการพัฒนานวัตกรรมและเทคโนโลยีสารสนเทศสำหรับการเปิดโอกาสให้ประชาชนสามารถเข้ามาค้นข้อมูล ศึกษาความรู้ที่เกี่ยวข้องกับการป้องกันและแก้ไขปัญหาการทุจริต เช่น การพัฒนาระบบ Application สำหรับ ให้ความรู้ประชาชน ให้ประชาชนได้เกิดความตระหนักรู้ ในเรื่องของการป้องกันการทุจริต และหากประชาชนได้พบเห็นปัญหาการทุจริต สามารถไปร้องเรียน รวมถึงเสนอแนะแนวทางการแก้ไขปัญหาดังกล่าวผ่าน Application ที่กำหนดได้ เป็นต้น

กลยุทธ์ที่ ๔ พัฒนารูปแบบการสื่อสารสาธารณะเชิงสร้างสรรค์เพื่อปรับเปลี่ยนพฤติกรรม

คำอธิบาย

การพัฒนารูปแบบการสื่อสารสาธารณะเชิงสร้างสรรค์เพื่อปรับเปลี่ยนพฤติกรรมเป็นการพัฒนานวัตกรรมในการสื่อสาร การประชาสัมพันธ์ ในรูปแบบใหม่ที่มุ่งเน้นการปรับเปลี่ยนพฤติกรรมด้วยกลไกในเชิงสร้างสรรค์ที่สามารถเข้าถึงบุคคลได้ทุกกลุ่มและทุกช่วงวัย ด้วยกระบวนการสร้างสรรค์ข้อมูล (Creative) และช่องทางการประชาสัมพันธ์ พร้อมทั้งใช้กระบวนการตลาดสำหรับการกำหนดกลยุทธ์

ตัวชี้วัดระดับกลยุทธ์

ระดับของทัศนคติและพฤติกรรมต่อต้านการทุจริต

แนวทางตามกลยุทธ์	วิธีการ
๑. พัฒนาและยกระดับรูปแบบการสื่อสารสาธารณะเพื่อปรับเปลี่ยนพฤติกรรม	- ยกระดับ ต่อยอด และพัฒนารูปแบบ วิธีการสื่อสารเชิงสร้างสรรค์ที่เกี่ยวกับการป้องกันการทุจริตที่เข้าใจง่าย และสามารถนำไปใช้กับการดำเนินชีวิต การปรับกระบวนคิด และการสร้างจิตสำนึกสาธารณะ - กระตุ้น จูงใจ ให้ภาคเอกชน สื่อมวลชน พัฒนาสื่อรูปแบบ แนวทาง การสื่อสารสาธารณะเพื่อการต้านการทุจริต อาทิ การกำหนดมาตรการทางภาษี การเชิดชูเกียรติ
๒. กำหนดแผนการติดต่อสื่อสารการตลาด (Integrated Marketing Communication : IMC) [๔๕] เพื่อการปรับเปลี่ยนพฤติกรรม	- จัดทำแผนการติดต่อสื่อสารการตลาด (Integrated Marketing Communication : IMC) เชิงสร้างสรรค์เพื่อยกระดับการสื่อสารสาธารณะและการประชาสัมพันธ์ โดยใช้เครื่องมือการติดต่อสื่อสารการตลาด (Integrated Marketing Communication : IMC) เพื่อปรับเปลี่ยนค่านิยมและทัศนคติของประชาชนให้มีค่านิยมต่อต้านการทุจริต หรือ มีการแสดงออกถึงพฤติกรรมต่อต้านหรือไม่ยอมรับการทุจริต

[๔๕] หมายเหตุ : การติดต่อสื่อสารการตลาด (Integrated Marketing Communication: IMC) คือ การใช้ทุกรูปแบบของการติดต่อสื่อสารที่เหมาะสมกับผู้บริโภคกลุ่มนั้นหรือเป็นสิ่งที่ผู้บริโภคเปิดรับ มีองค์ประกอบ ได้แก่

๑. การโฆษณา (Advertising)
๒. การส่งเสริมการขาย (Sales Promotion)
๓. การประชาสัมพันธ์ (Public Relations)
๔. การขายโดยบุคคล (Personal Selling)
๕. การตลาดทางตรง (Direct Marketing)

กลยุทธ์ที่ ๕ การพัฒนา วิเคราะห์และบูรณาการระบบการประเมินด้านคุณธรรมและความโปร่งใสในการดำเนินงานของหน่วยงาน เพื่อเชื่อมโยงกับแนวทางการยกระดับคะแนนดัชนีการรับรู้การทุจริต (Corruption Perceptions Index : CPI) ของประเทศไทย

คำอธิบาย

ในปัจจุบันปัญหาการทุจริตได้มีการเปลี่ยนแปลงไปอย่างรวดเร็ว และรุนแรง ดังนั้นจึงมีความจำเป็นที่จะต้องพัฒนาพร้อมทั้งบูรณาการระบบการประเมินคุณธรรม และความโปร่งใสในการดำเนินงานของหน่วยงานภาครัฐ เพื่อเป็นเครื่องมือสำหรับเป็นตัวชี้วัดถึงระดับคุณธรรม จริยธรรม ความโปร่งใส การเปิดเผยข้อมูล และการตรวจสอบการปฏิบัติงานของหน่วยงานภาครัฐ รวมถึงการป้องกันการทุจริตที่เกี่ยวข้องตามที่กฎหมายกำหนด ซึ่งจะเป็นการแก้ไขปัญหาการทุจริตได้อย่างเป็นระบบและสร้างความโปร่งใสในการดำเนินงานของหน่วยงาน และยกระดับเครื่องมือไปสู่การเชื่อมโยงกับแนวทางการยกระดับคะแนนดัชนีการรับรู้การทุจริต (Corruption Perceptions Index : CPI) ของประเทศไทย

ตัวชี้วัดระดับกลยุทธ์

หน่วยงานมีค่าคะแนนการประเมินด้านคุณธรรมและความโปร่งใสในการดำเนินงานของหน่วยงานที่สูงขึ้น

แนวทางตามกลยุทธ์	วิธีการ
๑. พัฒนาเกณฑ์มาตรฐานการประเมินด้านคุณธรรมและความโปร่งใสในการดำเนินงานของหน่วยงาน	- มีการพัฒนาเครื่องมือ หรือเกณฑ์มาตรฐานให้เหมาะสมกับการประเมินด้านคุณธรรมและความโปร่งใสในการดำเนินงานของหน่วยงานเพื่อให้เท่าทันกับพลวัตที่เปลี่ยนแปลงไปอย่างรวดเร็วของปัญหาการทุจริต ดังนั้นจึงต้องพัฒนาเครื่องมือ หรือเกณฑ์มาตรฐาน ให้มีความเท่าทัน เพื่อแก้ไขปัญหาการทุจริตให้ประสบผลสำเร็จ - ยกระดับเครื่องมือไปสู่การเชื่อมโยงกับแนวทางการยกระดับคะแนนดัชนีการรับรู้การทุจริต (Corruption Perceptions Index : CPI) ของประเทศไทย
๒. การบูรณาการระบบการประเมินด้านคุณธรรมและความโปร่งใสในการดำเนินงานของหน่วยงาน	- มีการบูรณาการระบบการประเมินด้านคุณธรรมและความโปร่งใสในการดำเนินงานของหน่วยงานต่างๆ ทั้งภาครัฐ ภาคเอกชน และอื่นๆ ให้เป็นไปในทิศทางเดียวกัน เพื่อลดความซ้ำซ้อน และเกิดมาตรฐานในการประเมินฯ ในทิศทางเดียวกัน

กลยุทธ์ที่ ๖ สนับสนุนให้ภาคเอกชนดำเนินการตามหลักบรรษัทภิบาล

คำอธิบาย

การแก้ไขปัญหาการทุจริต หากจะให้ประสบความสำเร็จ ภาคเอกชนจะต้องให้ความร่วมมือเข้ามาเป็นส่วนหนึ่งในกระบวนการแก้ไขปัญหาและป้องกันการทุจริต เนื่องจากภาคเอกชน จะมีบทบาทสำคัญในฐานะของผู้ให้สินบนเพื่อประโยชน์ของธุรกิจตนเอง และเจ้าหน้าที่ของรัฐ มักจะอยู่ในฐานะของผู้รับสินบน เพื่อให้ประโยชน์หรือสิทธิบางอย่างกับภาคเอกชน ซึ่งหากสามารถป้องกัน หรือยับยั้งฝ่ายหนึ่งฝ่ายใดไม่ให้เข้าไปมีส่วนร่วมในฐานะผู้ให้ หรือผู้รับได้ ก็เชื่อได้ว่าปัญหาการทุจริตน่าจะลดน้อยลง อีกทั้งภาคเอกชน จะเป็นส่วนสำคัญในการกระตุ้นและผลักดันให้ประชาชนในสังคมได้เล็งเห็นและตระหนักถึงปัญหาการทุจริตได้อีกด้วย

ตัวชี้วัดระดับกลยุทธ์

ร้อยละของบริษัทที่จดทะเบียนในตลาดหลักทรัพย์ดำเนินกิจการตามหลักบรรษัทภิบาล

แนวทางตามกลยุทธ์	วิธีการ
๑. ส่งเสริมการดำเนินงานตามหลักบรรษัทภิบาล	- ส่งเสริมและสนับสนุนให้ภาคเอกชนได้เกิดการเรียนรู้และเห็นถึงความสำคัญของการดำเนินธุรกิจโดยยึดหลักธรรมาภิบาล โดยเฉพาะอย่างยิ่งบริษัทขนาดใหญ่ที่จดทะเบียนอยู่ในตลาดหลักทรัพย์ ซึ่งเป็นส่วนสำคัญของการปฏิบัติระบบเศรษฐกิจของประเทศ จะต้องแสดงให้เห็นถึงความมุ่งมั่น จริงใจ และจริงจังกับการปฏิบัติตามหลักธรรมาภิบาล ซึ่งหากดำเนินการสำเร็จก็จะเป็นตัวอย่างสำคัญในการเผยแพร่ และขยายผลให้เกิดการป้องกันการทุจริต
๒. สร้างแรงจูงใจในการเป็นตัวอย่างองค์กรภาคเอกชนที่ปฏิบัติตามหลักธรรมาภิบาล	- กำหนด มาตรการเกี่ยวกับการสร้างแรงจูงใจในการผลักดันให้ภาคเอกชน ได้ปฏิบัติตามหลักธรรมาภิบาล อาทิ มาตรการทางภาษี การยกย่องเชิดชูเกียรติให้เป็นตัวอย่างของภาคธุรกิจที่ใส่ใจในหลักธรรมาภิบาล เป็นต้น
๓. กำหนดบทลงโทษกับภาคเอกชนที่มีส่วนเกี่ยวข้องกับการทุจริต อย่างเด็ดขาดและรุนแรง	- สำนักงาน ป.ป.ช. และส่วนราชการที่เกี่ยวข้องกับการบังคับใช้กฎหมาย จะต้องให้ความสำคัญ มีความเด็ดขาด และรวดเร็วในการลงโทษภาคเอกชนที่เข้าไปมีส่วนเกี่ยวข้องกับการทุจริต การให้สินบนเจ้าหน้าที่ของรัฐ หรือไม่ปฏิบัติตามที่กฎหมายกำหนด ด้วยมาตรการเสริม ตามมาตรา ๑๒๓/๕ แห่งพระราชบัญญัติประกอบรัฐธรรมนูญว่าด้วยการป้องกันและปราบปรามการทุจริต (ฉบับที่ ๓) พ.ศ. ๒๕๕๘

กลยุทธ์ที่ ๗ พัฒนาสมรรถนะและองค์ความรู้เชิงสร้างสรรค์ของบุคลากรด้านการป้องกันการทุจริต

คำอธิบาย

การส่งเสริมและพัฒนาศักยภาพบุคลากรที่เกี่ยวข้องกับการป้องกันการทุจริต จำเป็นอย่างยิ่งจะต้องมุ่งเน้นให้มีความรู้เชิงสร้างสรรค์ในการป้องกันและแก้ไขปัญหาการทุจริต เนื่องจากในปัจจุบัน ปัญหาการทุจริตได้มีวิวัฒนาการไปอย่างรวดเร็ว รุนแรง และสลับซับซ้อน ทำให้เกิดผลเสียหายกับประเทศชาติในวงกว้าง ซึ่งจากเดิมจะเห็นว่าวิธีการแก้ไขปัญหาแบบเดิม ไม่สามารถแก้ไขปัญหาดังกล่าวได้ ดังนั้น จึงมีความจำเป็นที่จะต้องพัฒนาให้บุคลากรด้านการป้องกันการทุจริต สามารถเรียนรู้ เท่าทัน เข้าใจ และมีความคิดเชิงสร้างสรรค์ในการป้องกันและแก้ไขปัญหาการทุจริตต่อไป

ตัวชี้วัดระดับกลยุทธ์

บุคลากรด้านการป้องกันการทุจริตมีศักยภาพในการปฏิบัติงานด้านการป้องกันการทุจริตเชิงสร้างสรรค์

แนวทางตามกลยุทธ์	วิธีการ
๑. พัฒนาและยกระดับการพัฒนาบุคลากรด้านงานป้องกันและปราบปรามการทุจริต ให้มีความเป็นมืออาชีพและเป็นไปตามมาตรฐานสากล	- พัฒนาบุคลากรด้านงานป้องกันการทุจริตให้มีความรู้ความสามารถ ทัศนคติ และพฤติกรรม ฐานคิด (Mindset) ที่เหมาะสมต่อการปฏิบัติงานด้านการป้องกันเชิงรุก ด้วยการบูรณาการเครื่องมือการพัฒนาบุคลากรแนวใหม่ตลอดจนการยกระดับการทำงานและบุคลากรให้เป็นไปตามอนุสัญญาสหประชาชาติว่าด้วยการต่อต้านการทุจริต ค.ศ. ๒๐๐๓ : UNCAC และการรองรับเข้าสู่ประชาคมอาเซียน (AC)
๒. ต่อยอด ขยายผล องค์ความรู้เชิงสร้างสรรค์ สำหรับการป้องกันการทุจริต	- ส่งเสริมองค์ความรู้เชิงสร้างสรรค์ (Creative) สำหรับการป้องกันการทุจริตด้วยรูปแบบและนวัตกรรมต่าง ๆ ที่เหมาะสมกับสภาพปัญหา

กลยุทธ์ที่ ๘ การพัฒนาระบบและส่งเสริมการดำเนินการตามอนุสัญญาสหประชาชาติว่าด้วยการต่อต้านการทุจริต ค.ศ. ๒๐๐๓ (United Nations Convention against Corruption : UNCAC)

คำอธิบาย

การพัฒนาระบบและส่งเสริมการดำเนินการตามอนุสัญญาสหประชาชาติว่าด้วยการต่อต้านการทุจริต ค.ศ. ๒๐๐๓ (United Nations Convention against Corruption : UNCAC) เป็นการนำเงื่อนไขข้อตกลงของ UNCAC ที่เปรียบเสมือนคำแนะนำในการปรับปรุงกระบวนงานด้านการป้องกันและปราบปรามการทุจริตที่ได้ออกแบบไว้ มาปรับใช้ในการป้องกันทุจริต ซึ่งในการพัฒนาประสิทธิภาพงานป้องกันการทุจริตตามอนุสัญญาสหประชาชาติว่าด้วยการต่อต้านการทุจริต ค.ศ. ๒๐๐๓ (United Nations Convention against Corruption : UNCAC) มีประเด็นที่ต้องพัฒนาดังต่อไปนี้

ตัวชี้วัดระดับกลยุทธ์

ผลสำเร็จในการดำเนินงานตามอนุสัญญาสหประชาชาติว่าด้วยการต่อต้านการทุจริต ค.ศ. ๒๐๐๓ (United Nations Convention against Corruption : UNCAC)

แนวทางตามกลยุทธ์	วิธีการ
๑. นโยบายและแนวปฏิบัติเชิงป้องกันเพื่อต่อต้านการทุจริต	- สร้างความร่วมมือในการปรับปรุงการป้องกันและปราบปรามการทุจริตกับองค์กรระหว่างประเทศและระดับประเทศ
๒. ปรับปรุงประมวลจริยธรรมสำหรับเจ้าหน้าที่ของรัฐให้รองรับการป้องกันการทุจริต	- ปรับปรุง ประมวลจริยธรรม ข้อบังคับจรรยาบรรณข้าราชการ เพื่อให้ทันต่อรูปแบบของการทุจริต - สร้างระบบคุณธรรมในการแต่งตั้งนักบริหารระดับสูง
๓. สร้างแนวทางการป้องกันการทุจริตในการจัดซื้อจัดจ้างและการจัดการคลังของรัฐ	- ปรับแก้กฎ ระเบียบ และวิธีการจัดซื้อจัดจ้าง ให้ทันต่อรูปแบบของการทุจริต - สร้างรูปแบบมาตรฐานการตรวจสอบบัญชี เพื่อป้องกันการทุจริตในภาคเอกชน
๔. การรวบรวม การแลกเปลี่ยน การวิเคราะห์ข้อมูลข่าวสารเกี่ยวกับการทุจริต	- สร้างเครือข่ายความร่วมมือทางวิชาการกับองค์กรระหว่างประเทศ - พัฒนาองค์ความรู้เกี่ยวกับการทุจริตในหน่วยงานภาครัฐ

๘.๖.๕ ยุทธศาสตร์ที่ ๕
“ปฏิรูปกลไกและกระบวนการการปราบปรามการทุจริต”

คำอธิบาย

ยุทธศาสตร์การปฏิรูปกลไกและกระบวนการการปราบปรามการทุจริตเป็นยุทธศาสตร์ที่มุ่งเน้นการปรับปรุงและพัฒนากลไกและกระบวนการต่าง ๆ ของการปราบปรามการทุจริตทั้งระบบ ให้สามารถดำเนินการได้อย่างรวดเร็ว มีประสิทธิภาพและเป็นที่ยอมรับ ตั้งแต่การปรับปรุงระบบการรับเรื่องร้องเรียนเข้าสู่กระบวนการปราบปรามการทุจริต การพัฒนาระบบการตรวจสอบทรัพย์สินเพื่อตรวจสอบการทุจริต การปฏิรูปกลไกและกระบวนการในการสอบสวนและไต่สวน การปรับปรุงและบูรณาการขั้นตอนและกรอบระยะเวลาในการปฏิบัติงานของหน่วยงานปราบปรามการทุจริตให้มีความรวดเร็ว การพัฒนากลไกพิเศษในการดำเนินคดีที่รวดเร็วมากขึ้น การวางแผนกำหนดทิศทางในการปราบปรามการทุจริตตามสถิติและฐานข้อมูลระดับความเสียหาย/ความเร่งด่วน/จำนวนของคดีการทุจริต การศึกษาวิเคราะห์พลวัตของการทุจริตเพื่อตรากฎหมายป้องกันการทุจริตในเชิงรุก การบูรณาการข้อมูลและข่าวกรองประกอบการปราบปรามการทุจริตที่มีประสิทธิภาพ ซึ่งจะทำให้ลดการดำเนินงานที่ล่าช้าและซ้ำซ้อน การคุ้มครองพยานและผู้แจ้งเบาะแสในคดีทุจริตที่มีประสิทธิภาพมากยิ่งขึ้น ซึ่งจะทำให้การดำเนินคดีเป็นไปได้อย่างรวดเร็ว และเมื่อคดีถึงที่สุดแล้วก็จะมีการเผยแพร่เปิดโปงให้สาธารณชนและสังคมเกิดความตระหนักและเกรงกลัวในการกระทำการทุจริต รวมไปถึงการปรับปรุงและพัฒนาระบบการปราบปรามการทุจริตตามแนวทางของอนุสัญญาสหประชาชาติว่าด้วยการต่อต้านการทุจริต ค.ศ. ๒๐๐๓ (United Nations Convention against Corruption : UNCAC) ด้วย ซึ่งในการปฏิรูปกลไกและกระบวนการปราบปรามการทุจริตดังกล่าว จะมุ่งเน้นการดำเนินการโดยการเพิ่มประสิทธิภาพในการตราเป็นกฎหมาย (Legislation) การบังคับใช้กฎหมาย (Enforcement) และการตัดสินคดีและลงโทษผู้กระทำผิด (Judiciary) การบูรณาการร่วมกันของหน่วยงานต่าง ๆ ในกระบวนการปราบปรามการทุจริต และการใช้เทคโนโลยีสารสนเทศและการสื่อสารที่ทันสมัยในการพัฒนากลไกต่าง ๆ ให้มีประสิทธิภาพมากยิ่งขึ้น ซึ่งยุทธศาสตร์นี้จะทำให้การปราบปรามการทุจริตเป็นไปอย่างรวดเร็วและมีประสิทธิภาพมากยิ่งขึ้น คดีการทุจริตต่าง ๆ ถูกดำเนินการอย่างรวดเร็ว และผู้กระทำการทุจริตได้รับการลงโทษ สาธารณชนและสังคมเกิดความตระหนักและเกรงกลัวที่จะกระทำการทุจริต และคดีการทุจริตมีอัตราลดลงได้ในที่สุด

วัตถุประสงค์

๑. เพื่อปรับปรุงและพัฒนากลไกและกระบวนการการปราบปรามการทุจริตให้มีความรวดเร็ว มีประสิทธิภาพ และเท่าทันต่อพลวัตของการทุจริต
๒. เพื่อตรากฎหมายและปรับปรุงกฎหมายให้กระบวนการปราบปรามการทุจริตมีประสิทธิภาพ
๓. เพื่อบูรณาการกระบวนการปราบปรามการทุจริตของหน่วยงานที่เกี่ยวข้องทั้งระบบ
๔. เพื่อให้ผู้กระทำความผิดถูกดำเนินคดีและลงโทษอย่างเป็นรูปธรรมและเท่าทันต่อสถานการณ์

เป้าประสงค์

๑. การปฏิบัติงานด้านการปราบปรามการทุจริตมีความรวดเร็วและมีประสิทธิภาพ
๒. คดีการทุจริตและการกระทำทุจริตลดน้อยลง

ตัวชี้วัดระดับยุทธศาสตร์

๑. ระยะเวลาเฉลี่ยของการดำเนินคดีทุจริตจำแนกตามขนาดและประเภทของคดี
๒. ร้อยละของคดีการทุจริตที่ดำเนินการแล้วเสร็จจำแนกตามขนาดและประเภทของคดี

กลยุทธ์

๑. ปรับปรุงระบบรับเรื่องร้องเรียนการทุจริตให้มีประสิทธิภาพ
๒. ปรับปรุงการตรวจสอบความเคลื่อนไหวและความถูกต้องของทรัพย์สินและหนี้สิน
๓. ปรับปรุงกระบวนการและพัฒนากลไกพิเศษในการปราบปรามการทุจริตที่มีความรวดเร็วและมีประสิทธิภาพ
๔. ตรากฎหมายและการบังคับใช้กฎหมายในการปราบปรามการทุจริตให้เท่าทันต่อพลวัตของการทุจริตและสอดคล้องกับสนธิสัญญาและมาตรฐานสากล
๕. บูรณาการข้อมูลและข่าวกรองในการปราบปรามการทุจริต
๖. การเพิ่มประสิทธิภาพในการคุ้มครองพยาน (Witness) และผู้แจ้งเบาะแส (Whistleblower) และเจ้าหน้าที่ในกระบวนการปราบปรามการทุจริต
๗. พัฒนาสมรรถนะและองค์ความรู้เชิงสหวิทยาการของเจ้าหน้าที่ในกระบวนการปราบปรามการทุจริต
๘. การเปิดโปงผู้กระทำความผิดให้สาธารณชนรับทราบและตระหนักถึงโทษของการกระทำการทุจริตเมื่อคดีถึงที่สุด
๙. การเพิ่มประสิทธิภาพในการดำเนินคดีทุจริตระหว่างประเทศ

ปัจจัยแห่งความสำเร็จ

๑. การสนับสนุนและให้ความร่วมมือจากทุกภาคส่วนในการปรับปรุงกระบวนการต่าง ๆ ในการปราบปรามการทุจริตทั้งระบบ

๒. การสนับสนุนและให้ความร่วมมือจากฝ่ายนิติบัญญัติและหน่วยงานที่เกี่ยวข้องทางกฎหมายในการร่วมกันออกแบบ ปรับปรุง และบังคับใช้กฎหมายที่เกี่ยวข้องกับการปราบปรามการทุจริต

๓. ประชาชนและสังคมให้ความสำคัญกับการปราบปรามการทุจริตและตระหนักถึงผลของการกระทำการทุจริต

แผนภาพที่ ๘.๖ ความเชื่อมโยงระหว่างกลุ่มเป้าหมายกับกลยุทธ์ภายใต้ยุทธศาสตร์ที่ ๕ “ปฏิรูปกลไกและกระบวนการปราบปรามการทุจริต”



กลยุทธ์

กลยุทธ์ที่ ๑ ปรับปรุงระบบรับเรื่องร้องเรียนการทุจริตให้มีประสิทธิภาพ

คำอธิบาย

ระบบการรับเรื่องร้องเรียนการทุจริต ถือเป็นจุดเริ่มต้นของกระบวนการปราบปรามการทุจริต กล่าวคือ เมื่อมีการทุจริตเกิดขึ้น ผู้เสียหายจะมีการร้องเรียนต่อหน่วยงานที่เกี่ยวข้องเพื่อเข้าสู่กระบวนการสืบสวนสอบสวนดำเนินคดีต่อไป หากระบบรับเรื่องร้องเรียนขาดประสิทธิภาพแล้ว การดำเนินการปราบปรามการทุจริตย่อมเกิดความล่าช้าตามไปด้วย ดังนั้น ระบบการรับเรื่องร้องเรียนจึงต้องมีความรวดเร็ว สามารถเข้าถึงได้โดยง่าย และมีความน่าเชื่อถือและได้รับความไว้วางใจจากประชาชน

ตัวชี้วัดระดับกลยุทธ์

๑. ระบบรับเรื่องร้องเรียนที่มีประสิทธิภาพและเป็นมาตรฐาน
๒. ระดับความพึงพอใจของผู้ร้องเรียนต่อการตอบสนองและแจ้งผลความคืบหน้าของเรื่องร้องเรียน

แนวทางตามกลยุทธ์	วิธีการ
๑. การปรับปรุงระบบการรับเรื่องร้องเรียนของหน่วยงานต่อต้านการทุจริตต่าง ๆ ให้มีความรวดเร็ว เข้าถึงได้โดยง่าย[๔๖]	- หน่วยงานต่อต้านการทุจริตทุกหน่วยงานร่วมปรับปรุงพัฒนาระบบการรับเรื่องร้องเรียนของหน่วยงานให้สามารถรับเรื่องร้องเรียนได้อย่างรวดเร็ว ผู้ร้องเรียนสามารถเข้าถึงได้โดยง่าย รวมถึงการใช้เทคโนโลยีสารสนเทศและการสื่อสารในการพัฒนาช่องทางการรับเรื่องร้องเรียนให้มีความทันสมัย
๒. การสร้างความเชื่อมั่นและความไว้วางใจต่อระบบการรับเรื่องร้องเรียน[๔๗]	- หน่วยงานต่อต้านการทุจริตทุกหน่วยงานจะต้องให้ความสำคัญและมีการตอบสนองต่อเรื่องร้องเรียนอย่างรวดเร็ว และมีการแจ้งผลและติดตามความคืบหน้าของเรื่องร้องเรียน เพื่อสร้างความเชื่อมั่นแก่ผู้ร้องเรียน

[๔๖] จาก Benchmarking
[๔๗] จาก Benchmarking

กลยุทธ์ที่ ๒ ปรับปรุงการตรวจสอบความเคลื่อนไหวและความถูกต้องของทรัพย์สินและหนี้สิน

คำอธิบาย

การตรวจสอบความเคลื่อนไหวของทรัพย์สินและหนี้สินนั้นถือเป็นขั้นตอนการตรวจสอบการทุจริตในเบื้องต้นที่มีความสำคัญอย่างยิ่ง ดังนั้นระบบการตรวจสอบทรัพย์สินจะต้องมีความรวดเร็ว ถูกต้องและแม่นยำ รวมทั้งจะต้องตรวจสอบอย่างครอบคลุมถึงผู้ที่มีโอกาสที่จะก่อการทุจริตอีกด้วย

ตัวชี้วัดระดับกลยุทธ์

ระยะเวลาเฉลี่ยของกระบวนการตรวจสอบทรัพย์สินและหนี้สิน

แนวทางตามกลยุทธ์	วิธีการ
๑. การพัฒนาระบบการตรวจสอบความเคลื่อนไหวและการตรวจสอบความถูกต้องของทรัพย์สินและหนี้สิน รวมไปถึงระบบการติดตามทรัพย์สินคืนจากการทุจริต (เชื่อมโยงกับรัฐธรรมนูญมาตรา ๒๒๑ และ ๒๔๔)	- พัฒนาระบบเทคโนโลยีสารสนเทศและฐานข้อมูลเกี่ยวกับการตรวจสอบทรัพย์สินและหนี้สินที่ทันสมัย (Smart Audit System) เท่าทันต่อการบิดเบือนทรัพย์สินและหนี้สินรวมทั้งบูรณาการข้อมูลกับหน่วยงานทั้งภาครัฐและเอกชนต่าง ๆ ในการตรวจสอบความถูกต้องของทรัพย์สินและหนี้สิน
๒. การกำหนดกลุ่มเป้าหมายในการตรวจสอบทรัพย์สินและหนี้สินให้ครอบคลุมถึงโอกาสในการทุจริต[๔๘] (เชื่อมโยงกับรัฐธรรมนูญมาตรา ๒๒๑ และ ๒๔๔)	- ศึกษาและทบทวนกลุ่มเป้าหมายในการตรวจสอบทรัพย์สินและหนี้สินให้ครอบคลุมการทุจริต โดยพิจารณาจากสถิติคดีการทุจริต/การชี้มูลความผิด

กลยุทธ์ที่ ๓ ปรับปรุงกระบวนการและพัฒนากลไกพิเศษในการปราบปรามการทุจริตที่มีความรวดเร็วและมีประสิทธิภาพ

คำอธิบาย

การดำเนินการปราบปรามการทุจริตที่ผ่านมานั้นประสบปัญหาหลักเกี่ยวกับความล่าช้าในการดำเนินการ ดังนั้นจึงมีความจำเป็นอย่างยิ่งที่จะต้องปรับปรุงกระบวนการปราบปรามการทุจริตให้มีความรวดเร็วมากยิ่งขึ้น โดยการปรับปรุงขั้นตอนการทำงานและบูรณาการการทำงานของหน่วยงานต่าง ๆ ในกระบวนการปราบปรามการทุจริตที่ล่าช้าและซ้ำซ้อนให้มีความรวดเร็วและกระชับมากขึ้น และการสร้างมาตรฐานการปฏิบัติงานและกำหนดกรอบระยะเวลาการดำเนินการปราบปรามการทุจริตให้ชัดเจน รวมถึงการพัฒนากลไกพิเศษ (Fast Track) ในการปราบปรามการทุจริตให้สามารถดำเนินการได้รวดเร็วยิ่งขึ้น ซึ่งจะทำให้การดำเนินการปราบปรามการทุจริตนั้นเกิดความรวดเร็วเห็นผล มีประสิทธิภาพ และเป็นที่ประจักษ์ของสังคม

[๔๘] จาก Benchmarking

ตัวชี้วัดระดับกลยุทธ์

ระยะเวลาเฉลี่ยของการดำเนินคดีทุจริต

แนวทางตามกลยุทธ์	วิธีการ
๑. การปรับปรุงกระบวนการปราบปรามการทุจริตให้มีความรวดเร็วยิ่งขึ้น[๔๙] (เชื่อมโยงกับรัฐธรรมนูญมาตรา ๒๒๑ และ ๒๔๔)	- ปรับปรุงและบูรณาการขั้นตอนการดำเนินการที่ล่าช้าและซ้ำซ้อนกันของหน่วยงานในกระบวนการปราบปรามการทุจริตทั้งระบบให้มีความรวดเร็วและกระชับมากขึ้น เพื่อให้การดำเนินการปราบปรามการทุจริตตลอดกระบวนการจนถึงการลงโทษผู้กระทำความผิดเมื่อคดีถึงที่สุดเป็นไปอย่างรวดเร็ว มีประสิทธิภาพและเป็นที่ประจักษ์ของประชาชน
๒. การสร้างมาตรฐานการดำเนินการปราบปรามการทุจริต	- การกำหนดกรอบระยะเวลาในแต่ละขั้นตอนของกระบวนการปราบปรามการทุจริตให้ชัดเจน - กำหนดมาตรฐานการดำเนินงานทั้งด้านเวลา คุณภาพและงบประมาณของกระบวนการปราบปรามการทุจริตทั้งระบบ และควบคุมให้เป็นไปตามมาตรฐาน
๓. การพัฒนากลไกพิเศษ (Fast Track) ในการปราบปรามการทุจริต[๕๐] (เชื่อมโยงกับรัฐธรรมนูญมาตรา ๒๒๑ และ ๒๔๔)	- พัฒนาและจัดตั้งหน่วยเฉพาะกิจ โดยมีอำนาจเฉพาะและมีขั้นตอนการดำเนินการที่กระชับและรวดเร็ว (Fast Track)
๔. การเพิ่มบทบาทในการปราบปรามการทุจริตของหน่วยงานภาครัฐต้นสังกัด	- ปรับปรุงกระบวนการปราบปรามการทุจริตโดยเพิ่มบทบาทในการปราบปรามการทุจริตภายในหน่วยงานภาครัฐแต่ละหน่วย โดยเฉพาะความผิดทางวินัยหรือความผิดต่อการปฏิบัติหน้าที่ตามภารกิจของเจ้าหน้าที่ภายในหน่วยงาน

[๔๙] จาก Benchmarking

[๕๐] จาก Benchmarking

กลยุทธ์ที่ ๔ ตรากฎหมายและการบังคับใช้กฎหมายในการปราบปรามการทุจริตให้เท่าทันต่อพลวัตของการทุจริตและสอดคล้องกับสนธิสัญญาและมาตรฐานสากล

คำอธิบาย

แม้ว่าปัจจุบันกฎหมายที่เกี่ยวข้องในการปราบปรามการทุจริตจะมีอยู่อย่างเพียงพอ แต่เนื่องจากการทุจริตนั้นมีวิวัฒนาการอย่างรวดเร็ว ในการปราบปรามการทุจริตนั้นจึงจะต้องมีการปรับปรุงกฎหมายให้เท่าทันต่อการทุจริตด้วย โดยการตรากฎหมายหรือปรับปรุงกฎหมายที่ยังไม่ครอบคลุมหรือมีช่องทางให้เกิดการทุจริตได้ รวมไปถึงกฎหมายที่เป็นข้อจำกัดของหน่วยงานปราบปรามการทุจริตให้สามารถดำเนินงานปราบปรามการทุจริตได้อย่างเต็มที่และมีประสิทธิภาพมากยิ่งขึ้น

ในส่วนการบังคับใช้กฎหมายนั้น ปัจจุบันคดีการทุจริตนั้นมีความหลากหลายอย่างมาก ทั้งในด้านระดับความเสียหายของการทุจริต ด้านประเภทของการทุจริต ด้านพื้นที่ของการทุจริต รวมไปถึงความเร่งด่วนของแต่ละคดี ดังนั้นจึงควรมีการจัดลำดับความสำคัญและความเร่งด่วนของการดำเนินการปราบปรามการทุจริตตามระดับความเสียหาย ความเร่งด่วน และสถิติการทุจริตของคดีการทุจริตให้มีความเหมาะสมตามสถานการณ์การทุจริต เพื่อให้การปราบปรามการทุจริตมีทิศทางในการดำเนินงานที่ชัดเจนและเท่าทันต่อพลวัตของการปราบปรามการทุจริต นอกจากนี้ จะต้องส่งเสริมให้หน่วยงานภาครัฐเองจะต้องมีการตรวจสอบถ่วงดุลภายในที่มีประสิทธิภาพและมีการบังคับใช้กฎหมายเพื่อควบคุมการกระทำความผิดของเจ้าหน้าที่ในสังกัดอย่างจริงจังมากขึ้น

ตัวชี้วัดระดับกลยุทธ์

๑. ร้อยละของการลดลงของคดีการทุจริต
๒. ร้อยละจำนวนกฎหมายที่มีการปรับปรุงหรือตราขึ้นใหม่เทียบกับช่องโหว่ของกฎหมายที่จะต้องปรับปรุงหรือตราขึ้นใหม่

แนวทางตามกลยุทธ์	วิธีการ
๑. การตรากฎหมายหรือปรับปรุงกฎหมายให้เท่าทันต่อพลวัตของการทุจริต	- ศึกษาและวิเคราะห์ช่องโหว่ของกฎหมายที่เป็นบ่อเกิดของการทุจริต จากคดีการทุจริตเพื่อเสนอในการตรากฎหมายหรือปรับปรุงกฎหมายให้มีความเท่าทันต่อการทุจริต เช่น กฎหมายเกี่ยวกับความผิดของตัวแทนอำพรางและผู้รับประโยชน์ที่แท้จริง (Nominee and Beneficial Ownership) กฎหมายเกี่ยวกับความผิดของผู้สมคบคิด (Conspiracy) กฎหมายเกี่ยวกับการลดการใช้ดุลพินิจของเจ้าหน้าที่รัฐ ปรับปรุงบทลงโทษทางกฎหมายให้มีความเข้มแข็งมากขึ้น เป็นต้น

แนวทางตามกลยุทธ์	วิธีการ
๒. การตรากฎหมายหรือปรับปรุงกฎหมายเพื่อสนับสนุนให้หน่วยงานในกระบวนการปราบปรามการทุจริตดำเนินการได้อย่างมีประสิทธิภาพ และสอดคล้องกับสนธิสัญญาและมาตรฐานสากล	- ศึกษาและวิเคราะห์ข้อจำกัดทางกฎหมายหรือข้อจำกัดในอำนาจหน้าที่ในการดำเนินงานของหน่วยงานในกระบวนการปราบปรามการทุจริต รวมถึงศึกษาและวิเคราะห์ข้อบทตามสนธิสัญญาที่เกี่ยวข้อง เช่น อนุสัญญาสหประชาชาติว่าด้วยการต่อต้านการทุจริต ค.ศ. ๒๐๐๓ เพื่อเสนอในการตรากฎหมายหรือปรับปรุงกฎหมายเพื่อสนับสนุนให้สามารถดำเนินงานปราบปรามการทุจริตให้มีประสิทธิภาพยิ่งขึ้น และสอดคล้องกับมาตรฐานสากล
๓. การประเมินติดตามการอนุวัติการตามสนธิสัญญาเพื่อให้ความเห็นทางกฎหมายในการเสนอแก้ไขกฎหมายและกระบวนการปราบปรามการทุจริตให้เป็นไปตามมาตรฐานสากล	- ศึกษาและวิเคราะห์กฎหมายไทยและการบังคับใช้กฎหมายในการปฏิบัติตามสนธิสัญญาที่มีผลผูกพันประเทศไทย เช่น การประเมินติดตามการปฏิบัติตามอนุสัญญาสหประชาชาติว่าด้วยการต่อต้านการทุจริต ค.ศ.๒๐๐๓ เพื่อให้ความเห็นทางกฎหมายในการเสนอแก้ไขกฎหมาย ระเบียบ และพัฒนารูปแบบวิธีการ เทคนิคในการปราบปรามการทุจริตให้เป็นไปตามมาตรฐานสากล
๔. การบังคับใช้กฎหมายและดำเนินคดีตามระดับความเสียหาย ความเร่งด่วน และสถิติการทุจริต (เชื่อมโยงกับรัฐธรรมนูญมาตรา ๒๑๕)	- การบังคับใช้กฎหมายและดำเนินคดีให้ตรงตามสถานการณ์การทุจริตโดยจัดลำดับตามฐานข้อมูลระดับความเสียหาย ความเร่งด่วน และสถิติการทุจริต
๕. การบังคับใช้กฎหมายและดำเนินคดีเฉพาะในแต่ละพื้นที่ของประเทศ (เชื่อมโยงกับรัฐธรรมนูญมาตรา ๒๑๕)	- การบังคับใช้กฎหมายและดำเนินคดีในระดับท้องถิ่นตามลักษณะการทุจริตเฉพาะของแต่ละพื้นที่ของประเทศ
๖. การบูรณาการกับหน่วยงานภาครัฐต้นสังกัดในการบังคับใช้กฎหมายและลงโทษทางอาญาหรือทางวินัยในความผิดเกี่ยวกับการทุจริตหรือจริยธรรมของเจ้าหน้าที่รัฐ	- จัดทำมาตรการในการบูรณาการความร่วมมือกับหน่วยงานภาครัฐในการกำหนดบทบาทของหน่วยงานตรวจสอบถ่วงดุลภายในกำหนดบทลงโทษและกระบวนการลงโทษที่เหมาะสมแก่เจ้าหน้าที่ในสังกัดในการกระทำการทุจริตหรือกระทำการผิดวินัย และให้หน่วยงานภาครัฐบังคับใช้อย่างจริงจัง

กลยุทธ์ที่ ๕ บูรณาการข้อมูลและข่าวกรองในการปราบปรามการทุจริต

คำอธิบาย

เนื่องจากหน่วยงานในกระบวนการปราบปรามการทุจริตมีฐานข้อมูลที่แยกจากกันและไม่มีความเชื่อมโยงกัน จึงทำให้ในการส่งผ่านข้อมูลประกอบการดำเนินคดีในแต่ละขั้นตอนการปราบปรามการทุจริตเกิดความล่าช้าและทำให้เกิดการทำงานที่ซ้ำซ้อน ดังนั้นจึงควรมีการบูรณาการข้อมูลและข่าวกรองประกอบการปราบปรามการทุจริตและพัฒนาระบบฐานข้อมูลและข่าวกรองที่เข้าถึงได้โดยง่ายและมีประสิทธิภาพ

ตัวชี้วัดระดับกลยุทธ์

๑. ระยะเวลาโดยเฉลี่ยของการส่งต่อข้อมูลประกอบการปราบปรามการทุจริต
๒. ร้อยละของการลดลงของสำนวนที่มีการสอบสวนใหม่จากการส่งต่อข้อมูลของคดีที่ไม่สมบูรณ์
๓. ระดับความสำเร็จของการจัดตั้งประชาคมข่าวกรองด้านการปราบปรามการทุจริต

แนวทางตามกลยุทธ์	วิธีการ
๑. พัฒนาระบบฐานข้อมูลประกอบการปราบปรามการทุจริตระหว่างหน่วยงานปราบปรามการทุจริต[๕๑] (เชื่อมโยงกับรัฐธรรมนูญมาตรา ๒๒๑ และ ๒๔๔)	- ใช้ระบบเทคโนโลยีสารสนเทศและการสื่อสารที่ทันสมัยในการพัฒนาระบบฐานข้อมูลอิเล็กทรอนิกส์ประกอบการปราบปรามการทุจริตระหว่างหน่วยงานต่าง ๆ ในกระบวนการปราบปรามการทุจริตเพื่อลดความล่าช้าในการส่งผ่านข้อมูลและความซ้ำซ้อนในการสอบสวนและจัดทำสำนวนคดี
๒. จัดตั้งประชาคมข่าวกรองด้านการปราบปรามการทุจริต[๕๒]	- จัดตั้งประชาคมที่เป็นศูนย์กลางของการรวบรวมข่าวกรองที่เกี่ยวข้องกับการทุจริต โดยเฉพาะอย่างยิ่งข่าวกรองในระดับลึกและเป็นความลับสูง (Intelligence Agency)
๓. การประสานความร่วมมือกับองค์กรสื่อมวลชน สื่อสาธารณะ หน่วยงานประชาสังคมและหน่วยงานธุรกิจเอกชน เกี่ยวกับข้อมูลและข่าวกรองประกอบการปราบปรามการทุจริต[๕๓] (เชื่อมโยงกับรัฐธรรมนูญมาตรา ๒๒๑ และ ๒๔๔)	- จัดทำความร่วมมือกับองค์กรสื่อมวลชน สื่อสาธารณะ หน่วยงานประชาสังคมและหน่วยงานธุรกิจเอกชนในการแลกเปลี่ยนข้อมูลและข่าวกรองประกอบการปราบปรามการทุจริต

[๕๑] จาก Benchmarking
[๕๒] จาก Benchmarking
[๕๓] จาก Benchmarking

กลยุทธ์ที่ ๖ การเพิ่มประสิทธิภาพในการคุ้มครองพยาน (Witness) และผู้แจ้งเบาะแส (Whistleblower) และเจ้าหน้าที่ในกระบวนการปราบปรามการทุจริต

คำอธิบาย

การคุ้มครองพยานและผู้แจ้งเบาะแสในสำนวนคดี รวมไปถึงเจ้าหน้าที่ในกระบวนการปราบปรามการทุจริตนั้น มีความสำคัญอย่างมากต่อการดำเนินคดี เพราะจะทำให้การดำเนินคดีเป็นไปอย่างรวดเร็วและมีประสิทธิภาพ ดังนั้นระบบการคุ้มครองจะต้องมีความน่าเชื่อถือและสร้างความมั่นใจแก่ผู้ที่เกี่ยวข้องในคดีมากที่สุด

ตัวชี้วัดระดับกลยุทธ์

ระดับความพึงพอใจในความปลอดภัยในชีวิตและทรัพย์สินของพยาน ผู้ให้เบาะแส และเจ้าหน้าที่ปราบปรามการทุจริต

แนวทางตามกลยุทธ์	วิธีการ
๑. การมีมาตรการในการคุ้มครองพยาน (Witness) และผู้ให้เบาะแส (Whistleblower) ที่มีความน่าเชื่อถือและสร้างความมั่นใจแก่ผู้ถูกคุ้มครองได้[๕๔]	- การบังคับใช้กฎหมายที่เกี่ยวข้องกับการคุ้มครองพยานและผู้แจ้งเบาะแสอย่างจริงจัง รวมถึงการรักษาความลับและการรับประกันผลกระทบต่อชีวิตและทรัพย์สินของพยานและผู้แจ้งเบาะแสหรือผู้เกี่ยวข้อง
๒. การมีมาตรการในการคุ้มครองเจ้าหน้าที่ผู้ปฏิบัติงานในกระบวนการปราบปรามการทุจริต	- การปรับปรุงกฎหมายคุ้มครองเจ้าหน้าที่ผู้ปฏิบัติงานในกระบวนการปราบปรามการทุจริตให้เกิดความมั่นใจในความปลอดภัยในการปฏิบัติงาน
๓. การกำหนดรางวัลหรือสิ่งจูงใจในการแจ้งเบาะแสในคดี[๕๕]	- การกำหนดอัตรารางวัลหรือสิ่งจูงใจให้แก่ผู้แจ้งเบาะแสในการดำเนินคดีหากสามารถทำให้ดำเนินคดีจนถึงที่สุดได้

[๕๔] จาก Benchmarking

[๕๕] ข้อมูลจาก Benchmarking

กลยุทธ์ที่ ๗ พัฒนาสมรรถนะและองค์ความรู้เชิงสหวิทยาการของเจ้าหน้าที่ในกระบวนการปราบปรามการทุจริต

คำอธิบาย

ปัจจุบันการทุจริตได้เกิดขึ้นอย่างหลากหลายรูปแบบ อีกทั้งยังมีความซับซ้อนมากขึ้นตามสถานการณ์ที่เปลี่ยนแปลงไปของสังคม ดังนั้นเจ้าหน้าที่ในกระบวนการปราบปรามการทุจริตจึงจะต้องมีสมรรถนะและความรู้ที่หลากหลายและเท่าทันต่อการทุจริต และมีองค์ความรู้ที่เจ้าหน้าที่ปราบปรามการทุจริตสามารถศึกษาเรียนรู้และพัฒนาตนเองให้มีศักยภาพและเป็นมาตรฐาน

ตัวชี้วัดระดับกลยุทธ์

๑. ระดับความรู้ ทักษะ และขีดความสามารถตามมาตรฐานของเจ้าหน้าที่ปราบปรามการทุจริต
๒. มีฐานข้อมูลองค์ความรู้ด้านการปราบปรามการทุจริต

แนวทางตามกลยุทธ์	วิธีการ
๑. การพัฒนาองค์ความรู้ ทักษะ และขีดความสามารถ รวมไปถึงความรู้ในเชิงสหวิทยาการให้แก่เจ้าหน้าที่ปราบปรามการทุจริต (Non-Training)	- จัดทำระบบฐานข้อมูลองค์ความรู้ด้านการปราบปรามการทุจริต โดยประมวลจากคดีการทุจริตและผู้เชี่ยวชาญของหน่วยงานต่าง ๆ ในกระบวนการปราบปรามการทุจริต เพื่อให้เจ้าหน้าที่ปราบปรามการทุจริตของแต่ละหน่วยงานได้ศึกษาและมีสมรรถนะและความรู้ที่เป็นมาตรฐาน
๒. การพัฒนาเจ้าหน้าที่ปราบปรามการทุจริตให้มีความรู้ ทักษะ และขีดความสามารถ ที่เป็นมาตรฐานและเท่าทันต่อพลวัตของการทุจริต (Training)	- จัดทำมาตรฐานความรู้ ทักษะ และขีดความสามารถของเจ้าหน้าที่ปราบปรามการทุจริต และจัดทำหลักสูตรพัฒนาเจ้าหน้าที่ปราบปรามการทุจริตโดยมุ่งเน้นความรู้เชิงสหวิทยาการและเสริมสร้างทักษะมาตรฐานให้แก่เจ้าหน้าที่ปราบปรามการทุจริต
๓. การแบ่งปันความรู้ (Knowledge Sharing) และแลกเปลี่ยนเจ้าหน้าที่ปราบปรามการทุจริต	- จัดทำความร่วมมือในการแบ่งปันถ่ายทอดองค์ความรู้และแลกเปลี่ยนเจ้าหน้าที่ปราบปรามการทุจริตระหว่างหน่วยงานปราบปรามการทุจริต

กลยุทธ์ที่ ๘ การเปิดโปงผู้กระทำความผิดให้สาธารณชนรับทราบและตระหนักถึงโทษของการกระทำการทุจริตเมื่อคดีถึงที่สุด

คำอธิบาย

เมื่อการดำเนินคดีการทุจริตได้ถึงที่สุดแล้ว การนำผลการพิพากษาหรือการชี้มูลความผิดมาเปิดเผยต่อสาธารณชนได้รับรู้จะทำให้เกิดความตระหนักและความเกรงกลัวต่อโทษของการกระทำการทุจริต และสามารถยับยั้งการทุจริตได้ในที่สุด โดยใช้การสื่อสารอย่างสร้างสรรค์และมีช่องทางการเผยแพร่เปิดโปงที่หลากหลาย เข้าถึงได้โดยง่าย และเข้าถึงการรับรู้ของสาธารณชนอย่างกว้างขวาง

ตัวชี้วัดระดับกลยุทธ์

๑. ระดับการรับรู้ของสาธารณชนจากการเผยแพร่เปิดโปงการทุจริต
๒. ระดับความตระหนักและความเกรงกลัวต่อการกระทำการทุจริตของสาธารณชน

แนวทางตามกลยุทธ์	วิธีการ
การเปิดโปงการทุจริตอย่างสร้างสรรค์และพัฒนาช่องทางในการเผยแพร่เปิดโปงการทุจริตที่เข้าถึงการรับรู้ของสาธารณชนอย่างกว้างขวาง	สังเคราะห์ข้อมูลจากคดีการทุจริตที่มีการชี้มูลความผิดหรือพิพากษาคดีแล้ว เพื่อเผยแพร่เปิดโปง การทุจริต รวมไปถึงการพัฒนาช่องทางในการเผยแพร่ที่ทันสมัยและสร้างกระแสสังคมโดยเฉพาะสื่อสังคมออนไลน์ที่เผยแพร่และส่งต่อกันได้อย่างรวดเร็ว

กลยุทธ์ที่ ๙ การเพิ่มประสิทธิภาพในการดำเนินคดีทุจริตระหว่างประเทศ

คำอธิบาย

การเพิ่มประสิทธิภาพในการดำเนินคดีทุจริตระหว่างประเทศ เป็นการพัฒนาและเพิ่มประสิทธิภาพในการดำเนินคดีทุจริตระหว่างประเทศตามอนุสัญญาสหประชาชาติว่าด้วยการต่อต้านการทุจริต ค.ศ. ๒๐๐๓ (United Nations Convention against Corruption : UNCAC)

ตัวชี้วัดระดับกลยุทธ์

ระดับความสำเร็จในการเพิ่มประสิทธิภาพในการดำเนินคดีทุจริตระหว่างประเทศ

แนวทางตามกลยุทธ์	วิธีการ
จัดให้มีทรัพยากรที่เหมาะสมเพื่อรองรับการเพิ่มขึ้นของปริมาณคดีทุจริตระหว่างประเทศตามกรอบความร่วมมือทางเศรษฐกิจและสังคมที่เปลี่ยนแปลงไป	เพิ่มอัตรากำลังและพัฒนาเจ้าหน้าที่ในสาขากระบวนการยุติธรรมให้มีความสามารถในการใช้ภาษาต่างประเทศและกฎหมายที่เกี่ยวข้องได้อย่างมีประสิทธิภาพ

๘.๖.๖ ยุทธศาสตร์ที่ ๖
“ยกระดับคะแนนดัชนีการรับรู้การทุจริต (Corruption Perceptions Index : CPI) ของประเทศไทย”

คำอธิบาย

ยุทธศาสตร์ยกระดับคะแนนดัชนีการรับรู้การทุจริตของประเทศไทย เป็นยุทธศาสตร์ที่มุ่งเน้น การยกระดับมาตรฐานด้านความโปร่งใสและการจัดการการยกระดับค่าดัชนีการรับรู้การทุจริตของประเทศไทย โดยการศึกษาวิเคราะห์ประเด็นการประเมิน และวิธีการสำรวจตามแต่ละแหล่งข้อมูล และเร่งรัด กำกับ ติดตามให้หน่วยงานที่เกี่ยวข้องปฏิบัติหรือปรับปรุงการทำงาน รวมไปถึงการบูรณาการการทำงานร่วมกันระหว่างภาครัฐ หน่วยงานในกระบวนการยุติธรรม ภาคเอกชน และต่างประเทศ เพื่อยกระดับคะแนนดัชนีการรับรู้การทุจริต (Corruption Perceptions Index : CPI) ของประเทศไทย

วัตถุประสงค์

เพื่อยกระดับคะแนนดัชนีการรับรู้การทุจริต (Corruption Perceptions Index : CPI) ของประเทศไทย ให้มีระดับร้อยละ ๕๐ ขึ้นไป

เป้าประสงค์

๑. ประเทศไทยมีคะแนนดัชนีการรับรู้การทุจริตของประเทศ ร้อยละ ๕๐ ขึ้นไป
๒. นักลงทุนต่างชาติรับรู้แนวทางการป้องกันและปราบปรามการทุจริตของประเทศไทยมากขึ้น

ตัวชี้วัดระดับยุทธศาสตร์

ดัชนีการรับรู้การทุจริต (Corruption Perceptions Index : CPI) ตามแหล่งสำรวจข้อมูล ๘ แหล่ง อยู่ในระดับร้อยละ ๕๐ ขึ้นไป

กลยุทธ์

๑. ศึกษา และกำกับติดตามการยกระดับดัชนีการรับรู้การทุจริต (Corruption Perceptions Index : CPI) ของประเทศไทย
๒. บูรณาการเป้าหมายยุทธศาสตร์ชาติว่าด้วยการป้องกันและปราบปรามการทุจริตเพื่อยกระดับดัชนีการรับรู้การทุจริต (Corruption Perceptions Index : CPI) ของประเทศไทย

ปัจจัยแห่งความสำเร็จ

๑. ความร่วมมือของรัฐบาล กระบวนการยุติธรรม หน่วยงานภาครัฐต่าง ๆ และเอกชนในการต่อต้านการทุจริต
๒. ประสิทธิภาพของกระบวนการป้องกันและปราบปรามการทุจริตของประเทศ
๓. การรับรู้ของนักลงทุนต่างชาติ

แผนภาพที่ ๘.๗ ความเชื่อมโยงระหว่างกลุ่มเป้าหมายกับกลยุทธ์ภายใต้ยุทธศาสตร์ที่ ๖
“ยกระดับคะแนนดัชนีการรับรู้การทุจริต (Corruption Perceptions Index : CPI) ของประเทศไทย”

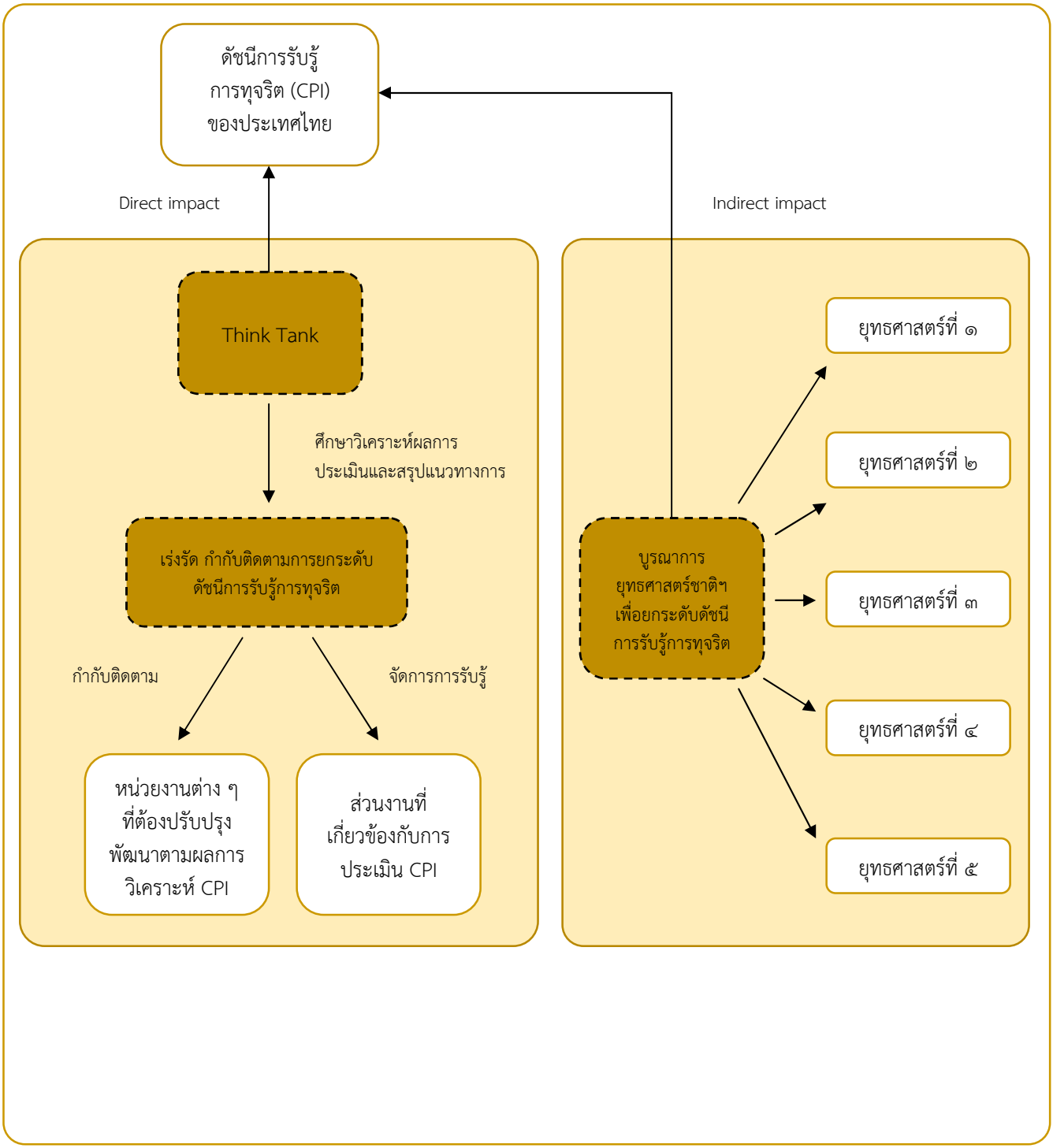

กลยุทธ์

กลยุทธ์ที่ ๑ ศึกษา และกำกับติดตามการยกระดับดัชนีการรับรู้การทุจริต (Corruption Perceptions Index : CPI) ของประเทศไทย

คำอธิบาย

เป็นกลยุทธ์เพื่อกำหนดแนวทางวิธีการในการยกระดับดัชนีการรับรู้การทุจริต (Corruption Perceptions Index : CPI) โดยทำการศึกษาค้นคว้า วิเคราะห์ประเด็นการประเมินของแหล่งข้อมูลทั้งหมดที่ใช้สำหรับการจัดอันดับดัชนีการรับรู้การทุจริตของประเทศไทย และวิธีการสำรวจของแต่ละแหล่งข้อมูล เพื่อนำมาออกแบบแนวทางการบริหารจัดการที่เหมาะสมกับแต่ละภาคส่วน และสร้างการรับรู้ที่ถูกต้องให้แก่สังคม และนานาประเทศ โดยอาศัยการบูรณาการหน่วยงานที่เกี่ยวข้องต่าง ๆ ทั้งภาครัฐและภาคเอกชน

ตัวชี้วัดระดับกลยุทธ์

ร้อยละของหน่วยงานที่สามารถดำเนินการปรับปรุงประสิทธิภาพการดำเนินการได้แล้วเสร็จในระยะเวลาที่กำหนด

แนวทางตามกลยุทธ์	วิธีการ
๑. ศึกษา วิเคราะห์ประเด็นการประเมินและวิธีการสำรวจตามแต่ละแหล่งข้อมูลที่ใช้สำหรับการจัดอันดับดัชนีการรับรู้การทุจริต (CPI)	- จัดตั้งหน่วยงานหรือกลุ่มภารกิจเพื่อทำหน้าที่ในการศึกษาแหล่งข้อมูลทั้งหมดที่ใช้สำหรับการจัดอันดับดัชนีการรับรู้การทุจริต (CPI) ในแต่ละแหล่ง ได้แก่ BF (BTI), IMD, ICRG, WEF, WJP, EIU, GI และ PERC ทั้งนี้อาจรวมถึงแหล่งข้อมูลอื่น ๆ หากมีการเปลี่ยนแปลงไปในแต่ละปี - ศึกษาและวิเคราะห์ว่าในแต่ละแหล่งข้อมูลนั้นมีการประเมินในประเด็นใดบ้าง เช่น การเมือง เศรษฐกิจ สังคม ฯลฯ - ศึกษาวิธีการสำรวจและการจัดเก็บข้อมูลของแต่ละแหล่งข้อมูล
๒. บูรณาการหน่วยงานที่เกี่ยวข้องเพื่อยกระดับดัชนีการรับรู้การทุจริตของประเทศ (CPI)	- ติดต่อและประสานงานกับหน่วยงานต่าง ๆ ทั้งภาครัฐ เอกชน และต่างประเทศ ที่เกี่ยวข้องกับประเด็นการประเมินดัชนีการรับรู้การทุจริต เพื่อรวมกันออกแบบแนวทางการปรับปรุงและแก้ไขการบริหารจัดการที่เหมาะสมและเสริมภาพลักษณ์ของประเทศ
๓. เร่งรัด และกำกับ ติดตามการดำเนินการยกระดับดัชนีการรับรู้การทุจริตของประเทศ (CPI)	- จัดตั้งหน่วยงานหรือกลุ่มภารกิจขึ้นเพื่อทำหน้าที่เร่งรัดและกำกับติดตามให้หน่วยงานต่าง ๆ ที่เกี่ยวข้องดำเนินการปรับปรุงแก้ไขการบริหารจัดการเพื่อตอบสนองการยกระดับดัชนีการรับรู้การทุจริตของประเทศให้สูงขึ้น - หรือกำหนดเป็นมาตรการ/ข้อบังคับ ให้หน่วยงานที่มีส่วนเกี่ยวข้องต้องเร่งดำเนินการ หากไม่ดำเนินการตามระยะเวลาที่กำหนดนับว่าเป็นความผิด

แนวทางตามกลยุทธ์	วิธีการ
๔. การจัดการการรับรู้ (Perceptions)	- สร้างสื่อประชาสัมพันธ์แนวสร้างสรรค์ (Creative Public Relation) เพื่อให้เข้าถึงกลุ่มเป้าหมายต่าง ๆ ได้ง่าย น่าสนใจ และกระตุ้นให้ประชาชนรู้สึกร่วมเป็นส่วนหนึ่งในการต่อต้านการทุจริต - จัดทำสื่อประชาสัมพันธ์ข้อมูลข่าวสารหรือขั้นตอนการติดต่อประสานงานของภาครัฐในรูปแบบทั้งภาษาไทยและภาษาต่างประเทศ - ผลักดันให้มีทูต CPI เพื่อเผยแพร่หรือให้ข้อมูลที่ถูกต้องเกี่ยวกับการดำเนินงานและการติดต่อกับหน่วยงานภาครัฐ - พัฒนาระบบที่เปิดให้ประชาชนเข้าถึงข้อมูลข่าวสารของรัฐได้ง่าย สะดวก และข้อมูลมีการ Update ให้เท่าทันสถานการณ์ตลอดเวลา

กลยุทธ์ที่ ๒ บูรณาการเป้าหมายยุทธศาสตร์ชาติว่าด้วยการป้องกันและปราบปรามการทุจริตเพื่อยกระดับดัชนีการรับรู้การทุจริต (Corruption Perceptions Index : CPI) ของประเทศไทย

คำอธิบาย

เป็นกลยุทธ์ที่มีขึ้นเพื่อให้มีการกำกับ ติดตาม และประเมินผลการดำเนินการของแต่ละยุทธศาสตร์ในยุทธศาสตร์ชาติว่าด้วยการป้องกันและปราบปรามการทุจริต ระยะที่ ๓ (พ.ศ. ๒๕๖๐ - ๒๕๖๔) เพื่อให้รับทราบถึงการดำเนินการ ปัญหาและอุปสรรคที่พบในระหว่างการดำเนินการ ทั้งนี้ เพื่อหาแนวทางในการปรับปรุงและเพิ่มประสิทธิภาพการดำเนินการตามยุทธศาสตร์ให้ประสบผลสำเร็จ ตอบสนองต่อการยกระดับดัชนีการรับรู้การทุจริตของประเทศ

ตัวชี้วัดระดับกลยุทธ์

ร้อยละของโครงการที่บรรลุเป้าหมายเพื่อผลักดันดัชนีการรับรู้การทุจริต (Corruption Perceptions Index : CPI) ของประเทศไทย

แนวทางตามกลยุทธ์	วิธีการ
๑. วิเคราะห์และเชื่อมโยงเป้าหมายยุทธศาสตร์ชาติว่าด้วยการป้องกันและปราบปรามการทุจริต ระยะที่ ๓ (ยุทธศาสตร์ที่ ๑ – ยุทธศาสตร์ที่ ๕) เพื่อยกระดับดัชนีการรับรู้การทุจริต (CPI) ของประเทศ	- จัดทำ Strategy Map เพื่อสะท้อนความเชื่อมโยงเป้าหมายของแต่ละยุทธศาสตร์ และแสดงให้เห็นว่าในแต่ละเป้าหมายนั้นตอบสนองด้านใดในหลักการ BSC ของ Kaplan & Norton (ประสิทธิผล การตอบสนองความต้องการของประชาชน ประสิทธิภาพ การพัฒนาบุคลากรและการเรียนรู้) รวมทั้ง นำมาสู่การวิเคราะห์ว่าเป้าหมายของแต่ละยุทธศาสตร์นั้นตอบสนองประเด็นใดในการจัดอันดับดัชนีการรับรู้การทุจริตของประเทศ
๒. กำกับ ติดตาม และประเมินผลการดำเนินการตามยุทธศาสตร์	- ใช้วิธีการในการติดตามและประเมินผลยุทธศาสตร์ในหลากหลายรูปแบบ ทั้งรูปแบบการติดตามและประเมินผลก่อนการปฏิบัติ ในระหว่างการปฏิบัติ และหลังการปฏิบัติ

แผนภาพที่ ๘.๘ ความเชื่อมโยงระหว่างวิสัยทัศน์ ยุทธศาสตร์ วัตถุประสงค์ และผลลัพธ์
ของยุทธศาสตร์ชาติว่าด้วยการป้องกันและปราบปรามการทุจริตระยะที่ ๓ (พ.ศ. ๒๕๖๐ - ๒๕๖๔)

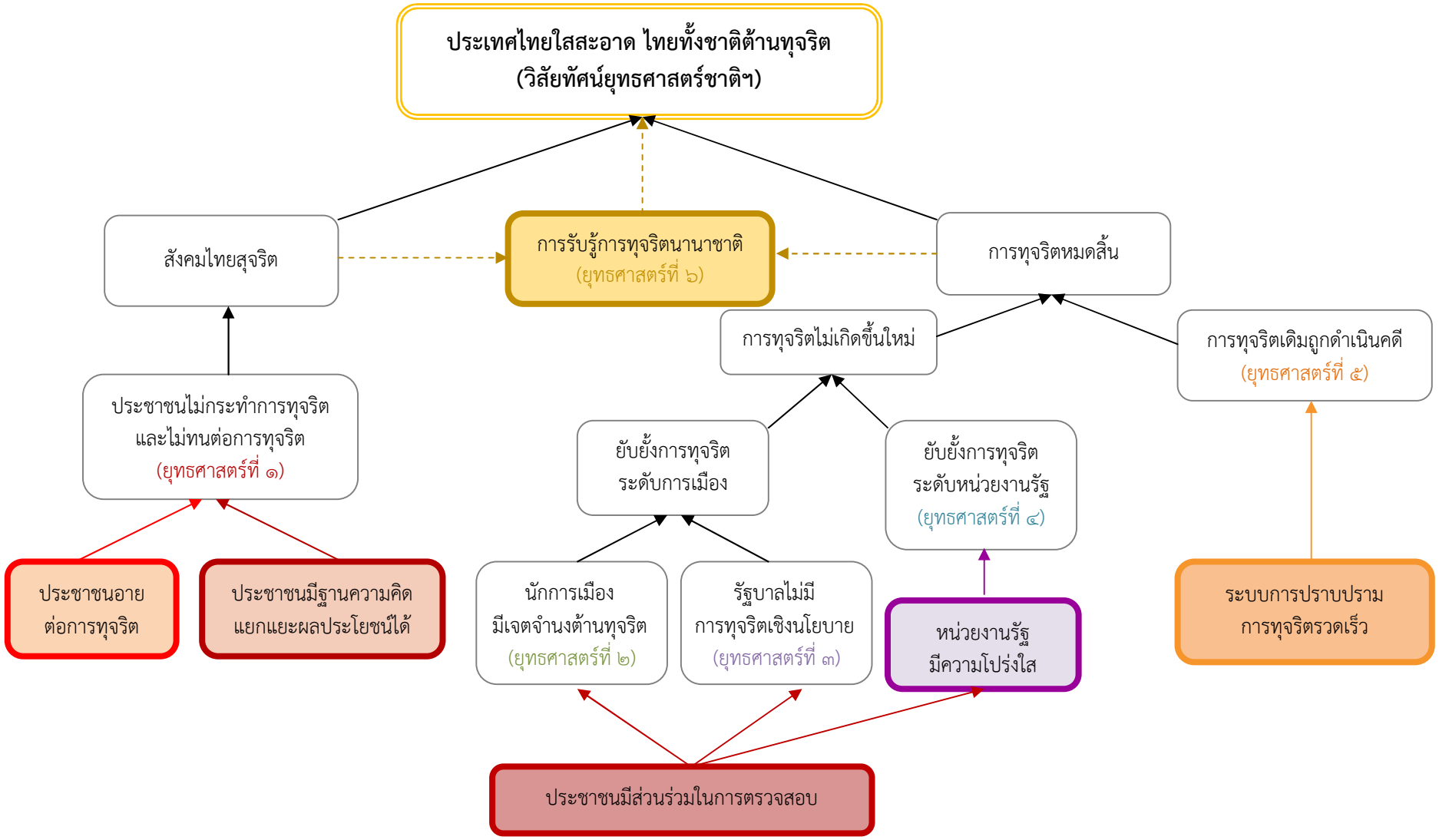

๘.๗ ความเสี่ยงและการจัดการความเสี่ยง

การดำเนินงานตามยุทธศาสตร์ชาติว่าด้วยการป้องกันและปราบปรามการทุจริตให้บรรลุเป้าหมาย จำเป็นต้องวิเคราะห์ความเสี่ยงและภาวะคุกคามหลากหลาย ที่จะบั่นทอนการดำเนินงานตามยุทธศาสตร์ รวมถึงผลกระทบและโอกาสที่จะเกิดความเสี่ยง (Risk Impact & Risk Likelihood) เพื่อหาแนวทางจัดการความเสี่ยงที่เหมาะสมหรือควบคุมเพื่อให้มั่นใจว่าความเสี่ยงนั้นจะไม่เกิดผลกระทบต่อเป้าหมายตามยุทธศาสตร์ ดังตารางการวิเคราะห์ ดังนี้

ตารางที่ ๘.๑ ความเสี่ยงและแนวทางจัดการความเสี่ยง

ความเสี่ยง	แนวทางจัดการความเสี่ยง
๑. ความเสี่ยงจากความเปลี่ยนแปลงในระดับโลกและภูมิภาค การเมืองโลกมีแนวโน้มที่จะเปลี่ยนแปลงไปสู่หลายขั้วอำนาจ ส่งผลให้ประเทศไทยต้อง**ดำเนินนโยบายด้วยความอ่อนตัว**ในการรักษาดุลยภาพทางความสัมพันธ์ระหว่างไทยกับประเทศมหาอำนาจ อีกทั้งการขยายตัวของความสัมพันธ์ระหว่างประเทศในภูมิภาคอาเซียน ส่งผลให้เกิดการติดต่อกันอย่างเสรี และลดข้อจำกัดต่าง ๆ เพื่อเพิ่มโอกาสในด้านการตลาดและปัจจัยการผลิต[๕๖] สภาพการณ์ดังกล่าวส่งผลให้รัฐสามารถอ้างเหตุผลด้านความสัมพันธ์ระหว่างประเทศหรือเหตุผลอื่น ๆ ที่จะอาจไม่ดำเนินการตามมาตรการเพื่อป้องกันการทุจริต นอกจากนี้ การเปิดประชาคมอาเซียนทำให้มีความเสี่ยงในการ**ขยายตัวของอาชญากรรมข้ามชาติ**[๕๗] อันมีความหมายครอบคลุมถึงปัญหาการคอร์รัปชั่นและการให้สินบนเจ้าหน้าที่รัฐที่จะขยายเป็นวงกว้าง[๕๘]	กำหนดกลไกการบูรณาการทั้งฝ่ายบริหาร องค์กรอิสระ องค์กรเอกชน ภาคประชาสังคม และหน่วยงานที่เกี่ยวข้อง ที่มีความคล่องตัว สามารถรับมือกับความเปลี่ยนแปลงทั้งในระดับโลกระดับภูมิภาคได้อย่างเท่าทัน และเป็นช่องทางสร้างความเชื่อมั่นในเวทีโลก
๒. ความเสี่ยงจากปัญหาความเหลื่อมล้ำและความขัดแย้งทางความคิดในสังคม ความแตกต่างกันของรายได้ระหว่างกลุ่มคนรวยและคนจนยังคงระดับสูง จาก**โครงสร้างเศรษฐกิจที่ไม่สมดุล** อีกทั้งความเหลื่อมล้ำในการเข้าถึงบริการของรัฐ การเข้าถึงการคุ้มครองทางสังคมอื่น ๆ และ**ความเหลื่อมล้ำ**	สร้างความเชื่อมั่นให้สังคม และสร้างความตระหนักรู้ถึงความสำคัญของการเข้ามามีส่วนร่วมในการต่อต้านการทุจริต โดยใช้การสื่อสารที่ใช้นวัตกรรมต่าง ๆ เป็นเครื่องมือ ไม่ว่าจะเป็น

[๕๖] จากนโยบายความมั่นคงแห่งชาติ พ.ศ. ๒๕๕๘ - ๒๕๖๔

[๕๗] จากนโยบายความมั่นคงแห่งชาติ พ.ศ. ๒๕๕๘ - ๒๕๖๔

[๕๘] ที่มา http://www.ms.ipsr.mahidol.ac.th/ConferenceXI/Download/Book/๔๔๗-IPSR-Conference-A๑๕-fulltext.pdf

ความเสี่ยง	แนวทางจัดการความเสี่ยง
ด้านกระบวนการยุติธรรม ประชาชนไม่เข้าใจกฎหมาย เข้าไม่ถึงกระบวนการยุติธรรม หน่วยงานในกระบวนการยุติธรรมขาดการบูรณาการ การที่ไม่สามารถรับภาระค่าใช้จ่ายในกระบวนการยุติธรรมที่ใช้ระยะเวลานาน ส่งผลให้เกิดปัญหาการทุจริตและปัญหาอื่น ๆ[๕๙] ความขัดแย้งที่รุนแรงจาก**ความแตกต่างของความคิดทางการเมือง** ประกอบกับปัญหาความเหลื่อมล้ำเป็นปัจจัยผลักดันให้ความแตกแยกทางความคิดรุนแรงมากขึ้น[๖๐] ทำให้เกิดวิกฤตศรัทธาต่อการบริหารประเทศ ส่งผลต่อความน่าเชื่อถือของงานการป้องกันและปราบปรามการทุจริต การยอมรับการทุจริตที่ตนเองได้รับประโยชน์ และการเพิกเฉยของประชาชนในความร่วมมือเพื่อแก้ปัญหาการทุจริต	สื่อสังคมออนไลน์ โปรแกรมประยุกต์ (Application Software) และช่องทางการสื่อสารรูปแบบอื่น ๆ ที่เกิดขึ้นในอนาคต
๓. ความเสี่ยงจากการพัฒนาด้านเทคโนโลยีนวัตกรรมและวิวัฒนาการของการทุจริต พัฒนาการด้านเทคโนโลยีและนวัตกรรมมีความรวดเร็ว มีการขยายตัวของเครือข่ายทางสังคมออนไลน์ [๖๑] สามารถ**ถูกนำมาใช้ในการบิดเบือนข้อเท็จจริง** ทำให้การป้องกันการทุจริตยากยิ่งขึ้น[๖๒] ส่งผลต่อการร่วมมือในการป้องกันและปราบปรามการทุจริต และภาพลักษณ์ของประเทศไทย วิวัฒนาการของการทุจริต**มีความซับซ้อนยิ่งขึ้น** เช่น การทุจริตเชิงนโยบาย ผลประโยชน์ทับซ้อน การร่วมมือระหว่างภาคธุรกิจ นักการเมือง ข้าราชการในการกระทำการทุจริต ความไม่โปร่งใสในสถาบันศาสนา[๖๓] สภาพการณ์ดังกล่าวส่งผลให้การดำเนินงานเพื่อต่อต้านการทุจริตเป็นไปได้โดยยากมากขึ้นทั้งในเรื่องของการหาหลักฐานเพื่อเอาผู้กระทำผิดมาลงโทษ รวมถึงการวางกลไกป้องกันการทุจริตที่ไม่เท่าทัน	**เสริมพลังการมีส่วนร่วม**ในทุกภาคส่วน ไม่ว่าจะเป็นภาคประชาชน สื่อมวลชน ข้าราชการในหน่วยงานต่าง ๆ ในการติดตาม ตรวจสอบ ควบคุมการใช้ดุลยพินิจของผู้มีอำนาจตัดสินใจในระดับต่าง ๆ โดย**ประยุกต์ใช้ระบบเทคโนโลยีเป็นเครื่องมือธรรมเนียมปฏิบัติของทางราชการ** (State Practice) หรือใช้นวัตกรรมอื่น ๆ เพื่อจำกัดความเสี่ยงการทุจริตที่มีความซับซ้อนมากขึ้น

[๕๙] จากทิศทางของแผนพัฒนาเศรษฐกิจและสังคมแห่งชาติ ฉบับที่ ๑๒

[๖๐] จากนโยบายความมั่นคงแห่งชาติ พ.ศ.๒๕๕๘ - ๒๕๖๔

[๖๑] จากทิศทางของแผนพัฒนาเศรษฐกิจและสังคมแห่งชาติ ฉบับที่ ๑๒

[๖๒] จากนโยบายความมั่นคงแห่งชาติ พ.ศ.๒๕๕๘ - ๒๕๖๔

[๖๓] จากทิศทางของแผนพัฒนาเศรษฐกิจและสังคมแห่งชาติ ฉบับที่ ๑๒

ความเสี่ยง	แนวทางจัดการความเสี่ยง
๔. ความเสี่ยงด้านกลยุทธ์ (Strategic Risk) และความเสี่ยงด้านการปฏิบัติการ (Operational Risk) ความเสี่ยงในการ**นำยุทธศาสตร์ไปปฏิบัติอย่างไม่เหมาะสม** ไม่เข้าใจยุทธศาสตร์อย่างถ่องแท้ หน่วยงานต่าง ๆ ไม่ให้ความร่วมมือและบูรณาการอย่างจริงจัง **ฝ่ายนิติบัญญัติและฝ่ายบริหารละเลยเจตจำนงทางการเมือง**ในการต้านทุจริต การถูกแทรกแซงโดยผู้มีอิทธิพล การไม่สามารถปรับเปลี่ยนการดำเนินการให้สอดคล้องกับสภาวการณ์ได้ทันท่วงที **งบประมาณเพื่อการต่อต้านการทุจริตที่ได้รับไม่สอดคล้องกับสภาพปัญหา**การทุจริตอย่างแท้จริง อีกทั้ง**การดำเนินงานในรูปแบบเดิม**ที่จัดเป็นกิจกรรมที่สิ้นสุดลงในครั้งเดียว ก็เป็นความเสี่ยงสำคัญที่ทำให้การดำเนินการไม่ส่งพลังให้ถึงเป้าหมายตามยุทธศาสตร์ นอกจากนี้ ยังมีความเสี่ยงที่**ระบบเอกสาร การจัดการข้อมูลภายใน และการส่งต่อข้อมูลระหว่างหน่วยงาน**ไม่สามารถพัฒนาอย่างมีประสิทธิภาพ รวมทั้งอุปสรรคด้านระเบียบ ข้อบังคับ นโยบายและวัฒนธรรมองค์กรในแต่ละหน่วยงาน	อาศัยกลไกตามข้อ ๑ **ในการร่วมตัดสินใจ ร่วมดำเนินการในเชิงรุกอย่างจริงจัง และร่วมประเมินผลการดำเนินการ** ประสานความร่วมมือและความเข้าใจตามยุทธศาสตร์มุ่งแก้ไขปัญหาเรื่องการบูรณาการระหว่างหน่วยงานที่เกี่ยวข้องในทุกด้าน รวมทั้ง**เป็นเวทีในการดำเนินการตามเจตจำนงทางการเมือง**ในการต่อต้านการทุจริตของรัฐบาล เปลี่ยนแปลงรูปแบบการจัดสรรงบประมาณเพื่อการต่อต้านการทุจริตจากอดีตที่จัดสรรเป็นรายโครงการ เป็น**การจัดสรรงบประมาณแบบสัดส่วน** เพื่อให้มีความเพียงพอและมีความยืดหยุ่นในการจัดการตามสภาพการณ์ที่เกิดขึ้น อีกทั้งปรับรูปแบบแผนงานโครงการ ที่เชื่อมโยงหลายยุทธศาสตร์ บูรณาการการทำงานภายในองค์กรและระหว่างองค์กร รวมทั้งมีการกำกับ ติดตาม ประเมิน และวิจัยอย่างต่อเนื่อง

๘.๘ การเปลี่ยนแปลงและการจัดการการเปลี่ยนแปลง

ภายหลังจากการดำเนินการตามยุทธศาสตร์ชาติว่าด้วยการป้องกันและปราบปรามการทุจริต ระยะที่ ๒ ที่ผ่านมานั้น ยังไม่สามารถบรรลุเป้าหมายหรือประสบความสำเร็จเท่าที่ควร ประกอบกับสถานการณ์การทุจริตมีการเปลี่ยนแปลงไปตามสภาพแวดล้อม ทั้งการเปลี่ยนแปลงทางการเมือง สภาพเศรษฐกิจ ค่านิยมของคนในสังคม ความเจริญก้าวหน้าของเทคโนโลยีซึ่งเปลี่ยนแปลงไปตามกระแสโลกาภิวัตน์ ส่งผลให้การทุจริตเปลี่ยนแปลงไปในรูปแบบใหม่ ๆ และมีความซับซ้อนมากยิ่งขึ้น เช่น การทุจริตเชิงนโยบาย เป็นต้น ดังนั้น ยุทธศาสตร์ชาติฯ ระยะที่ ๓ จึงจำเป็นต้องมีการเปลี่ยนแปลงครั้งใหม่ เพื่อทำให้การป้องกันและปราบปรามการทุจริตมีประสิทธิภาพและประสิทธิผลมากขึ้นกว่าเดิม และสามารถบรรลุเป้าหมายของยุทธศาสตร์ได้ ซึ่งประเด็นที่ต้องเปลี่ยนแปลงและแนวทางการจัดการการเปลี่ยนแปลง มีดังต่อไปนี้

ตารางที่ ๘.๒ การเปลี่ยนแปลงและการจัดการการเปลี่ยนแปลง

การเปลี่ยนแปลง	แนวทางจัดการการเปลี่ยนแปลง
๑. การบูรณาการด้านการป้องกันและปราบปรามการทุจริตระดับชาติ ยุทธศาสตร์ชาติฯ ระยะที่ ๓ กำหนดให้ยกระดับยุทธศาสตร์ไปสู่ “ประเทศไทยใสสะอาด ไทยทั้งชาติต้านทุจริต” จึงต้องมีการปรับเปลี่ยนกลไกสำคัญที่มุ่งไปสู่ความสำเร็จ	(๑) กำหนดกลไกระดับชาติ “คณะกรรมการบูรณาการการป้องกันและปราบปรามการทุจริตระดับชาติ” เพื่อสั่งการตรงไปยังหน่วยงานภาครัฐให้มีการบูรณาการอย่างมีประสิทธิภาพรวมทั้งการจัดสรรงบประมาณที่สอดคล้องกับพันธกิจ มีการกำกับ ติดตาม และประเมินอย่างต่อเนื่อง (๒) เป็นแหล่งข้อมูลเพื่อประโยชน์ต่อการวัดระดับดัชนีการรับรู้การทุจริต (CPI)
๒. ความร่วมมือของงานการป้องกันและปราบปรามการทุจริต งานด้านการป้องกันและปราบปรามการทุจริตภายในองค์กรพึงเสริมซึ่งกันและกันเพื่อความสำเร็จร่วม	การมีส่วนร่วมคิด ร่วมตัดสินใจ ร่วมวางแผน ร่วมประเมิน
๓. การดำเนินงานด้านการป้องกันการทุจริต ผลงานด้านป้องกัน ต้องส่งผลอย่างยั่งยืนมุ่งสู่ความสำเร็จของประเด็นยุทธศาสตร์อย่างชัดเจน สามารถบูรณาการการดำเนินการทั้งภายในองค์กรและระหว่างองค์กร	(๑) ในการจัดทำแผนงาน โครงการ พึงปรับเปลี่ยนจากกิจกรรมเป็นชุดโครงการที่สามารถส่งผลความสำเร็จของหลายประเด็นยุทธศาสตร์ และส่งผลต่อความยั่งยืน (๒) เป็นชุดโครงการ โครงการ หรือกิจกรรม ที่มีการบูรณาการงานด้านการป้องกันการทุจริตภายในองค์กรและระหว่างองค์กร รวมทั้งรับข้อเสนอแนะจากงานด้านปราบปรามการทุจริต (๓) มีการรายงานผลการดำเนินงานเป็นระยะ เพื่อให้มีการพัฒนาอยู่ตลอดเวลา (๔) พัฒนาสมรรถนะของบุคลากรด้านการป้องกันการทุจริตอย่างต่อเนื่อง (๕) เป็นแหล่งข้อมูลเพื่อประโยชน์ต่อการวัดระดับดัชนีการรับรู้การทุจริต (CPI)

การเปลี่ยนแปลง	แนวทางจัดการการเปลี่ยนแปลง
๔. การดำเนินงานด้านการปราบปรามการทุจริต ความสำเร็จในการดำเนินคดีทุจริตในยุทธศาสตร์ชาติฯ ระยะที่ ๓ เพิ่มขึ้น คดีค้างสะสมลดลงตามลำดับจนหมดสิ้น ส่วนคดีรับใหม่ไม่สะสม	(๑) ปรับระบบ กระบวนการ กำหนดเวลา และเพิ่มเทคโนโลยีรวมทั้งเทคนิคในการดำเนินการเพื่อเพิ่มประสิทธิภาพและความสำเร็จ (๒) มีการรายงานผลการดำเนินงานเป็นระยะเพื่อการพัฒนางาน (๓) พัฒนาสมรรถนะของบุคลากรด้านการปราบปรามการทุจริตอย่างต่อเนื่อง (๔) เป็นแหล่งข้อมูลเพื่อประโยชน์ต่อการวัดระดับดัชนีการรับรู้การทุจริต (CPI)
๕. การจัดสรรงบประมาณเพื่อการต่อต้านการทุจริต การจัดสรรงบประมาณให้หน่วยงานหลักในการป้องกันและปราบปรามการทุจริต พึงสัมพันธ์กับพันธกิจ ที่จะนำสู่ “ประเทศไทยใสสะอาด ไทยทั้งชาติต้านทุจริต”	มีการจัดสรรงบประมาณให้แก่หน่วยงานหลักด้านการป้องกันและปราบปรามการทุจริต ในรูปแบบที่เหมาะสมและเพียงพอกับพันธกิจการป้องกันและปราบปรามการทุจริต เช่น การจัดสรรงบประมาณแบบแปรผันตามสัดส่วนร้อยละของงบประมาณรายจ่ายแผ่นดิน
๖. การตรวจสอบการเปลี่ยนแปลงและผลการเปลี่ยนแปลง	การรายงานผลเป็นระยะต่อกลไกระดับชาติและคณะกรรมการ ป.ป.ช.

แผนภาพที่ ๘.๙ ความเสี่ยง การจัดการความเสี่ยง การเปลี่ยนแปลง และการจัดการการเปลี่ยนแปลง
ยุทธศาสตร์ชาติว่าด้วยการป้องกันและปราบปรามการทุจริต ระยะที่ ๓ (พ.ศ. ๒๕๖๐ - ๒๕๖๔)

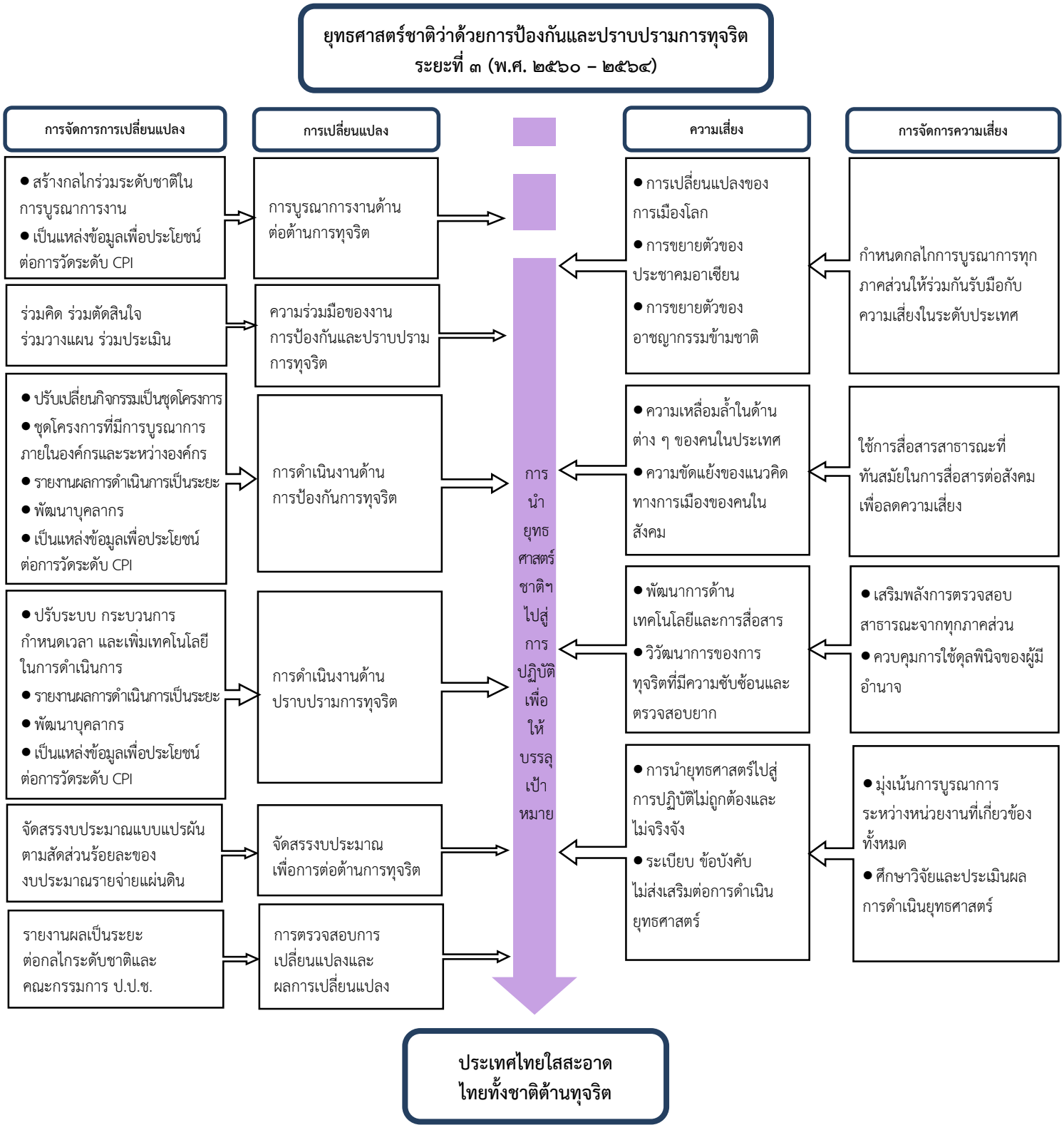

๘.๙ การติดตามและประเมินผล

๘.๙.๑ ความสำคัญและวัตถุประสงค์ของการติดตามและประเมินผล

การติดตามและประเมินผลถือเป็นกระบวนการที่สำคัญยิ่งสำหรับการดำเนินยุทธศาสตร์ตามแนวทางของวงจรการบริหาร PDCA หรือวงจร Deming (Deming Cycle) เนื่องจากกิจกรรมการติดตามและประเมินผลจะช่วยให้ผู้ที่เกี่ยวข้องในห่วงโซ่แห่งการดำเนินยุทธศาสตร์ทราบถึงผลการดำเนินการ รวมถึงปัญหาและอุปสรรคที่เกิดขึ้นในระหว่างการดำเนินการตามยุทธศาสตร์ ซึ่งช่วยให้ผู้บริหารยุทธศาสตร์สามารถกำหนดแนวทางการแก้ไข ปรับปรุงยุทธศาสตร์และวิธีการดำเนินการตามยุทธศาสตร์ตามกรอบระยะเวลาที่เหลือได้อย่างมีประสิทธิภาพและตอบสนองต่อเป้าหมายของยุทธศาสตร์ได้อย่างตรงจุดมากกว่าวิธีการดำเนินการแบบเดิม

เช่นเดียวกับการดำเนินการตามยุทธศาสตร์ชาติว่าด้วยการป้องกันและปราบปรามการทุจริต ระยะที่ ๓ (พ.ศ. ๒๕๖๐ - ๒๕๖๔) ที่มีแนวทางการดำเนินการยุทธศาสตร์ในลักษณะการบูรณาการร่วมกันระหว่างหน่วยงานและภาคส่วนต่าง ๆ ที่เกี่ยวข้อง กระบวนการติดตามและประเมินผลจึงเป็นกิจกรรมที่มีความสำคัญมาก เนื่องจากกระบวนการติดตามและประเมินผลในยุทธศาสตร์ชาติฯ ดังกล่าวมีวัตถุประสงค์เพื่อรวบรวมและวิเคราะห์ข้อมูลทั้งในเชิงปริมาณและเชิงคุณภาพ ซึ่งข้อมูลที่ได้จากการวิเคราะห์จะช่วยให้หน่วยงานที่รับผิดชอบในการดำเนินการตามยุทธศาสตร์ฯ สามารถรับทราบผลการดำเนินการรวมถึงปัญหาและอุปสรรคของการดำเนินการเป็นระยะ รวมถึงสามารถวางแผนเพื่อปรับเปลี่ยนทิศทางการดำเนินการให้มีความเหมาะสมต่อทรัพยากร สภาพแวดล้อมในการดำเนินการ ตลอดจนปัจจัยอื่น ๆ ที่เปลี่ยนแปลงไปในระหว่างปี

วัตถุประสงค์ของการติดตามและประเมินผลยุทธศาสตร์ชาติว่าด้วยการป้องกันและปราบปรามการทุจริต ระยะที่ ๓ (พ.ศ. ๒๕๖๐ - ๒๕๖๔) มีดังต่อไปนี้

๑. เพื่อรวบรวมผลการปฏิบัติงานตามยุทธศาสตร์ชาติว่าด้วยการป้องกันและปราบปรามการทุจริต ระยะที่ ๓ (พ.ศ. ๒๕๖๐ - ๒๕๖๔) โดยพิจารณาจากเงื่อนไขเวลาที่ควรปฏิบัติและผลสัมฤทธิ์ผลจากการดำเนินการตามยุทธศาสตร์ฯ ทั้งในเชิงคุณภาพและเชิงปริมาณ และจากโครงการหรือกิจกรรมต่าง ๆ ในแต่ละประเด็นยุทธศาสตร์

๒. เพื่อทราบปัญหาและอุปสรรคจากการดำเนินการตามยุทธศาสตร์เป็นระยะ ๆ ซึ่งนำไปสู่การปรับปรุงยุทธศาสตร์ฯ ให้เหมาะสมทั้งช่วงเวลาและสภาพปัญหาที่เกิดขึ้น

๓. เพื่อต้องการทราบผลสัมฤทธิ์ ผลการดำเนินการโดยรวมของการปฏิบัติงานตามยุทธศาสตร์ชาติฯ เพื่อนำไปใช้ในการจัดทำยุทธศาสตร์ชาติฯ ในระยะต่อไป

๘.๙.๒ กรอบแนวคิดในการติดตามและประเมินผล

กรอบแนวคิดในการติดตามและประเมินผลการดำเนินงานตามยุทธศาสตร์ชาติว่าด้วยการป้องกันและปราบปรามการทุจริต ระยะที่ ๓ (พ.ศ. ๒๕๖๐ - ๒๕๖๔) ได้นำกรอบแนวคิดดัชนีชี้วัดความสมดุล หรือ Balanced Scorecard ของ โรเบิร์ต เอส แคปแลนด์ และ เดวิด พี นอร์ตัน ซึ่งประกอบไปด้วย ๔ มิติที่สำคัญ ได้แก่ มิติด้านประสิทธิผลและความคุ้มค่า (Financial Perspective) มิติด้านผลกระทบต่อประชาชนที่จะได้รับการบริการจากภาครัฐที่มีความโปร่งใสและปราศจากการทุจริต (Customer Perspective) มิติด้านประสิทธิภาพของกระบวนการปฏิบัติงาน (Internal Perspective) และมิติด้านการเรียนรู้และการเติบโต (Learning and Growth Perspective)

แต่เพื่อให้เหมาะสมกับบริบทของยุทธศาสตร์ชาติว่าด้วยการป้องกันและปราบปรามการทุจริต ระยะที่ ๓ จึงจำเป็นต้องดัดแปลงเกณฑ์ชี้วัดดังกล่าวซึ่งใช้ในกับภาคเอกชน ให้เหมาะสมกับบริบทของยุทธศาสตร์ชาติฯ ซึ่งเป็นแผนที่ดำเนินการโดยภาครัฐ สามารถสรุปได้ ดังนี้

มิติด้านประสิทธิผลและความคุ้มค่า (Financial Perspective) หมายถึง มุมมองด้านความคุ้มค่าและเกิดประโยชน์สูงสุดในการดำเนินยุทธศาสตร์ป้องกันและปราบปรามการทุจริตแห่งชาติให้บรรลุเป้าหมายและวัตถุประสงค์ตามงบประมาณที่ได้รับจัดสรรมา

มิติด้านผลกระทบต่อประชาชนที่จะได้รับการบริการจากภาครัฐที่มีความโปร่งใสและปราศจากการทุจริต (Customer Perspective) หมายถึง การดำเนินการยุทธศาสตร์ชาติว่าด้วยการป้องกันและปราบปรามการทุจริตตอบสนองต่อความต้องการสูงสุดต่อประชาชนในแง่ของการป้องกันและปราบปรามการทุจริตได้

มิติด้านประสิทธิภาพของกระบวนการจัดการ (Internal Perspective) หมายถึง กระบวนการจัดการซึ่งถือว่าเป็นกิจกรรมภายในของการดำเนินยุทธศาสตร์ฯ ดำเนินไปอย่างมีประสิทธิภาพ มีความเหมาะสมทั้งเวลาและทรัพยากรที่ได้รับ

มิติด้านการเรียนรู้และการเติบโต (Learning and Growth Perspective) หมายถึง การเรียนรู้และการเติบโตของหน่วยงานที่เกี่ยวข้องกับการดำเนินการยุทธศาสตร์ชาติฯ ซึ่งเป็นมิติที่สะท้อนถึงขีดความสามารถ/สมรรถนะในการปฏิบัติการเพื่อป้องกันและปราบปรามการทุจริตตามยุทธศาสตร์ชาติฯ

ภาพที่ ๘.๑๐ กรอบแนวคิดการประเมินผลแผนยุทธศาสตร์ชาติว่าด้วยการป้องกันและปราบปรามการทุจริต ระยะที่ ๓ (พ.ศ.๒๕๖๐ - ๒๕๖๔) ตามแนวทาง Balanced Scorecard

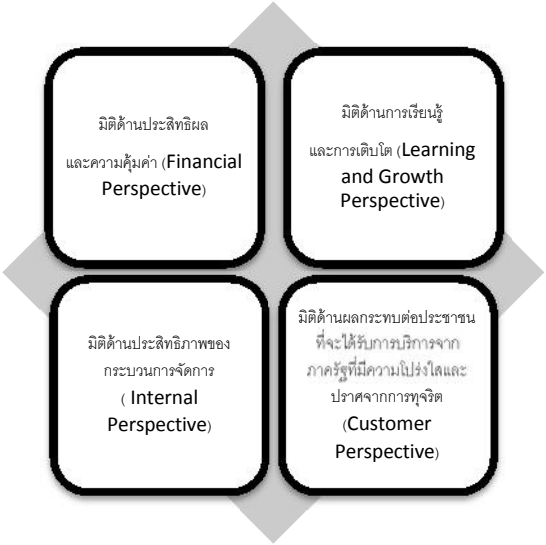

๘.๙.๓ รูปแบบและระดับในการติดตามและประเมินผล

โดยรูปแบบการติดตามและประเมินผลแผนยุทธศาสตร์ชาติฯ ได้นำทฤษฎีเชิงระบบ (System Model) มาใช้เป็นรูปแบบในการติดตามและประเมินผลแผนยุทธศาสตร์ชาติฯ

แผนภาพที่ ๘.๑๑ กรอบแนวคิดตัวแบบการประเมินผลตามแนวทางการบริหารแบบมุ่งผลสัมฤทธิ์และทฤษฎีเชิงระบบ

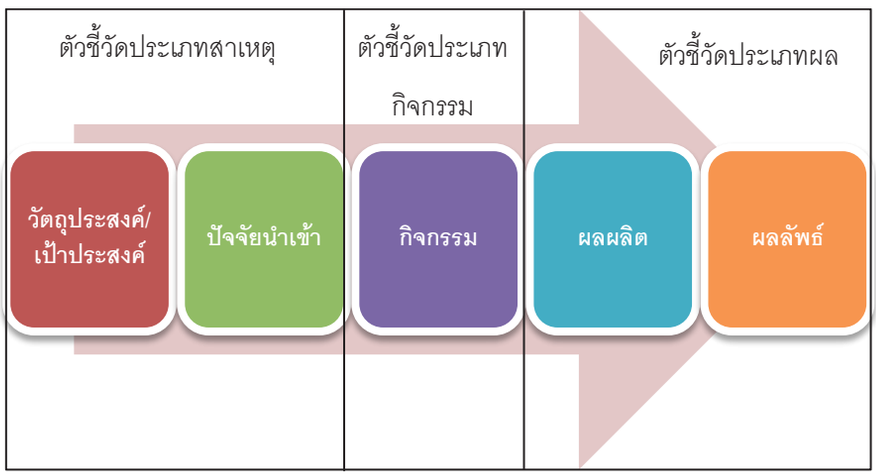

จากรูปแบบการติดตามและประเมินผลดังกล่าวสามารถจำแนกตัวชี้วัดในการประเมินออกเป็น ๓ ประเภท ได้แก่ ตัวชี้วัดประเภทสาเหตุ (Lead Indicator) ได้แก่ การประเมินปัจจัยนำเข้า ซึ่งหมายถึง ทรัพยากรที่นำมาใช้ในการดำเนินการตามยุทธศาสตร์ (อาทิ บุคลากร งบประมาณ เป็นต้น) สำหรับตัวชี้วัดกิจกรรม ได้แก่ การประเมินขั้นตอนการดำเนินงาน ตั้งแต่การเริ่มวางแผนการดำเนินงาน การเริ่มดำเนินงานตามแผน ขั้นตอนระหว่างการดำเนินงาน และขั้นตอนหลังจากเสร็จสิ้นกระบวนการดำเนินงาน และตัวชี้วัดประเภทผล (Lag Indicator) ได้แก่ การประเมินผลผลิตและผลลัพธ์ ซึ่งเป็นตัวชี้วัดที่สามารถชี้ให้เห็นภาพของการบรรลุวัตถุประสงค์ โดยตัวชี้วัดทั้ง ๓ ประเภท จะมีกรอบแนวคิดดัชนีชี้วัดความสมดุล หรือ Balanced Scorecard ทั้ง ๔ มิติ เป็นประเด็นชี้นำการกำหนดตัวชี้วัด

ในการติดตามและประเมินผลยุทธศาสตร์ชาติว่าด้วยการป้องกันและปราบปรามการทุจริต ระยะที่ ๓ (พ.ศ. ๒๕๖๐ - ๒๕๖๔) มีการดำเนินการติดตามและประเมินผลใน ๓ ระดับ ประกอบด้วย การประเมินผลภาพรวมของแผนยุทธศาสตร์ชาติฯ การติดตามประเมินผลในระดับประเด็นยุทธศาสตร์ทั้ง ๖ ประเด็นยุทธศาสตร์ และการติดตามประเมินผลการดำเนินงานตามมาตรการ โครงการ และแนวทางในการดำเนินงานในแต่ละยุทธศาสตร์ ซึ่งในแต่ละระดับจำเป็นที่จะต้องมีตัวชี้วัดที่สามารถสะท้อนให้เห็นถึงผลกระทบตามแนวทางของดัชนีชี้วัดความสมดุล หรือ Balanced Scorecard ที่ได้กล่าวไปแล้วข้างต้น

๘.๙.๔ กรอบเวลาในการติดตามและประเมินผลยุทธศาสตร์

ในการประเมินแผนยุทธศาสตร์ชาติว่าด้วยการป้องกันและปราบปรามการทุจริต ระยะที่ ๓ (พ.ศ. ๒๕๖๐ - ๒๕๖๔) จำแนกระยะเวลาของการประเมินการดำเนินการแผนยุทธศาสตร์ชาติฯ ออกเป็น ๓ ระยะ ได้แก่ การประเมินก่อนการนำยุทธศาสตร์ไปปฏิบัติ (Pre-action Phase) การประเมินขณะดำเนินการ (Ongoing Phase) และการประเมินเมื่อเสร็จสิ้นการดำเนินงานตามแผนยุทธศาสตร์ชาติฯ (Post-action Phase) ซึ่งในแต่ช่วงเวลาสามารถสรุปแนวทางการดำเนินงานได้ ดังนี้

ระยะที่ ๑ ระยะก่อนการนำยุทธศาสตร์ชาติฯ ระยะที่ ๓ ไปปฏิบัติ (Pre-action Phase) ในระยะนี้หน่วยงานที่เกี่ยวข้องกับการดำเนินการตามแผนยุทธศาสตร์ชาติฯ รวมถึงคณะกรรมการระดับการประเมินผลจำเป็นต้องทบทวนความสอดคล้องและความเชื่อมโยงระหว่างแผนยุทธศาสตร์ชาติฯ กับเป้าหมายหรือวัตถุประสงค์ที่ต้องการดำเนินงานให้สำเร็จ รวมถึงต้องพิจารณาความสอดคล้องและความเชื่อมโยงระหว่างแผนยุทธศาสตร์ฯ กับแผนยุทธศาสตร์ของหน่วยงานที่เกี่ยวข้องกับการดำเนินการตามแผนยุทธศาสตร์ชาติฯ นอกจากนี้ยังจำเป็นที่จะต้องพิจารณาความเหมาะสมของทรัพยากรที่จำเป็นกับการดำเนินงานของยุทธศาสตร์ชาติฯ รวมถึงความเหมาะสมของขั้นตอนการดำเนินงาน เพื่อให้เกิดความเหมาะสมกับหน่วยงานที่เกี่ยวข้อง อันจะส่งผลให้การดำเนินงานของหน่วยงานที่เกี่ยวข้องมีประสิทธิภาพและประสิทธิผลสูงที่สุดเท่าที่เป็นไปได้

ระยะที่ ๒ การประเมินขณะดำเนินการตามแผนยุทธศาสตร์ชาติฯ ระยะที่ ๓ (Ongoing Phase) ในระยะที่ ๒ นี้ จะมุ่งเน้นการประเมินหน่วยงาน/องค์การที่เกี่ยวข้องกับการดำเนินการตามแผนยุทธศาสตร์ชาติฯ ทั้งนี้เพื่อให้ผู้ที่เกี่ยวข้องโดยเฉพาะอย่างยิ่งคณะกรรมการระดับการประเมินผล รับทราบผลการดำเนินงาน อันประกอบด้วย ความสำเร็จและอุปสรรคปัญหาระหว่างการดำเนินงาน เพื่อที่จะสามารถปรับเปลี่ยนทิศทางหรือรูปแบบในการดำเนินงานที่จะทำให้บรรลุเป้าหมายและวัตถุประสงค์ที่วางไว้อย่างมีประสิทธิภาพ ในการประเมินระยะที่ ๒ สามารถประเมินจากรายงานการประเมินตนเอง (Self-Assessment Report: SAR) ซึ่งมีองค์ประกอบว่าต้องมีการระบุแผนที่เส้นทางการดำเนินงานตามยุทธศาสตร์ (Strategic Map) ที่เชื่อมโยงกับแผนยุทธศาสตร์ชาติฯ ระยะที่ ๓ (พ.ศ. ๒๕๖๐ - ๒๕๖๔) ทั้งในด้านยุทธศาสตร์ มาตรการ แนวทาง กับแผนยุทธศาสตร์ของหน่วยงานและองค์กรที่เกี่ยวข้อง ซึ่งการดำเนินงานในแผนที่การดำเนินงานตามยุทธศาสตร์ต้องระบุระยะเวลาและเป้าหมายการดำเนินงาน ตลอดจนเป้าประสงค์ให้ชัดเจน และเมื่อหน่วยงานและองค์กรดำเนินการจัดทำรายงานการประเมินตนเอง (Self-Assessment Report: SAR) แล้ว ต้องรายงานผลให้แก่คณะกรรมการระดับการประเมินผล รับทราบเพื่อทบทวนการดำเนินงาน ในกรณีที่จำเป็นต้องใช้การวิเคราะห์ขั้นสูง หรือการติดตามประเมินผลที่จะต้องอาศัยความน่าเชื่อถือ เช่น การประเมินความพึงพอใจของประชาชน เป็นต้น หรือมีความซับซ้อนสูง อาจมีองค์กรกลาง (Third Party) อาทิ สถาบันการศึกษาหรือสถาบันวิจัย เข้ามาเป็นหน่วยงานที่ทำหน้าที่ติดตามและประเมินผลการดำเนินการตามแผนยุทธศาสตร์ชาติฯ ได้

ระยะที่ ๓ การประเมินภายหลังการนำยุทธศาสตร์ชาติฯ ระยะที่ ๓ ไปปฏิบัติ (Post-action Phase) เป็นการประเมินเมื่อสิ้นสุดการดำเนินงานตามยุทธศาสตร์ชาติฯ ในที่นี้หมายถึงการประเมินในรอบปีของการปฏิบัติตามยุทธศาสตร์ชาติฯ ในการประเมินจำเป็นที่จะต้องพิจารณาใน ๒ ระดับ ประกอบด้วย

๑. การบรรลุผลสำเร็จในภาพรวมของการดำเนินงานตามยุทธศาสตร์ชาติฯ เป็นการประเมินการดำเนินงานในภาพรวมของแผน โดยพิจารณาว่ามีความสำเร็จมากน้อยเพียงใด และมีปัญหาอุปสรรคในการดำเนินงานอย่างไร ในการประเมินภาพรวมสามารถประเมินผลเป็นรายปี รายหกเดือน หรือรายไตรมาสได้ตามแต่ความเหมาะสม ทั้งนี้ อย่างน้อยที่สุดควรมีการประเมินอย่างน้อยปีละ ๑ ครั้ง (เมื่อสิ้นปีงบประมาณ)

๒. การประเมินผลตามยุทธศาสตร์ เป็นการประเมินการบรรลุผลสำเร็จตามยุทธศาสตร์ที่แต่ละหน่วยงานหรือองค์กรได้มีการนำไปปฏิบัติ โดยเฉพาะการนำเอาแผนงานหรือมาตรการการดำเนินงานไปปรับใช้กับหน่วยงานหรือองค์กรของตนเอง เพื่อให้ทราบว่าการดำเนินงานเป็นไปตามเป้าประสงค์หรือวัตถุประสงค์ของยุทธศาสตร์ชาติฯ ระยะที่ ๓ (พ.ศ. ๒๕๖๐ - ๒๕๖๔) หรือไม่ สำหรับการประเมินผลตามยุทธศาสตร์ควรดำเนินการประเมินผลทุกปี

๘.๙.๕ ผู้รับผิดชอบในการติดตามและประเมินผล

สำหรับผู้รับผิดชอบในการติดตามและประเมินผลยุทธศาสตร์ชาติฯ ระยะที่ ๓ (พ.ศ. ๒๕๖๐ - ๒๕๖๔) มีรายละเอียด ดังนี้

๑. คณะอนุกรรมการประเมินยุทธศาสตร์ชาติว่าด้วยการป้องกันและปราบปรามการทุจริต ระยะที่ ๓ ทำหน้าที่ในการติดตามความก้าวหน้าและประเมินผลการดำเนินงานตามยุทธศาสตร์ชาติฯ ตามแนวทางที่ระบุไว้ข้างต้น และรายงานผลการดำเนินงานตามยุทธศาสตร์ชาติฯ ทุกสิ้นปีงบประมาณ พร้อมทั้งให้ความเห็นและข้อเสนอแนะสำหรับการพัฒนายุทธศาสตร์ชาติฯ เสนอต่อคณะกรรมการบูรณาการป้องกันและปราบปรามการทุจริตระดับชาติ เพื่อรายงานผลไปยังรัฐสภา และเผยแพร่ให้สาธารณชนรวมถึงนานาชาติทราบต่อไป

๒. หน่วยงานที่นำแผนยุทธศาสตร์ชาติฯ ไปจัดทำเป็นแผนยุทธศาสตร์ด้านการป้องกันและปราบปรามการทุจริตของหน่วยงาน หรือมีหน้าที่รับผิดชอบภารกิจตามแผนยุทธศาสตร์ชาติฯ ต้องมีการติดตามและประเมินผลแผนยุทธศาสตร์ของหน่วยงานตนเอง ทั้งในระดับยุทธศาสตร์ แผนงาน โครงการ กิจกรรม และเป้าประสงค์หลัก โดยประสานงานโดยตรงกับคณะกรรมการบริหารยุทธศาสตร์ชาติฯ และคณะอนุกรรมการประเมินยุทธศาสตร์ชาติฯ

๘.๙.๖ การปรับแผนยุทธศาสตร์

ยุทธศาสตร์ชาติว่าด้วยการป้องกันและปราบปรามการทุจริต ระยะที่ ๓ (พ.ศ. ๒๕๖๐ - ๒๕๖๔) สามารถปรับปรุงได้ตามความเปลี่ยนแปลงของสภาวการณ์ของระบบการเมือง เศรษฐกิจ สังคม หรือปัจจัยอื่น ๆ ที่เปลี่ยนแปลงไป การปรับแผน แผนงาน โครงการอย่างต่อเนื่องสามารถกระทำได้ โดยการปรับยุทธศาสตร์ชาติว่าด้วยการป้องกันและปราบปรามการทุจริต ระยะที่ ๓ (พ.ศ. ๒๕๖๐ – ๒๕๖๔) สามารถปรับได้ในระดับยุทธศาสตร์ กลยุทธ์ มาตรการหรือแนวทางการดำเนินงาน เมื่อมีการดำเนินการตามยุทธศาสตร์ฯ ไประยะหนึ่งแล้ว คณะอนุกรรมการติดตามและประเมินผลการดำเนินงานตามยุทธศาสตร์ชาติฯ ในฐานะผู้ทำหน้าที่ในการติดตามและประเมินผลยุทธศาสตร์ชาติฯ ต้องจัดทำรายงานแก่คณะกรรมการบูรณาการฯ ระดับชาติทราบถึงผลการดำเนินการตามยุทธศาสตร์ชาติฯ รวมทั้งปัญหาและอุปสรรค ตลอดจนข้อเสนอแนะแนวทางการแก้ไขปัญหาและอุปสรรคดังกล่าว อีกทั้งให้ดำเนินการศึกษาเพื่อจัดทำข้อเสนอแนะในการแก้ไข ปรับเปลี่ยนหรือปรับปรุงประเด็นยุทธศาสตร์ กลยุทธ์ในประเด็นยุทธศาสตร์และเสนอต่อคณะกรรมการบูรณาการฯ ได้ตามความเหมาะสมในแต่ละสภาวการณ์ที่ยุทธศาสตร์ชาติฯ ได้เผชิญอยู่ ทั้งนี้ ต้องไม่ขัดต่อวิสัยทัศน์ เป้าหมายและเป้าประสงค์หรือผลลัพธ์ที่คาดหวังให้เกิดขึ้นตามความมุ่งหวังสูงสุดของยุทธศาสตร์ชาติฯ ระยะที่ ๓ (พ.ศ. ๒๕๖๐ - ๒๕๖๔)

๙

๙. กลไกการดำเนินงานตามยุทธศาสตร์ชาติว่าด้วยการป้องกันและปราบปรามการทุจริต ระยะที่ ๓ (พ.ศ. ๒๕๖๐ - ๒๕๖๔)

การจะบรรลุเป้าหมายเชิงยุทธศาสตร์ที่กำหนดไว้ในยุทธศาสตร์ชาติว่าด้วยการป้องกันและปราบปรามการทุจริต ระยะที่ ๓ (พ.ศ. ๒๕๖๐ - ๒๕๖๔) นั่นคือประเทศไทยจะได้รับผลการประเมินดัชนีการรับรู้การทุจริต (CPI) สูงกว่าร้อยละ ๕๐ ได้นั้น จะต้องมีการให้ความสำคัญด้านการมีส่วนร่วมของประชาชน หน่วยงาน และองค์กรต่าง ๆ ทุกภาคส่วน โดยเฉพาะอย่างยิ่งกับการมีส่วนร่วมของประชาชนในการร่วมคิด ร่วมตัดสินใจ ร่วมดำเนินงาน และร่วมตรวจสอบประเมินผลผ่านผู้แทนจากภาคส่วนต่าง ๆ เนื่องจากการป้องกันและปราบปรามการทุจริตนั้น ไม่สามารถมอบหมายให้องค์กรหรือกลุ่มองค์กรใดองค์กรหนึ่งรับผิดชอบแต่เพียงผู้เดียว แต่จำเป็นต้องได้รับความร่วมมือจากทุกภาคส่วนภายในชาติ ดังนั้น การกำหนดกลไกการดำเนินงานตามยุทธศาสตร์ชาติว่าด้วยการป้องกันและปราบปรามการทุจริต ระยะที่ ๓ (พ.ศ. ๒๕๖๐ – ๒๕๖๔) จึงได้กำหนดขึ้นภายใต้หลักการ ดังนี้

๑. ใช้กระบวนการมีส่วนร่วมจากทุกภาคส่วนภายในชาติ

๒. ประสานพลังจากภาคการเมือง ภาครัฐ ภาควิชาการ ภาคเอกชน และภาคประชาสังคม เพื่อให้ได้ข้อเสนอในการดำเนินงานเชิงนโยบาย งบประมาณ และหลักวิชาการที่สามารถนำไปสู่การตัดสินใจดำเนินงานในระดับชาติ ผ่านกลไกปกติหรือกลไกพิเศษที่เป็นรูปธรรมและตรงตามความต้องการของคนในชาติ

๓. จัดกระบวนการอย่างเป็นระบบและต่อเนื่องให้สอดคล้องกับประเด็นยุทธศาสตร์ที่กำหนดในยุทธศาสตร์ชาติฯ รวมถึงความสอดคล้องตามสภาพพื้นที่ โดยลำดับความสำคัญเร่งด่วนของปัญหาของแต่ละพื้นที่

๔. มีรายงานผลการดำเนินงานตามยุทธศาสตร์ชาติว่าด้วยการป้องกันและปราบปรามการทุจริต ระยะที่ ๓ เสนอต่อรัฐสภา ประชาชน และนานาชาติ โดยเฉพาะอย่างยิ่ง องค์การระหว่างประเทศที่เกี่ยวข้องกับการต่อต้านการทุจริต

๕. ใช้กลไกการดำเนินงานเดิมให้มากที่สุด ด้วยการปรับปรุงหรือปรับเปลี่ยนบทบาทให้สอดคล้องกับยุทธศาสตร์ชาติว่าด้วยการป้องกันและปราบปรามการทุจริต ระยะที่ ๓ และกำหนดกลไกการดำเนินงานใหม่เท่าที่จำเป็น

ด้วยหลักการดังกล่าว ยุทธศาสตร์ชาติว่าด้วยการป้องกันและปราบปรามการทุจริต ระยะที่ ๓ (พ.ศ. ๒๕๖๐ - ๒๕๖๔) ได้กำหนดให้มีกลไกการดำเนินงาน ดังนี้

๑. คณะกรรมการระดับนโยบายและปฏิบัติการ (Policy integration) ประกอบด้วย

๑.๑) คณะกรรมการบูรณาการการป้องกันและปราบปรามการทุจริตระดับชาติ ทำหน้าที่เป็นคณะกรรมการกลางในการพิจารณากำหนดนโยบายบูรณาการ แนวทางการดำเนินงาน หรือสั่งการ ดังนี้

(๑) กำหนดนโยบายในการบูรณาการผ่านกลไกของยุทธศาสตร์ชาติว่าด้วยการป้องกันและปราบปรามการทุจริตครอบคลุมทั้งในเชิงประเด็นยุทธศาสตร์ระดับชาติ ๖ ประเด็นยุทธศาสตร์ (Agenda) และในเชิงพื้นที่ ๗๖ จังหวัด (Area)

(๒) พิจารณากรอบการจัดสรรงบประมาณประจำปีที่สอดคล้องกับยุทธศาสตร์ชาติว่าด้วยการป้องกันและปราบปรามการทุจริตโดยเชื่อมโยงข้อมูลประกอบการพิจารณาจากคณะกรรมการระดับสนับสนุนต่าง ๆ ในการรับข้อเสนอประกอบการพิจารณา

(๓) กำหนดมาตรการในเชิงยับยั้งการทุจริตในกรณีที่อาจก่อให้เกิดความเสียหายแก่ประเทศหรือพิจารณาสั่งการเร่งด่วนไปยังส่วนปฏิบัติการพิเศษเพื่อดำเนินการตรวจสอบหรือออกคำสั่งยับยั้งการดำเนินงานของเจ้าหน้าที่รัฐหรือโครงการต่างๆที่ส่อไปในทางทุจริตหรืออาจก่อให้เกิดความเสียหายแก่รัฐได้

(๔) สั่งการให้มีการ กำกับ ติดตาม ประเมินผล และรายงานการดำเนินงานตามยุทธศาสตร์ชาติว่าด้วยการป้องกันและปราบปรามการทุจริตต่อคณะกรรมการบูรณาการการป้องกันและปราบปรามการทุจริตระดับชาติ

(๕) การบริหารและสนับสนุนปัจจัยแห่งความสำเร็จในการบูรณาการป้องกันและปราบปรามการทุจริตตามยุทธศาสตร์ชาติว่าด้วยการป้องกันและปราบปรามการทุจริต

(๖) รายงานผลการดำเนินงานตามยุทธศาสตร์ชาติว่าด้วยการป้องกันและปราบปรามการทุจริต ระยะที่ ๓ ต่อรัฐสภา ประชาชน และนานาชาติ ในทุกปีงบประมาณ

(๗) แต่งตั้งคณะอนุกรรมการหรือมอบหมายเจ้าหน้าที่ดำเนินงานตามที่คณะกรรมการเห็นควร

๑.๒) คณะอนุกรรมการอำนวยการและบริหารงบประมาณแบบบูรณาการตามยุทธศาสตร์ชาติว่าด้วยการป้องกันและปราบปรามการทุจริต มีกรอบหน้าที่การดำเนินงานเบื้องต้น ดังนี้

(๑) อำนวยการ ประมวลข้อมูลข่าวสารการดำเนินงาน ติดตาม เร่งรัดการดำเนินงานหรือการปฏิบัติตามนโยบายหรือข้อสั่งการของคณะกรรมการบูรณาการการป้องกันและปราบปรามการทุจริตระดับชาติ

(๒) ประสานงานและบูรณาการการดำเนินงานระหว่างคณะอนุกรรมการบริหารยุทธศาสตร์ชาติฯ ระดับกระทรวง กรม และหน่วยงานที่เทียบเท่า และคณะอนุกรรมการดำเนินงานตามยุทธศาสตร์ชาติฯ ระดับพื้นที่ เพื่อให้การดำเนินงานตามยุทธศาสตร์ชาติว่าด้วยการป้องกันและปราบปรามการทุจริต ระยะที่ ๓ เป็นไปในทิศทางเดียวกัน และมีการกลั่นกรองปริมาณงานตามลำดับความสำคัญของปัญหาโดยไม่สร้างภาระการดำเนินงานที่ยังไม่มีความจำเป็นเร่งด่วนในพื้นที่

(๓) กำหนดหลักเกณฑ์ ขอบเขตภารกิจและหน่วยงานที่เกี่ยวข้องกับประเด็นการจัดทำงบประมาณในลักษณะบูรณาการให้ครอบคลุม ครบถ้วน เพื่อให้การบูรณาการเป็นไปอย่างมีประสิทธิภาพสูงสุด

(๔) ประสานส่วนราชการ องค์กร คณะกรรมการ และคณะอนุกรรมการที่เกี่ยวข้องเพื่อจัดทำข้อเสนอโครงการ/กิจกรรม และงบประมาณที่เหมาะสมที่จะทำงบประมาณในลักษณะบูรณาการ

(๕) พิจารณากลั่นกรองข้อเสนอการจัดทำงบประมาณในลักษณะบูรณาการและจัดลำดับความสำคัญของจัดสรรงบประมาณแบบบูรณาการภายใต้กรอบที่คณะกรรมการบูรณาการการป้องกันและปราบปรามการทุจริตระดับชาติได้กำหนดไว้

(๖) จัดทำข้อเสนอการจัดทำงบประมาณในลักษณะบูรณาการ ประจำปีงบประมาณ เพื่อเสนอต่อคณะกรรมการบูรณาการการป้องกันและปราบปรามการทุจริตระดับชาติ

(๗) กำกับ ดูแล ติดตาม และตรวจสอบการใช้จ่ายงบประมาณตามแผนบูรณาการให้เป็นไปด้วยความโปร่งใสและถูกต้อง รวมทั้งบูรณาการการทำงานในทุกมิติ ทั้งในระดับพื้นที่และหน่วยงานที่เกี่ยวข้องตามแผนบูรณาการ เพื่อให้การดำเนินงานเป็นไปอย่างต่อเนื่องและมีประสิทธิภาพ

๑.๓) คณะอนุกรรมการบริหารยุทธศาสตร์ชาติฯ ระดับกระทรวง หรือหน่วยงานที่เทียบเท่า เป็นคณะอนุกรรมการที่จัดตั้งขึ้นในทุกกระทรวง หรือหน่วยงานที่เทียบเท่าทั้งหมด มีกรอบหน้าที่การดำเนินงานตามที่คณะอนุกรรมการอำนวยการและบริหารงบประมาณแบบบูรณาการตามยุทธศาสตร์ชาติว่าด้วยการป้องกันและปราบปรามการทุจริต กำหนด

๑.๔) คณะอนุกรรมการการดำเนินงานตามยุทธศาสตร์ชาติฯ ระดับจังหวัด เป็นกลไกการดำเนินงานในพื้นที่ มีกรอบหน้าที่การดำเนินงานตามที่คณะอนุกรรมการอำนวยการและบริหารงบประมาณแบบบูรณาการตามยุทธศาสตร์ชาติว่าด้วยการป้องกันและปราบปรามการทุจริต และคณะอนุกรรมการบริหารยุทธศาสตร์ชาติฯ ระดับกระทรวง หรือหน่วยงานเทียบเท่า กำหนด

๑.๕) ส่วนปฏิบัติการพิเศษ เป็นส่วนปฏิบัติการที่ทำหน้าที่เฉพาะกิจ ขึ้นตรงต่อคณะกรรมการบูรณาการการป้องกันและปราบปรามการทุจริตระดับชาติมีกรอบหน้าที่การดำเนินงานเบื้องต้น คือ เป็นกลไกการติดตาม ตรวจสอบ และรายงานผลพิเศษในกรณีที่กลไกการตรวจสอบปกติไม่สามารถดำเนินการได้อย่างทันท่วงทีหรือมีอุปสรรคอันเนื่องมาจากปัญหาเชิงโครงสร้าง โดยดำเนินการตามมาตรการพิเศษหรือข้อสั่งการเร่งด่วนของคณะกรรมการบูรณาการฯ ระดับชาติเพื่อตรวจสอบหรือยับยั้งการดำเนินงานของเจ้าหน้าที่รัฐหรือโครงการต่าง ๆ ที่ส่อไปในทางทุจริตหรืออาจก่อให้เกิดความเสียหายแก่รัฐ

๒) คณะกรรมการระดับสนับสนุนการดำเนินงาน ประกอบด้วย

๒.๑) คณะอนุกรรมการวิชาการและนวัตกรรมป้องกันและปราบปรามการทุจริต มีหน้าที่การดำเนินงานเบื้องต้น คือ การศึกษา วิเคราะห์ วิจัย และพัฒนานวัตกรรมทางเทคโนโลยีสำหรับสนับสนุนการดำเนินงานตามยุทธศาสตร์ชาติว่าด้วยการป้องกันและปราบปรามการทุจริต ระยะที่ ๓ โดยดำเนินการตามลำดับความสำคัญเร่งด่วนภายใต้กรอบที่คณะกรรมการบูรณาการการป้องกันและปราบปรามการทุจริตระดับชาติได้กำหนดไว้

๒.๒) คณะอนุกรรมการกองทุนต่อต้านการทุจริตและส่งเสริมการมีส่วนร่วมของประชาชน ประกอบด้วยผู้แทนจากภาคประชาสังคม ภาคเอกชน ภาควิชาการ และภาครัฐ ตามองค์ประกอบของคณะกรรมการบริหารกองทุนต่อต้านการทุจริต มีหน้าที่การดำเนินงานเบื้องต้น ดังนี้

(๑) กำหนดประเด็นการแก้ไขปัญหาการทุจริตเร่งด่วนจากมุมมองของภาคเอกชนและประชาชน

(๒) จัดทำข้อเสนอเชิงนโยบายในการป้องกันและปราบปรามการทุจริตของภาคประชาชนเสนอต่อคณะกรรมการบูรณาการการป้องกันและปราบปรามการทุจริตระดับชาติ

๒.๓) คณะอนุกรรมการอื่นๆกำหนดให้มีขึ้นได้เฉพาะกรณีที่จำเป็น และคณะกรรมการบูรณาการการป้องกันและปราบปรามการทุจริตระดับชาติ เห็นสมควรให้เพิ่มเติม

๓) คณะอนุกรรมการติดตามและประเมินผลการดำเนินงานตามยุทธศาสตร์ชาติว่าด้วยการป้องกันและปราบปรามการทุจริต ระยะที่ ๓ มีหน้าที่การดำเนินงานเบื้องต้น ดังนี้

(๑) ติดตามความก้าวหน้า ประเมินผลการดำเนินงานตามยุทธศาสตร์ชาติว่าด้วยการป้องกันและปราบปรามการทุจริต ระยะที่ ๓ ทั้งระบบ

(๒) จัดทำบันทึกรายงานข้อคิดเห็นสำหรับการพัฒนายุทธศาสตร์ชาติว่าด้วยการป้องกันและปราบปรามการทุจริตในระยะถัดไป

(๓) จัดทำรายงานผลการดำเนินงานตามยุทธศาสตร์ชาติว่าด้วยการป้องกันและปราบปรามการทุจริต ระยะที่ ๓ ทุกสิ้นปีงบประมาณ เสนอต่อคณะกรรมการบูรณาการการป้องกันและปราบปรามการทุจริตระดับชาติ เพื่อรายงานผลไปยังรัฐสภา และเผยแพร่ให้สาธารณชน รวมถึงนานาชาติทราบถึงความมุ่งมั่นในการบรรลุเป้าหมายที่ได้กำหนดไว้ต่อไป

แผนภาพที่ ๙.๑ กลไกการดำเนินงานตามยุทธศาสตร์ชาติว่าด้วยการป้องกันและปราบปรามการทุจริต ระยะที่ ๓ (พ.ศ. ๒๕๖๐ - ๒๕๖๔)

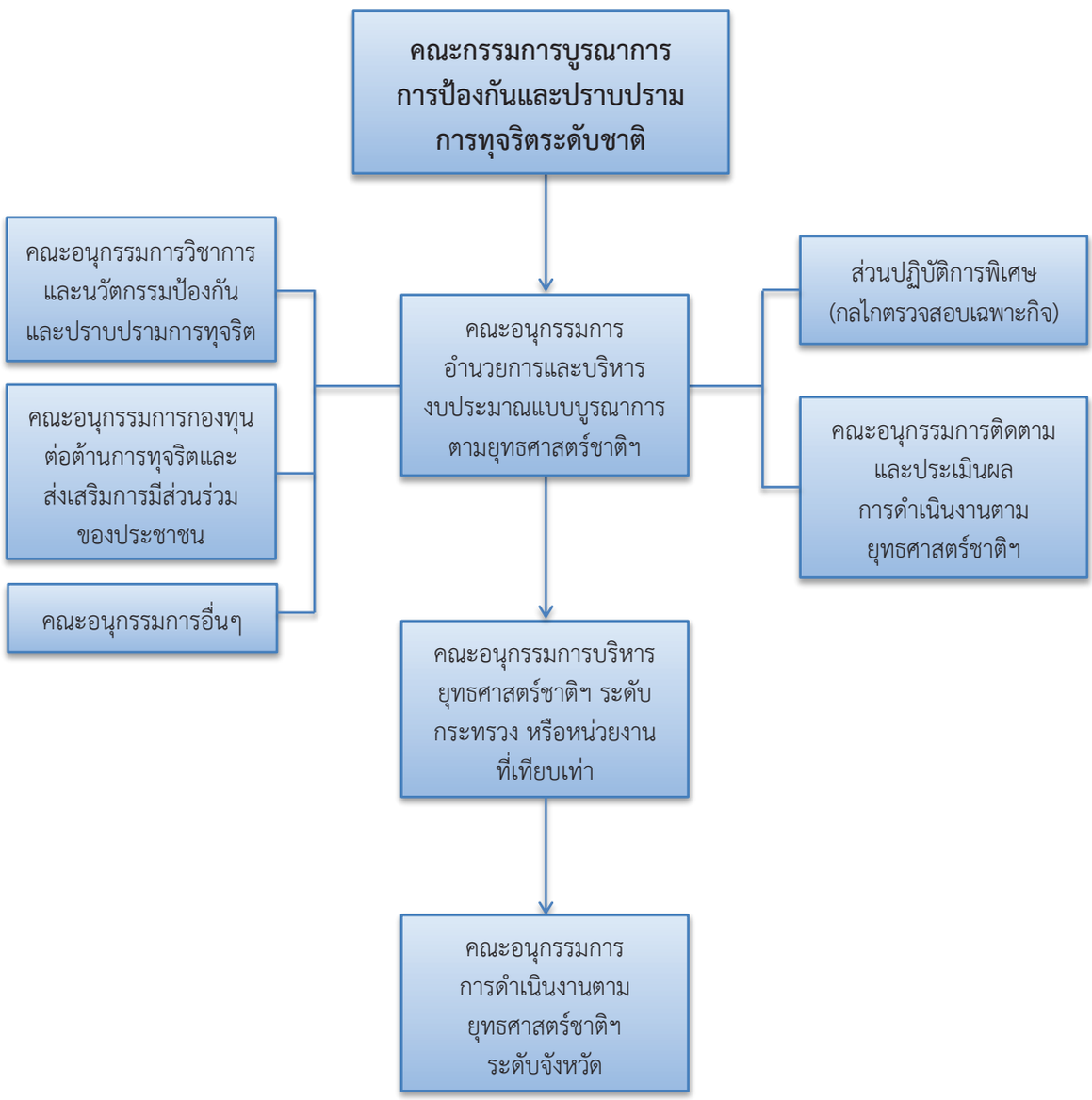

ตารางที่ ๙.๑ ตารางแบ่งมอบหน่วยรับผิดชอบการดำเนินงานตามยุทธศาสตร์ชาติว่าด้วยการป้องกันและปราบปรามการทุจริต ระยะที่ ๓ (พ.ศ. ๒๕๖๐ - ๒๕๖๔)

ระดับ	ชื่อคณะกรรมการหรือคณะอนุกรรมการ	ประธาน	กรรมการหรืออนุกรรมการ	กรรมการและเลขานุการ
คณะกรรมการระดับนโยบายและปฏิบัติการ (Policy Integration)	คณะกรรมการบูรณาการการป้องกันและปราบปรามการทุจริตระดับชาติ	นายกรัฐมนตรี และประธานกรรมการ ป.ป.ช. (ประธานร่วม)	๑. รองนายกรัฐมนตรีที่ได้รับมอบหมาย (รองประธาน) ๒. ประธานกรรมการการเลือกตั้ง ๓. ประธานกรรมการตรวจเงินแผ่นดิน ๔. อัยการสูงสุด ๕. รัฐมนตรีว่าการกระทรวงมหาดไทย ๖. รัฐมนตรีว่าการกระทรวงยุติธรรม ๗. รัฐมนตรีว่าการกระทรวงศึกษาธิการ ๘. เลขาธิการสำนักงานศาลยุติธรรม ๙. ปลัดกระทรวงกลาโหม ๑๐. ปลัดกระทรวงการคลัง ๑๑. ปลัดกระทรวงทรัพยากรธรรมชาติและสิ่งแวดล้อม ๑๒. ผู้บัญชาการตำรวจแห่งชาติ ๑๓. ผู้อำนวยการสำนักงบประมาณ ๑๔. เลขาธิการคณะกรรมการพัฒนาการเศรษฐกิจและสังคมแห่งชาติ ๑๕. เลขาธิการคณะรัฐมนตรี ๑๖. เลขาธิการคณะกรรมการ ป.ป.ท. ๑๗. ประธานสภาอุตสาหกรรมแห่งประเทศไทย ๑๘. ประธานกรรมการหอการค้าไทยและสภาหอการค้าแห่งประเทศไทย ๑๙. ผู้ทรงคุณวุฒิด้านประชาสังคม ๒๐. ผู้ทรงคุณวุฒิด้านสื่อมวลชนและการประชาสัมพันธ์	เลขาธิการคณะกรรมการ ป.ป.ช.

ระดับ	ชื่อคณะกรรมการหรือคณะอนุกรรมการ	ประธาน	กรรมการหรืออนุกรรมการ	กรรมการและเลขานุการ
	คณะอนุกรรมการอำนวยการและบริหารงบประมาณแบบบูรณาการตามยุทธศาสตร์ชาติว่าด้วยการป้องกันและปราบปรามการทุจริต	ประธานกรรมการ ป.ป.ช.	๑. อัยการสูงสุด ๒. ปลัดกระทรวงมหาดไทย ๓. ปลัดกระทรวงการพัฒนาสังคมและความมั่นคงของมนุษย์ ๔. ปลัดกระทรวงยุติธรรม ๕. ผู้อำนวยการสำนักงบประมาณ ๖. เลขาธิการคณะกรรมการพัฒนาการเศรษฐกิจและสังคมแห่งชาติ ๗. เลขาธิการคณะกรรมการข้าราชการพลเรือน ๘. เลขาธิการคณะกรรมการพัฒนาระบบราชการ ๙. เลขาธิการคณะกรรมการการศึกษาขั้นพื้นฐาน ๑๐. เลขาธิการคณะกรรมการการอุดมศึกษา ๑๑. เลขาธิการคณะกรรมการการอาชีวศึกษา ๑๒. เลขาธิการคณะกรรมการ ป.ป.ท ๑๓. เลขาธิการคณะกรรมการ ป.ป.ง. ๑๔. เลขาธิการสำนักงานผู้ตรวจการแผ่นดิน ๑๕.เลขาธิการคณะกรรมการการเลือกตั้ง ๑๖. เลขาธิการสำนักงานศาลยุติธรรม	เลขาธิการคณะกรรมการ ป.ป.ช.

ระดับ	ชื่อคณะกรรมการหรือคณะอนุกรรมการ	ประธาน	กรรมการหรืออนุกรรมการ	กรรมการและเลขานุการ
	คณะอนุกรรมการบริหารยุทธศาสตร์ชาติฯ ระดับกระทรวง หรือหน่วยงานเทียบเท่า	ปลัดกระทรวง หรือเทียบเท่า	๑. อธิบดีกรม หรือเทียบเท่า ๒. หัวหน้าหน่วยงานรัฐวิสาหกิจ	๑. หัวหน้าศูนย์ปฏิบัติการต่อต้านการทุจริต ประจำกระทรวง หรือเทียบเท่า ๒. ผู้แทนสำนักนโยบายและแผน ประจำกระทรวง หรือเทียบเท่า
	คณะอนุกรรมการการดำเนินงานตามยุทธศาสตร์ชาติฯ ระดับจังหวัด (จำนวน ๗๖ จังหวัด)	ผู้ว่าราชการจังหวัด	๑. หัวหน้าส่วนราชการภายในจังหวัด ๒. ผู้แทนหอการค้าจังหวัด ๓. ผู้แทนสภาอุตสาหกรรมจังหวัด	๑. ผู้อำนวยการสำนักงาน ป.ป.ช. ประจำจังหวัด ๒. หัวหน้าสำนักงานจังหวัด
	ส่วนปฏิบัติการพิเศษ (กลไกตรวจสอบเฉพาะกิจ)	เลขาธิการคณะกรรมการ ป.ป.ช. เลขาธิการคณะกรรมการ ป.ป.ท. เลขาธิการคณะกรรมการป้องกันและปราบปรามการฟอกเงิน ผู้ว่าการตรวจเงินแผ่นดิน ผู้บัญชาการตำรวจแห่งชาติ อธิบดีกรมสอบสวนคดีพิเศษ		

ระดับ	ชื่อคณะกรรมการหรือคณะอนุกรรมการ	ประธาน	กรรมการหรืออนุกรรมการ	กรรมการและเลขานุการ
คณะกรรมการระดับสนับสนุนการดำเนินงาน (Support)	คณะอนุกรรมการวิชาการและนวัตกรรมป้องกันและปราบปรามการทุจริต	ผู้ทรงคุณวุฒิด้านวิชาการที่คณะกรรมการร่มระดับชาติฯ ให้ความเห็นชอบ	๑. ผู้แทนสถาบันอุดมศึกษา ๒. ผู้แทนสำนักงานคณะกรรมการการอุดมศึกษา ๓. ผู้แทนสำนักงานคณะกรรมการการศึกษาขั้นพื้นฐาน ๔. ผู้แทนสำนักงานคณะกรรมการการอาชีวศึกษา ๕. ผู้แทนสภาวิจัยแห่งชาติ ๖. ผู้แทนศูนย์เทคโนโลยีอิเล็กทรอนิกส์และคอมพิวเตอร์แห่งชาติ (NECTEC) ๗. ผู้แทนสำนักงานรัฐบาลอิเล็กทรอนิกส์ ๘. ผู้แทนสถาบันวิจัยเพื่อการพัฒนาประเทศไทย (TDRI)	ผู้แทนสำนักงานคณะกรรมการ ป.ป.ช. ผู้แทนสำนักงานคณะกรรมการ ป.ป.ท. (ร่วม)
	คณะอนุกรรมการกองทุนต่อต้านการทุจริตและส่งเสริมการมีส่วนร่วมของประชาชน	ผู้แทนจากภาคประชาสังคม ภาคเอกชน ภาควิชาการ และภาครัฐ ตามองค์ประกอบของคณะกรรการบริหารกองทุนต่อต้านการทุจริต		
	คณะอนุกรรมการอื่นๆ	จัดตั้งเฉพาะกรณีที่จำเป็น และคณะกรรมการร่วมระดับชาติในการบูรณาการป้องกันและปราบปรามการทุจริต เห็นสมควรให้เพิ่มเติม		
คณะกรรมการระดับการประเมินผล (Evaluation)	คณะอนุกรรมการติดตามและประเมินผลการดำเนินงานตามยุทธศาสตร์ชาติว่าด้วยการป้องกันและปราบปรามการทุจริต ระยะที่ ๓	เลขาธิการ ก.พ.ร.	๑. เลขาธิการคณะกรรมการ ป.ป.ช. ๒. เลขาธิการคณะกรรมการ ป.ป.ท. ๓. เลขาธิการคณะกรรมการพัฒนาการเศรษฐกิจและสังคมแห่งชาติ ๔. ผู้อำนวยการสำนักงบประมาณ ๕. ปลัดสำนักนายกรัฐมนตรี	ผู้แทนสำนักงาน ก.พ.ร.

บรรณานุกรม

ภาษาไทย

ขัตติยา กรรณสูต และคณะ. (๒๕๔๕). ***คุณธรรม จริยธรรม ความซื่อสัตย์ของคนไทย.*** สำนักงานคณะกรรมการป้องกันและปราบปรามการทุจริตแห่งชาติ.

คณพล จันทร์หอม และคณะ. (๒๕๕๕). ***โครงการศึกษาประเด็นทางกฎหมายที่เป็นช่องทางให้เกิดการทุจริตที่มีผลกระทบในภาพรวมโดยเฉพาะภาคเอกชน.*** สำนักงานคณะกรรมการป้องกันและปราบปรามการทุจริตแห่งชาติ.

คณะกรรมการต่อต้านการทุจริตแห่งชาติ. (๒๕๕๘). ***แนวทางการปฏิบัติมาตรการป้องกันและปราบปรามเพื่อแก้ไขปัญหาการทุจริต.*** คณะกรรมการต่อต้านการทุจริตแห่งชาติ.

คณะกรรมาธิการร่างรัฐธรรมนูญ. (๒๕๕๙). ***ร่างรัฐธรรมนูญแห่งราชอาณาจักรไทย พ.ศ. ... .*** สำนักงานเลขาธิการสภาผู้แทนราษฎร.

ดร.วิชัย รูปขำดี และคณะ. (๒๕๕๒). ***การจัดทำ Benchmark ด้านคอร์รัปชันสำหรับประเทศไทย.*** สำนักงานคณะกรรมการป้องกันและปราบปรามการทุจริตแห่งชาติ.

เดือนเด่น นิคมบริรักษ์ และคณะ. (๒๕๕๔). ***ปัญหาการทุจริตคอร์รัปชันในวงการธุรกิจเอกชนไทยกับแนวทางแก้ไขและป้องกัน.*** สำนักงานคณะกรรมการป้องกันและปราบปรามการทุจริตแห่งชาติ.

นนทวัชร์ นวตระกูลพิสุทธิ์ และคณะ. (๒๕๕๑). ***การวิจัยเพื่อศึกษารูปแบบการทุจริตเชิงนโยบาย.*** สำนักงานคณะกรรมการป้องกันและปราบปรามการทุจริตแห่งชาติ.

นวลน้อย ตรีรัตน์. (๒๕๕๖). ***การมีส่วนร่วมของประชาชนในการตรวจสอบการดำเนินงานขององค์การบริหารส่วนท้องถิ่น.*** สำนักงานคณะกรรมการป้องกันและปราบปรามการทุจริตแห่งชาติ.

นิยม รัฐอมฤต. (๒๕๔๙). ***กระบวนการไต่สวนและการถอดถอนผู้ดำรงตำแหน่งในระดับสูง : ในอำนาจหน้าที่ของ ป.ป.ช..*** สำนักงานคณะกรรมการป้องกันและปราบปรามการทุจริตแห่งชาติ.

นูรมาน จินตารา และคณะ. (๒๕๕๓). ***การปลูกฝังคุณธรรม จริยธรรม และวินัยของเด็กและเยาวชนในพื้นที่สามจังหวัดชายแดนภาคใต้ : ปัตตานี ยะลา และนราธิวาส.*** สำนักงานคณะกรรมการป้องกันและปราบปรามการทุจริตแห่งชาติ.

ปัณณ์ อนันอภิบุตร และคณะ. (๒๕๕๓). ***การปฏิรูประบบงบประมาณของไทยเพื่อต่อต้านการทุจริต.*** สำนักงานคณะกรรมการป้องกันและปราบปรามการทุจริตแห่งชาติ.

ผาสุก พงษ์ไพจิตร และคณะ. (๒๕๔๒). **การคอร์รัปชันในระบบราชการไทย.** สำนักงานคณะกรรมการป้องกันและปราบปรามการทุจริตแห่งชาติ.

ผาสุก พงษ์ไพจิตร และคณะ. (๒๕๔๕). ***รัฐ ธุรกิจ และคอร์รัปชัน.*** สำนักงานคณะกรรมการป้องกันและปราบปรามการทุจริตแห่งชาติ.

พรศักดิ์ ผ่องแผ้ว และคณะ. (๒๕๔๕). ***ดัชนีคอร์รัปชันของไทย : การสร้างและตรวจสอบความเชื่อถือได้.*** สำนักงานคณะกรรมการป้องกันและปราบปรามการทุจริตแห่งชาติ.

วันเพ็ญ สุรฤกษ์ และคณะ. (๒๕๕๖). ***ยุทธศาสตร์การป้องกันและปราบปรามการทุจริตในโครงการพัฒนาของรัฐระดับชุมชน.*** สำนักงานคณะกรรมการป้องกันและปราบปรามการทุจริตแห่งชาติ.

วิชัย ภูโยธิน และคณะ. (๒๕๕๑). ***หน้าที่พลเมือง วัฒนธรรมและการดำเนินชีวิตในสังคม.*** กรุงเทพมหานคร: อักษรเจริญทัศน์.

วีระพงษ์ บุญโญภาส. (๒๕๔๖). ***ระบบการตรวจสอบการทุจริตในสถาบันการเงิน.*** สำนักงานคณะกรรมการป้องกันและปราบปรามการทุจริตแห่งชาติ.

สภาปฏิรูปแห่งชาติ. (๒๕๕๘). ***วาระปฏิรูปที่ ๑ : การป้องกันและปราบปรามการทุจริตและประพฤติมิชอบ.*** สำนักงานเลขาธิการสภาผู้แทนราษฎร.

สมคิด เลิศไพฑูรย์ และคณะวิจัย. (๒๕๕๒). ***การป้องกันและปราบปรามการทุจริตในองค์กรปกครองส่วนท้องถิ่น.*** สำนักงานคณะกรรมการป้องกันและปราบปรามการทุจริตแห่งชาติ.

สมคิด เลิศไพฑูรย์ และคณะ. (๒๕๕๒).***การป้องกันและปราบปรามการทุจริตในองค์กรปกครองส่วนท้องถิ่น.*** สำนักงานคณะกรรมการป้องกันและปราบปรามการทุจริตแห่งชาติ.

สำนักงานคณะกรรมการป้องกันและปราบปรามการทุจริตแห่งชาติ. (๒๕๕๗). ***ยุทธศาสตร์ชาติว่าด้วยการป้องกันและปราบปรามการทุจริตระยะที่ ๒ (พ.ศ.๒๕๕๖ – ๒๕๖๐).*** สำนักงานคณะกรรมการป้องกันและปราบปรามการทุจริตแห่งชาติ.

สำนักงานคณะกรรมการป้องกันและปราบปรามการทุจริตแห่งชาติ. (๒๕๕๘). ***รวมกฎหมาย ระเบียบ ประกาศที่เกี่ยวข้องกับการป้องกันและปราบปรามการทุจริต.*** กรุงเทพฯ: สำนักงานคณะกรรมการป้องกันและปราบปรามการทุจริตแห่งชาติ.

สำนักงานคณะกรรมการพัฒนาการเศรษฐกิจและสังคมแห่งชาติ. (๒๕๕๘). ***ร่างแผนพัฒนาเศรษฐกิจและสังคมแห่งชาติ ฉบับที่ ๑๒ (พ.ศ. ๒๕๖๐ – ๒๕๖๔).*** สำนักงานคณะกรรมการพัฒนาเศรษฐกิจและสังคม แห่งชาติ.

สำนักงานคณะกรรมการพัฒนาระบบราชการ. (๒๕๕๖). ***แผนยุทธศาสตร์การพัฒนาระบบราชการไทย พ.ศ. ๒๕๕๖ – ๒๕๖๐.*** สำนักงานคณะกรรมการพัฒนาระบบราชการ.

สำนักงานสภาความมั่นคงแห่งชาติ. (๒๕๕๘). ***นโยบายความมั่นคงแห่งชาติ.*** สำนักงานสภาความมั่นคงแห่งชาติ.

สำเรียง เมฆเกรียง และคณะ. (๒๕๕๑). ***โครงการศึกษาวิจัยเรื่องมาตรการการป้องกันการทุจริตแนวใหม่ : ศึกษากรณี "การทุจริตเชิงนโยบายและผลประโยชน์ทับซ้อน".*** สำนักงานคณะกรรมการป้องกันและปราบปรามการทุจริตแห่งชาติ.

สุรศักดิ์ ไชยธนกิจ. (๒๕๕๔). ***การศึกษานำร่องเพื่อสร้างดรรชนีทุจริต.*** สำนักงานคณะกรรมการป้องกันและปราบปรามการทุจริตแห่งชาติ.

เสาวนีย์ ไทยรุ่งโรจน์ และคณะ. (๒๕๕๑) ***โครงการประเมินสถานการณ์ด้านการทุจริตในประเทศไทย.*** สำนักงานคณะกรรมการป้องกันและปราบปรามการทุจริตแห่งชาติ.

แสวง บุญเฉลิมวิภาส และคณะ. (๒๕๕๐). ***การศึกษาพันธกรณีและความพร้อมของประเทศไทยในการปฏิบัติตามอนุสัญญาสหประชาชาติว่าด้วยการต่อต้านการทุจริต ค.ศ.๒๐๐๓.*** สำนักงานคณะกรรมการป้องกันและปราบปรามการทุจริตแห่งชาติ.

อภิชัย พันธเสน และคณะ. (๒๕๕๐). ***การศึกษาและแนวทางความร่วมมือกับภาครัฐ ภาคเอกชน และภาคประชาชนในการป้องกันและปราบปรามทุจริต.*** สำนักงานคณะกรรมการป้องกันและปราบปรามการทุจริตแห่งชาติ.

อุดม รัฐอมฤต. (๒๕๕๕). ***ความเหมาะสมในการปฏิรูปกฎหมายที่เกี่ยวข้องกับการกระทำความผิดต่อตำแหน่งหน้าที่ตามประมวลกฎหมายอาญา มาตรา ๑๕๗.*** สำนักงานคณะกรรมการป้องกันและปราบปรามการทุจริตแห่งชาติ.

เอก ตั้งทรัพย์วัฒนา และคณะ. (๒๕๕๐). ***แนวทางการประยุกต์มาตรการสากลเพื่อการต่อต้านการทุจริตของประเทศไทย.*** สำนักงานคณะกรรมการป้องกันและปราบปรามการทุจริตแห่งชาติ.

บทความ

โกวิทย์ พวงงาม. **“การทุจริตคอร์รัปชั่นในองค์กรปกครองส่วนท้องถิ่น: มาตรการและกลไกการป้องกัน.”** สถาบันพระปกเกล้า ๕, ๓: ๙๙-๑๒๘.

ศิริวรรณ มนอัตระผดุง. **“ปัญหาการคอร์รัปชันของไทย กรณีศึกษาสิงคโปร์และฮ่องกง”.** สำนักวิชาการ สำนักงานเลขาธิการวุฒิสภา, สำนักงานเลขาธิการวุฒิสภา. ๑-๒๔.

ข้อมูล/สารนิเทศจากฐานข้อมูล

สถิติในการดำเนินคดี ตั้งแต่ปี พ.ศ.๒๕๕๕ - ๒๕๕๙ ของสำนักงานคณะกรรมการป้องกันและปราบปรามการทุจริตแห่งชาติ. (๒๕๕๙). ศูนย์ประมวลข้อมูล สำนักงานคณะกรรมการป้องกันและปราบปรามการทุจริตแห่งชาติ.

ข้อมูลอิเล็กทรอนิกส์

Anti-corruption & Civil Rights Commission: ACRC. [ออนไลน์]. เข้าถึงได้จาก: http://www.acrc.go.kr/eng/index.do สืบค้นเมื่อ พฤษภาคม ๒๕๕๙

Corrupt Practices Investigation Bureau: CPIB. [ออนไลน์]. เข้าถึงได้จาก: https://www.cpib.gov.sg/ สืบค้นเมื่อ พฤษภาคม ๒๕๕๙

Independent Commission Against Corruption: ICAC. [ออนไลน์]. เข้าถึงได้จาก: http://www.icac.org.hk/mobile/en/home/index.html สืบค้นเมื่อ พฤษภาคม ๒๕๕๙

การจัดอันดับดัชนีการรับรู้เรื่องการทุจริตของประเทศ (Corruption Perceptions Index: CPI) ในปี พ.ศ. ๒๕๕๘. [ออนไลน์]. เข้าถึงได้จาก: http://www.transparency.org/cpi2015 สืบค้นเมื่อ พฤษภาคม ๒๕๕๙

ค่าคะแนน CPI ปี ๒๕๕๘ - ๒๕๕๘. มูลนิธิองค์กรเพื่อความโปร่งใสในประเทศไทย. [ออนไลน์]. เข้าถึงได้จาก: http://transparency.org/ สืบค้นเมื่อ เมษายน ๒๕๕๙

ดัชนีการรับรู้การทุจริตในประเทศไทยตั้งแต่ปี พ.ศ. ๒๕๓๘ – ๒๕๕๘. [ออนไลน์]. เข้าถึงได้จาก: http://cpi.transparency.org/cpi๒๐๑๕/results. สืบค้นเมื่อ เมษายน ๒๕๕๙

ภาษาอังกฤษ

World Bank. (๒๐๐๗). ***Stolen Asset Recovery (StAR) Initiative: Challenges, Opportunities, and Action Plan.*** Washington, DC: n.p.

ภาคผนวก

เลขาธิการ
รับที่ ๑๒๔๗๘
วันที่ ๑๘ ต.ค. ๒๕๕๙
เวลา ๑๕.๑๒



ท่านประธานฯ
17 ต.ค. 2559

สำนักงาน ป.ป.ช.
สำนักบริหารงานกลาง
รับที่ 31486
วันที่ 17 ต.ค. 2559
เวลา

ด่วนที่สุด

ที่ นร ๐๕๐๕/ ๓๗๗๒๒

สำนักเลขาธิการคณะรัฐมนตรี
ทำเนียบรัฐบาล กทม. ๑๐๓๐๐

สำนักนโยบายและยุทธศาสตร์
เลขรับ ๓๙๘๘
วันที่ ๒๐ ต.ค. ๒๕๕๙
เวลา ๑๑.๐๒ น.

๑๓ ตุลาคม ๒๕๕๙

เรื่อง ยุทธศาสตร์ชาติว่าด้วยการป้องกันและปราบปรามการทุจริต ระยะที่ ๓ (พ.ศ. ๒๕๖๐ - ๒๕๖๔)

กราบเรียน ประธานกรรมการป้องกันและปราบปรามการทุจริตแห่งชาติ

อ้างถึง หนังสือสำนักงาน ป.ป.ช. ด่วนที่สุด ที่ ปช ๐๐๒๑/๐๑๕๖ ลงวันที่ ๒๖ กันยายน ๒๕๕๙

สิ่งที่ส่งมาด้วย บัญชีสำเนาหนังสือที่ส่งมาด้วย

ประธานกรรมการ ป.ป.ช.
รับที่ ๖๗๑
วันที่ ๑๘ ต.ค. ๒๕๕๙
เวลา

ตามที่ได้เสนอเรื่อง ยุทธศาสตร์ชาติว่าด้วยการป้องกันและปราบปรามการทุจริต ระยะที่ ๓ (พ.ศ. ๒๕๖๐ - ๒๕๖๔) ไปเพื่อดำเนินการ ความละเอียดแจ้งแล้ว นั้น

กระทรวงการคลัง กระทรวงยุติธรรม สำนักงานปลัดสำนักนายกรัฐมนตรี สำนักงบประมาณ สำนักงานคณะกรรมการพัฒนาการเศรษฐกิจและสังคมแห่งชาติ สำนักงานคณะกรรมการกฤษฎีกา สำนักงาน ก.พ. สำนักงาน ป.ป.ท. และคณะกรรมการต่อต้านการทุจริตแห่งชาติได้เสนอความเห็นไปเพื่อประกอบการพิจารณาของคณะรัฐมนตรีด้วย ความละเอียดปรากฏตามบัญชีสำเนาหนังสือที่ส่งมาด้วยนี้

คณะรัฐมนตรีได้มีมติเมื่อวันที่ ๑๑ ตุลาคม ๒๕๕๙ ว่า

๑. เห็นชอบร่างยุทธศาสตร์ชาติว่าด้วยการป้องกันและปราบปรามการทุจริต ระยะที่ ๓ (พ.ศ. ๒๕๖๐ - ๒๕๖๔) และให้หน่วยงานภาครัฐแปลงแนวทางและมาตรการตามยุทธศาสตร์ชาติฯ ไปสู่การปฏิบัติโดยกำหนดไว้ในแผนปฏิบัติราชการ ๔ ปี และแผนปฏิบัติราชการประจำปี ตามที่คณะกรรมการ ป.ป.ช. เสนอ โดยให้หน่วยงานภาครัฐดำเนินการโดยคำนึงถึงความสอดคล้องกับยุทธศาสตร์ชาติ ๒๐ ปี และแผนการปฏิรูปประเทศด้านต่าง ๆ ด้วย สำหรับงบประมาณในการดำเนินการ ให้หน่วยงานที่เกี่ยวข้องดำเนินการตามความเห็นของสำนักงบประมาณ ทั้งนี้ ให้สำนักงานป้องกันและปราบปรามการทุจริตแห่งชาติรับความเห็นของสำนักงานคณะกรรมการพัฒนาการเศรษฐกิจและสังคมแห่งชาติไปพิจารณาดำเนินการต่อไปด้วย

๒. เพื่อให้การดำเนินงานตามร่างยุทธศาสตร์ดังกล่าวมีความสอดคล้องกับนโยบายและแนวทางการป้องกันและปราบปรามการทุจริตของรัฐบาล ให้สำนักงานป้องกันและปราบปรามการทุจริตแห่งชาติร่วมกับหน่วยงานที่เกี่ยวข้องพิจารณาปรับกลไกการดำเนินการให้สอดคล้องกับกลไกการดำเนินงานของรัฐบาลที่มีอยู่ในปัจจุบันทั้งระดับชาติและระดับปฏิบัติการตามข้อเสนอของคณะกรรมการต่อต้านการทุจริตแห่งชาติด้วย เช่น ศูนย์อำนวยการต่อต้านการทุจริตแห่งชาติ ศูนย์ปฏิบัติการต่อต้านการทุจริต คณะกรรมการติดตามและตรวจสอบการใช้จ่ายงบประมาณภาครัฐ เป็นต้น และให้ดำเนินการต่อไปได้

จึงกราบเรียนมาเพื่อโปรดทราบ ทั้งนี้ สำนักเลขาธิการคณะรัฐมนตรีได้แจ้งให้รองนายกรัฐมนตรีรัฐมนตรีประจำสำนักนายกรัฐมนตรี กระทรวง กรม และเลขาธิการคณะรักษาความสงบแห่งชาติ รวมทั้งผู้ที่เกี่ยวข้องตามบัญชีแนบท้ายทราบด้วยแล้ว

ขอแสดงความนับถืออย่างยิ่ง

(นายธีระพงษ์ วงศ์ศิวะวิลาส)
รองเลขาธิการคณะรัฐมนตรี ปฏิบัติราชการแทน
เลขาธิการคณะรัฐมนตรี

เรียน เลขาธิการคณะกรรมการ ป.ป.ช.
- พิจารณาดำเนินการในส่วนที่เกี่ยวข้อง

พลตำรวจเอก
(วัชรพล ประสารราชกิจ)
ประธานกรรมการ ป.ป.ช.
๑๘ ต.ค. ๒๕๕๙

เรียน ยุทธศาสตร์
พิจารณาดำเนินการ
ในส่วนที่เกี่ยวข้องต่อไป

(นายสรรเสริญ พลเจียก)
เลขาธิการคณะกรรมการ ป.ป.ช.
๑๘ ต.ค. ๒๕๕๙

สำนักพัฒนายุทธศาสตร์และติดตามนโยบายพิเศษ
โทร. ๐ ๒๒๘๐ ๙๐๐๐ ต่อ ๓๒๕ (วรรณี) ๔๔๔ (ชัยพล)
โทรสาร ๐ ๒๒๘๐ ๑๔๔๖ www.soc.go.th (กมลชนก)

ณัฐสิณี

บัญชีสำเนาหนังสือที่ส่งมาด้วย

เรื่อง ยุทธศาสตร์ชาติว่าด้วยการป้องกันและปราบปรามการทุจริต ระยะที่ ๓ (พ.ศ. ๒๕๖๐ - ๒๕๖๔)

๑. สำเนาหนังสือกระทรวงการคลัง ด่วนที่สุด ที่ กค ๐๒๑๑/๑๙๓๖๒
ลงวันที่ ๑๐ ตุลาคม ๒๕๕๙
๒. สำเนาหนังสือกระทรวงยุติธรรม ด่วนที่สุด ที่ ยธ ๐๒๐๐๘.๒/๗๔๓๙
ลงวันที่ ๗ ตุลาคม ๒๕๕๙
๓. สำเนาหนังสือสำนักงานปลัดสำนักนายกรัฐมนตรี ด่วนที่สุด ที่ นร ๐๑๒๐/๘๒๘๙
ลงวันที่ ๓ ตุลาคม ๒๕๕๙
๔. สำเนาหนังสือสำนักงบประมาณ ด่วนที่สุด ที่ นร ๐๗๒๗/๑๙
ลงวันที่ ๗ ตุลาคม ๒๕๕๙
๕. สำเนาหนังสือสำนักงานคณะกรรมการพัฒนาการเศรษฐกิจและสังคมแห่งชาติ
ด่วนที่สุด ที่ นร ๑๑๑๖/๕๙๖๑ ลงวันที่ ๔ ตุลาคม ๒๕๕๙
๖. สำเนาหนังสือสำนักงานคณะกรรมการกฤษฎีกา ด่วนที่สุด ที่ นร ๐๙๐๔/๒๘๓
ลงวันที่ ๑๐ ตุลาคม ๒๕๕๙
๗. สำเนาหนังสือสำนักงาน ก.พ. ด่วนที่สุด ที่ นร ๑๐๑๙/๓๓๓
ลงวันที่ ๕ ตุลาคม ๒๕๕๙
๘. สำเนาหนังสือสำนักงาน ป.ป.ท. ที่ ปท ๐๐๐๕/๘๙๖
ลงวันที่ ๔ ตุลาคม ๒๕๕๙
๙. สำเนาหนังสือสำนักงาน ป.ป.ท. ด่วนที่สุด ที่ ปท ๐๐๐๕/๙๓๐
ลงวันที่ ๑๐ ตุลาคม ๒๕๕๙
๑๐. สำเนาหนังสือคณะกรรมการต่อต้านการทุจริตแห่งชาติ ด่วนที่สุด ที่ คสช (คตร)/๘๐
ลงวันที่ ๑๐ ตุลาคม ๒๕๕๙

บัญชีรายชื่อผู้ที่เกี่ยวข้องซึ่งได้แจ้งเรื่อง ยุทธศาสตร์ชาติว่าด้วยการป้องกันและปราบปรามการทุจริต ระยะที่ ๓ (พ.ศ. ๒๕๖๐ - ๒๕๖๔) ให้ทราบ ดังนี้

---

๑. รัฐมนตรีว่าการกระทรวงการคลัง
๒. รัฐมนตรีว่าการกระทรวงการต่างประเทศ
๓. รัฐมนตรีว่าการกระทรวงมหาดไทย
๔. รัฐมนตรีว่าการกระทรวงยุติธรรม
๕. รัฐมนตรีว่าการกระทรวงศึกษาธิการ
๖. ปลัดสำนักนายกรัฐมนตรี
๗. ผู้อำนวยการสำนักงบประมาณ
๘. เลขาธิการคณะกรรมการพัฒนาการเศรษฐกิจและสังคมแห่งชาติ
๙. เลขาธิการคณะกรรมการกฤษฎีกา
๑๐. เลขาธิการ ก.พ.
๑๑. เลขาธิการ ก.พ.ร.
๑๒. เลขาธิการคณะกรรมการป้องกันและปราบปรามการทุจริตในภาครัฐ
๑๓. ประธานกรรมการติดตามและตรวจสอบการใช้จ่ายงบประมาณภาครัฐ กรรมการและเลขานุการคณะกรรมการต่อต้านการทุจริตแห่งชาติ

ด่วนที่สุด

ที่ กค ๐๒๑๙/๑๙๑๒



กระทรวงการคลัง
ถนนพระรามที่ ๖ กทม. ๑๐๔๐๐

๑๐ ตุลาคม ๒๕๕๙

เรื่อง ยุทธศาสตร์ชาติว่าด้วยการป้องกันและปราบปรามการทุจริต ระยะที่ ๓ (พ.ศ. ๒๕๖๐ - ๒๕๖๔)

เรียน เลขาธิการคณะรัฐมนตรี

อ้างถึง หนังสือสำนักเลขาธิการคณะรัฐมนตรี ด่วนที่สุด ที่ นร ๐๕๐๖/ว(ล) ๓๖๓๑๐ ฉบับลงวันที่ ๒๘ กันยายน ๒๕๕๙

ตามหนังสือที่อ้างถึง สำนักเลขาธิการคณะรัฐมนตรีได้แจ้งว่า สำนักงาน ป.ป.ช. ได้เสนอ เรื่อง ยุทธศาสตร์ชาติว่าด้วยการป้องกันและปราบปรามการทุจริต ระยะที่ ๓ (พ.ศ. ๒๕๖๐ - ๒๕๖๔) ไปเพื่อดำเนินการ และขอให้กระทรวงการคลังเสนอความเห็นในส่วนที่เกี่ยวข้องเพื่อประกอบการพิจารณาของคณะรัฐมนตรีความละเอียดแจ้งแล้ว นั้น

กระทรวงการคลังพิจารณาแล้ว เห็นชอบตามยุทธศาสตร์ชาติว่าด้วยการป้องกันและปราบปรามการทุจริต ระยะที่ ๓ (พ.ศ. ๒๕๖๐ - ๒๕๖๔) ที่สำนักงาน ป.ป.ช.เสนอ เพื่อให้การขับเคลื่อนยุทธศาสตร์ชาติว่าด้วยการป้องกันและปราบปรามการทุจริต ระยะที่ ๓ (พ.ศ. ๒๕๖๐ - ๒๕๖๔) ไปสู่การปฏิบัติอย่างเป็นรูปธรรมและเกิดผลสัมฤทธิ์ รวมทั้งให้หน่วยงานในสังกัดใช้เป็นกรอบแนวทางในการดำเนินงานด้านการป้องกันและปราบปรามการทุจริตต่อไป

จึงเรียนมาเพื่อโปรดดำเนินการต่อไป

ขอแสดงความนับถือ

(นายวิสุทธิ์ ศรีสุพรรณ)
รัฐมนตรีช่วยว่าการฯ รักษาราชการแทน
รัฐมนตรีว่าการกระทรวงการคลัง

ศูนย์ปฏิบัติการต่อต้านการทุจริต (ศปท.)
สำนักงานปลัดกระทรวงการคลัง
โทร. ๐ ๒๒๗๓ ๙๐๒๑ ต่อ ๒๖๒๗-๓๙
โทรสาร ๐ ๒๖๓๘ ๓๓๖๗

สำเนาถูกต้อง

(จำเอกชัยพล ภู่ต้องลม)
นักวิเคราะห์นโยบายและแผนชำนาญการพิเศษ

ด่วนที่สุด
ที่ ยธ ๐๒๐๐๘.๒/ ๗๔๓๙



กระทรวงยุติธรรม
ศูนย์ราชการเฉลิมพระเกียรติฯ
อาคารราชบุรีดิเรกฤทธิ์ ชั้น ๘
ถนนแจ้งวัฒนะ แขวงทุ่งสองห้อง เขตหลักสี่
กรุงเทพมหานคร ๑๐๒๑๐

๗ ตุลาคม ๒๕๕๙

เรื่อง ยุทธศาสตร์ชาติว่าด้วยการป้องกันและปราบปรามการทุจริต ระยะที่ ๓ (พ.ศ. ๒๕๖๐ - ๒๕๖๔)

เรียน เลขาธิการคณะรัฐมนตรี

อ้างถึง หนังสือสำนักเลขาธิการคณะรัฐมนตรี ด่วนที่สุด ที่ นร ๐๕๐๖/ว(ล) ๓๖๓๓๐ ลงวันที่ ๒๘ กันยายน ๒๕๕๙

ตามหนังสือที่อ้างถึง สำนักเลขาธิการคณะรัฐมนตรี ขอให้กระทรวงยุติธรรมพิจารณาให้ความเห็นเรื่องยุทธศาสตร์ชาติว่าด้วยการป้องกันและปราบปรามการทุจริต ระยะที่ ๓ (พ.ศ. ๒๕๖๐ - ๒๕๖๔) เพื่อประกอบการพิจารณาของคณะรัฐมนตรี ความละเอียดแจ้งแล้ว นั้น

ในการนี้ กระทรวงยุติธรรม พิจารณาแล้วเห็นว่ายุทธศาสตร์ชาติว่าด้วยการป้องกันและปราบปรามการทุจริต ระยะที่ ๓ (พ.ศ. ๒๕๖๐ - ๒๕๖๔) เป็นการกำหนดกลไกในการขับเคลื่อนการป้องกันและปราบปรามการทุจริตในระดับชาติ และเป็นการกำหนดกลไกให้หน่วยงานภาครัฐ แปลงแนวทางและมาตรการตามยุทธศาสตร์ชาติว่าด้วยการป้องกันและปราบปรามการทุจริต ระยะที่ ๓ (พ.ศ. ๒๕๖๐ - ๒๕๖๔) สู่การปฏิบัติ โดยให้กำหนดไว้ในแผนปฏิบัติราชการ ๔ ปี และแผนปฏิบัติราชการประจำปี และสนับสนุนงบประมาณตามแผนบูรณาการป้องกัน ปราบปรามการทุจริตและประพฤติมิชอบ โดยให้เริ่มดำเนินการตั้งแต่ปีงบประมาณ พ.ศ. ๒๕๖๐ ซึ่งกระทรวงยุติธรรมให้ความเห็นชอบต่อยุทธศาสตร์ชาติว่าด้วยการป้องกันและปราบปรามการทุจริต ระยะที่ ๓ (พ.ศ. ๒๕๖๐ - ๒๕๖๔) อันจะเป็นประโยชน์ต่อการป้องกันและปราบปรามการทุจริตและการรักษาผลประโยชน์แห่งรัฐต่อไป

จึงเรียนมาเพื่อโปรดเสนอคณะรัฐมนตรีพิจารณาต่อไป

ขอแสดงความนับถือ

พลเอก
(ไพบูลย์ คุ้มฉายา)
รัฐมนตรีว่าการกระทรวงยุติธรรม

สำนักงานปลัดกระทรวงยุติธรรม
สำนักนโยบายและยุทธศาสตร์
โทร. ๐ ๒๑๔๑ ๕๓๓๗
โทรสาร ๐ ๒๑๔๓ ๘๒๗๐

สำเนาถูกต้อง
(จ่าเอกชัยพล ภูค้อาสม)
นักวิเคราะห์นโยบายและแผนชำนาญการพิเศษ

ด่วนที่สุด

ที่ นร ๐๑๒๐/๘๒๘๙



สำนักงานปลัดสำนักนายกรัฐมนตรี
ทำเนียบรัฐบาล กรุงเทพมหานคร ๑๐๓๐๐

๓ ตุลาคม ๒๕๕๙

เรื่อง ยุทธศาสตร์ชาติว่าด้วยการป้องกันและปราบปรามการทุจริต ระยะที่ ๓ (พ.ศ. ๒๕๖๐ - ๒๕๖๔)

เรียน เลขาธิการคณะรัฐมนตรี

อ้างถึง หนังสือสำนักเลขาธิการคณะรัฐมนตรี ด่วนที่สุด ที่ นร ๐๕๐๖/ว(ล) ๓๖๓๑๐ ลงวันที่ ๒๘ กันยายน ๒๕๕๙

ตามหนังสือที่อ้างถึง ได้ประสานกรณีสำนักงาน ป.ป.ช. เสนอเรื่อง ยุทธศาสตร์ชาติว่าด้วยการป้องกันและปราบปรามการทุจริต ระยะที่ ๓ (พ.ศ. ๒๕๖๐ - ๒๕๖๔) และขอให้เสนอความเห็นในส่วนที่เกี่ยวข้อง เพื่อประกอบการพิจารณาของคณะรัฐมนตรีโดยด่วน ความแจ้งอยู่แล้ว นั้น

สำนักงานปลัดสำนักนายกรัฐมนตรี พิจารณาแล้วเห็นด้วยกับร่างยุทธศาสตร์ชาติดังกล่าว ซึ่งจะเป็นกรอบแนวทางสำคัญในการป้องกันและปราบปรามการทุจริต ที่หน่วยงานภาครัฐจะนำไปสู่การปฏิบัติอย่างเป็นรูปธรรม

จึงเรียนมาเพื่อโปรดพิจารณาดำเนินการต่อไป

ขอแสดงความนับถือ

(นายจิรชัย มูลทองโร่ย)
ปลัดสำนักนายกรัฐมนตรี

ศูนย์ปฏิบัติการต่อต้านการทุจริต
โทร. ๐ ๒๒๘๓ ๕๙๒๓
โทรสาร ๐ ๒๒๘๓ ๕๙๒๙

สำเนาถูกต้อง

(ว่าที่ร้อยตรีชัยพล ภู่ต้องลม)
นักวิเคราะห์นโยบายและแผนชำนาญการพิเศษ

ด่วนที่สุด
ที่ นร ๐๗๒๗/๑๙

สำนักงบประมาณ
ถนนพระรามที่ ๖ กรุงเทพฯ ๑๐๔๐๐

๗ ตุลาคม ๒๕๕๙

เรื่อง ยุทธศาสตร์ชาติว่าด้วยการป้องกันและปราบปรามการทุจริต ระยะที่ ๓ (พ.ศ. ๒๕๖๐ - ๒๕๖๔)

เรียน เลขาธิการคณะรัฐมนตรี

อ้างถึง หนังสือสำนักเลขาธิการคณะรัฐมนตรี ด่วนที่สุด ที่ นร ๐๕๐๖/ว(ล) ๓๖๓๓๐ ลงวันที่ ๒๘ กันยายน ๒๕๕๙

ตามหนังสือที่อ้างถึง สำนักเลขาธิการคณะรัฐมนตรีขอให้สำนักงบประมาณเสนอความเห็นในส่วนที่เกี่ยวข้องเพื่อประกอบการพิจารณาของคณะรัฐมนตรี กรณีสำนักงาน ป.ป.ช. เสนอ เรื่อง ยุทธศาสตร์ชาติว่าด้วยการป้องกันและปราบปรามการทุจริต ระยะที่ ๓ (พ.ศ. ๒๕๖๐ - ๒๕๖๔) เพื่อคณะรัฐมนตรีพิจารณา ดังนี้

๑. เห็นชอบร่างยุทธศาสตร์ชาติว่าด้วยการป้องกันและปราบปรามการทุจริต ระยะที่ ๓ (พ.ศ. ๒๕๖๐ - ๒๕๖๔)

๒. เห็นชอบให้หน่วยงานภาครัฐ แปลงแนวทางและมาตรการตามยุทธศาสตร์ชาติว่าด้วยการป้องกันและปราบปรามการทุจริต ระยะที่ ๓ (พ.ศ. ๒๕๖๐ - ๒๕๖๔) สู่การปฏิบัติ โดยกำหนดไว้ในแผนปฏิบัติราชการ ๕ ปี และแผนปฏิบัติราชการประจำปี และสนับสนุนงบประมาณตามแผนงานบูรณาการป้องกัน ปราบปรามการทุจริตและประพฤติมิชอบ โดยให้เริ่มดำเนินการตั้งแต่ปีงบประมาณ พ.ศ. ๒๕๖๐ เป็นต้นไป

๓. พิจารณากลไกการดำเนินงานตามร่างยุทธศาสตร์ชาติว่าด้วยการป้องกันและปราบปรามการทุจริต ระยะที่ ๓ (พ.ศ. ๒๕๖๐ - ๒๕๖๔)

ความละเอียดแจ้งแล้ว นั้น

สำนักงบประมาณพิจารณาแล้วขอเรียนว่า ยุทธศาสตร์ชาติว่าด้วยการป้องกันและปราบปรามการทุจริต ระยะที่ ๓ (พ.ศ. ๒๕๖๐ - ๒๕๖๔) เป็นการปฏิรูปกระบวนการป้องกันและปราบปรามการทุจริตที่มุ่งสู่กระบวนการทำงานแบบบูรณาการทั้งระบบ เพื่อให้เห็นถึงความจริงจังและจริงใจ ที่จะให้ทุกภาคส่วนในสังคมได้เข้ามามีส่วนร่วมในการแก้ไขปัญหาการทุจริตให้บรรเทาเบาบางลงหรือหมดสิ้นไปในอนาคต รวมถึงการสร้างให้เกิดความโปร่งใสในการตรวจสอบการปฏิบัติงานของภาครัฐ เพื่อให้การดำเนินงานสามารถบรรลุเป้าหมายและวัตถุประสงค์ที่วางไว้ ตลอดจนการจัดทำแนวทางในการผลักดันให้หน่วยงานหรือองค์กรต่าง ๆ ได้นำเอายุทธศาสตร์ชาติฯ ไปปรับใช้เป็นแผนงาน/กิจกรรม/โครงการป้องกันและแก้ไขปัญหาการทุจริต

/ให้มีประสิทธิภาพ...

ให้มีประสิทธิภาพและประสิทธิผล โดยผ่านกลไกของคณะกรรมการระดับนโยบายและปฏิบัติการ คณะกรรมการระดับสนับสนุนการดำเนินงาน และคณะอนุกรรมการติดตามและประเมินผล เพื่อผลักดันให้ประเทศไทยมีภาพลักษณ์ความโปร่งใสในอันดับที่ดีขึ้น โดยให้มีค่าดัชนีการรับรู้การทุจริตสูงกว่าร้อยละ ๕๐ และเป็นที่ยอมรับทั้งในและต่างประเทศ จึงเห็นสมควรที่คณะรัฐมนตรีจะพิจารณาให้ความเห็นชอบในหลักการยุทธศาสตร์ชาติว่าด้วยการป้องกันและปราบปรามการทุจริต ระยะที่ ๓ (พ.ศ. ๒๕๖๐ - ๒๕๖๔)

อนึ่ง การกำหนดแผนปฏิบัติราชการ ๔ ปี และแผนปฏิบัติราชการประจำปี เห็นควรให้หน่วยงานที่เกี่ยวข้องดำเนินการให้สอดคล้องและเชื่อมโยงกับกลยุทธ์และยุทธศาสตร์ที่กำหนดไว้ เพื่อให้บรรลุวัตถุประสงค์ตามเป้าประสงค์เชิงยุทธศาสตร์ และตัวชี้วัดระดับยุทธศาสตร์อย่างเป็นรูปธรรมด้วย สำหรับงบประมาณในการดำเนินการตามแผนยุทธศาสตร์ฯ นั้น เห็นสมควรให้หน่วยงานที่เกี่ยวข้องปรับแผนการปฏิบัติงานและแผนการใช้จ่ายงบประมาณ ประจำปีงบประมาณ พ.ศ. ๒๕๖๐ ให้สอดคล้องกับยุทธศาสตร์ชาติว่าด้วยการป้องกันและปราบปรามการทุจริต ระยะที่ ๓ (พ.ศ. ๒๕๖๐ - ๒๕๖๔) และจัดทำงบประมาณในลักษณะบูรณาการเชิงยุทธศาสตร์เพื่อเสนอขอตั้งงบประมาณรายจ่ายประจำปีต่อ ๆ ไป ตามความจำเป็นและเหมาะสม โดยคำนึงถึงความประหยัด คุ้มค่า และประโยชน์ที่ทางราชการจะได้รับเป็นสำคัญด้วย

จึงเรียนมาเพื่อโปรดนำเสนอความเห็นประกอบการพิจารณาของคณะรัฐมนตรีต่อไป

ขอแสดงความนับถือ

(นายสมศักดิ์ โชติรัตนะศิริ)
ผู้อำนวยการสำนักงบประมาณ

กองจัดทำงบประมาณองค์การบริหารรูปแบบพิเศษและรัฐวิสาหกิจ
โทร. ๐ ๒๒๖๕ ๒๑๐๘
โทรสาร ๐ ๒๒๗๓ ๙๙๑๔

สำเนาถูกต้อง

(จำเอกชัยพล ภู่ต้องสม)
นักวิเคราะห์นโยบายและแผนชำนาญการพิเศษ

ด่วนที่สุด

ที่ นร ๑๑๑๖/๔๕๖๑



สำนักงานคณะกรรมการ
พัฒนาการเศรษฐกิจและสังคมแห่งชาติ
๙๖๒ ถนนกรุงเกษม กรุงเทพฯ ๑๐๑๐๐

๕ ตุลาคม ๒๕๕๙

เรื่อง ยุทธศาสตร์ชาติว่าด้วยการป้องกันและปราบปรามการทุจริต ระยะที่ ๓ (พ.ศ. ๒๕๖๐ – ๒๕๖๔)

เรียน เลขาธิการคณะรัฐมนตรี

อ้างถึง หนังสือสำนักเลขาธิการคณะรัฐมนตรี ด่วนที่สุด นร ๐๕๐๓/ว(ล) ๓๖๓๓๐ ลงวันที่ ๒๘ กันยายน ๒๕๕๙

ตามที่ สำนักเลขาธิการคณะรัฐมนตรี ขอให้สำนักงานคณะกรรมการพัฒนาการเศรษฐกิจและสังคมแห่งชาติเสนอความเห็นในส่วนที่เกี่ยวข้องเพื่อประกอบการพิจารณาของคณะรัฐมนตรี เรื่อง ยุทธศาสตร์ชาติว่าด้วยการป้องกันและปราบปรามการทุจริต ระยะที่ ๓ (พ.ศ. ๒๕๖๐ – ๒๕๖๔) ของสำนักงาน ป.ป.ช. ความละเอียดแจ้งแล้ว นั้น

สำนักงานฯ พิจารณาแล้วมีความเห็นต่อข้อเสนอของ สำนักงาน ป.ป.ช. เรื่อง ยุทธศาสตร์ชาติว่าด้วยการป้องกันและปราบปรามการทุจริต ระยะที่ ๓ (พ.ศ. ๒๕๖๐ – ๒๕๖๔) ดังนี้

๑. เห็นชอบกับร่างยุทธศาสตร์ชาติว่าด้วยการป้องกันและปราบปรามการทุจริต ระยะที่ ๓ (พ.ศ. ๒๕๖๐ – ๒๕๖๔) และการให้หน่วยงานภาครัฐแปลงแนวทางและมาตรการตามยุทธศาสตร์ชาติว่าด้วยการป้องกันและปราบปรามการทุจริต ระยะที่ ๓ (พ.ศ. ๒๕๖๐ – ๒๕๖๔) สู่การปฏิบัติ เนื่องจากมีความสอดคล้องกับกรอบยุทธศาสตร์ชาติระยะ ๒๐ ปี (พ.ศ. ๒๕๕๘ – ๒๕๗๗) และแผนพัฒนาเศรษฐกิจและสังคมแห่งชาติ ฉบับที่ ๑๒ (พ.ศ. ๒๕๖๐ – ๒๕๖๔) ตลอดจนกระบวนการจัดทำยุทธศาสตร์ชาติดังกล่าวได้ผ่านการฟังความคิดเห็นจากภาคส่วนต่างๆ ทั้งหน่วยงานภาครัฐ เอกชน สถาบันการศึกษา เครือข่ายภาคประชาชน สื่อมวลชน และภาคีอื่นๆ ที่เกี่ยวข้องเป็นที่เรียบร้อยแล้ว

๒. สำนักงานคณะกรรมการป้องกันและปราบปราบการทุจริตแห่งชาติ ควรให้ความสำคัญกับการขับเคลื่อนแผนยุทธศาสตร์ชาติฯ โดยการใช้กลไกการดำเนินการตามร่างยุทธศาสตร์ชาติฯ ทั้งในระดับคณะกรรมการระดับนโยบายและปฏิบัติการ (Policy Integration) คณะกรรมการระดับสนับสนุนการดำเนินงาน (Support) และคณะอนุกรรมการติดตามและประเมินผลการดำเนินงานตามยุทธศาสตร์ชาติว่าด้วยการป้องกันและปราบปรามการทุจริต ระยะที่ ๓ และการจัดสรรงบประมาณแบบบูรณาการป้องกัน ปราบปรามการทุจริตและประพฤติมิชอบให้เกิดประสิทธิภาพอย่างเป็นรูปธรรม เพื่อให้ยุทธศาสตร์ฯ ซึ่งมีความเชื่อมโยงกับแผนพัฒนาฯ ฉบับที่ ๑๒ สามารถบรรลุวัตถุประสงค์และเป้าหมายที่วางไว้ โดยเฉพาะการให้ความสำคัญกับการมีส่วนร่วมของประชาชน หน่วยงาน และองค์กรต่างๆ ทุกภาคส่วน ทั้งในประเทศ และเครือข่ายระหว่างประเทศที่สามารถนำผลการพัฒนาดัชนีการรับรู้การทุจริต (CPI) มาประยุกต์ใช้กับประเทศไทยได้ต่อไป

จึงเรียนมาเพื่อโปรดพิจารณาดำเนินการต่อไป

ขอแสดงความนับถือ

(นายปรเมธี วิมลศิริ)
เลขาธิการคณะกรรมการพัฒนาการเศรษฐกิจและสังคมแห่งชาติ

กลุ่มพัฒนาระบบบริหาร
โทร ๐ ๒๒๘๐ ๔๐๘๕ ต่อ ๓๓๐๑
โทรสาร ๐ ๒๒๘๒ ๑๔๗๕
E-mail Sawanee@nesdb.go.th

สำเนาถูกต้อง

(จำเอกชัยหล ภู่ต้องลม)
นักวิเคราะห์นโยบายและแผนชำนาญการพิเศษ

ด่วนที่สุด

ที่ นร ๐๔๐๔/๒๔๙



สำนักงานคณะกรรมการกฤษฎีกา
๓ ถนนพระอาทิตย์ เขตพระนคร
กรุงเทพฯ ๑๐๒๐๐

๑๐ ตุลาคม ๒๕๕๙

เรื่อง ยุทธศาสตร์ชาติว่าด้วยการป้องกันและปราบปรามการทุจริต ระยะที่ ๓ (พ.ศ. ๒๕๖๐ – ๒๕๖๔)

เรียน เลขาธิการคณะรัฐมนตรี

อ้างถึง หนังสือสำนักเลขาธิการคณะรัฐมนตรี ด่วนที่สุด ที่ นร ๐๕๐๖/ว(ล) ๓๖๓๓๐ ลงวันที่ ๒๘ กันยายน ๒๕๕๙

ตามหนังสือที่อ้างถึง สำนักเลขาธิการคณะรัฐมนตรีขอให้สำนักงานคณะกรรมการกฤษฎีกาเสนอความเห็นเกี่ยวกับยุทธศาสตร์ชาติว่าด้วยการป้องกันและปราบปรามการทุจริต ระยะที่ ๓ (พ.ศ. ๒๕๖๐ - ๒๕๖๔) ที่สำนักงาน ป.ป.ช. เสนอ เพื่อประกอบการพิจารณาของคณะรัฐมนตรี ความละเอียดทราบแล้ว นั้น

สำนักงานคณะกรรมการกฤษฎีกาพิจารณาแล้ว เห็นว่า โดยที่ร่างยุทธศาสตร์ชาติว่าด้วยการป้องกันและปราบปรามการทุจริต ระยะที่ ๓ (พ.ศ. ๒๕๖๐ – ๒๕๖๔) ที่สำนักงาน ป.ป.ช. เสนอเป็นการดำเนินการต่อเนื่องจากยุทธศาสตร์ชาติว่าด้วยการป้องกันและปราบปรามการทุจริต ระยะที่ ๑ (พ.ศ. ๒๕๕๑ – ๒๕๕๕) และระยะที่ ๒ (พ.ศ. ๒๕๕๖ – ๒๕๖๐) ซึ่งคณะรัฐมนตรีได้มีมติเมื่อวันที่ ๖ พฤษภาคม ๒๕๕๑ และวันที่ ๒๔ กุมภาพันธ์ ๒๕๕๘ ตามลำดับ เห็นชอบให้หน่วยงานภาครัฐแปลงแนวทางและมาตรการตามยุทธศาสตร์ว่าด้วยการป้องกันและปราบปรามการทุจริต ระยะที่ ๑ และระยะที่ ๒ ดังกล่าว ไปสู่การปฏิบัติ ดังนั้น เพื่อให้การดำเนินการตามยุทธศาสตร์ชาติว่าด้วยการป้องกันและปราบปรามการทุจริตของประเทศเป็นไปอย่างต่อเนื่อง ประกอบกับประเด็นเรื่องการป้องกันและปราบปรามการทุจริตเป็นประเด็นที่สอดคล้องกับนโยบายการบริหารราชการแผ่นดินของรัฐบาลชุดปัจจุบัน ตามที่ปรากฏในคำแถลงนโยบายของคณะรัฐมนตรี (การส่งเสริมการบริหารราชการแผ่นดินที่มีธรรมาภิบาลและการป้องกันปราบปรามการทุจริตและประพฤติมิชอบในภาครัฐ) จึงเห็นควรที่คณะรัฐมนตรีจะให้ความเห็นชอบตามที่สำนักงาน ป.ป.ช. เสนอ

จึงเรียนมาเพื่อโปรดพิจารณาดำเนินการต่อไป

ขอแสดงความนับถือ

(นายดิสทัต โหตระกิตย์)
เลขาธิการคณะกรรมการกฤษฎีกา

กองกฎหมายการบริหารราชการแผ่นดิน
ฝ่ายกฎหมายการเมืองการปกครอง
โทร. ๐ ๒๒๒๒ ๐๒๐๖-๙ ต่อ ๑๓๐๐ (นางสาวศรีรัตน์ฯ)
โทรสาร ๐ ๒๒๒๖ ๕๑๕๘
www.krisdika.go.th
www.lawreform.go.th

สำเนาถูกต้อง

(จำนอกชัยพล ภูผ้องสม)
นักวิเคราะห์นโยบายและแผนชำนาญการพิเศษ

ด่วนที่สุด

ที่ นร ๑๐๑๙/๓๓๓



สำนักงาน ก.พ.
ถนนติวานนท์ จังหวัดนนทบุรี ๑๑๐๐๐

๕ ตุลาคม ๒๕๕๙

เรื่อง ยุทธศาสตร์ชาติว่าด้วยการป้องกันและปราบปรามการทุจริต ระยะที่ ๓ (พ.ศ. ๒๕๖๐ – ๒๕๖๔)

เรียน เลขาธิการคณะรัฐมนตรี

อ้างถึง หนังสือสำนักเลขาธิการคณะรัฐมนตรี ด่วนที่สุด ที่ นร ๐๕๐๖/ว(ล) ๓๖๓๑๐ ลงวันที่ ๒๘ กันยายน ๒๕๕๙

ตามที่สำนักเลขาธิการคณะรัฐมนตรี ขอให้สำนักงาน ก.พ. เสนอความเห็นในส่วนที่เกี่ยวข้อง เพื่อประกอบการพิจารณาของคณะรัฐมนตรี เรื่อง ยุทธศาสตร์ชาติว่าด้วยการป้องกันและปราบปรามการทุจริต ระยะที่ ๓ (พ.ศ. ๒๕๖๐ – ๒๕๖๔) ความละเอียดแจ้งแล้ว นั้น

สำนักงาน ก.พ. พิจารณาแล้ว เห็นด้วยกับร่างยุทธศาสตร์ชาติว่าด้วยการป้องกันและปราบปรามการทุจริต ระยะที่ ๓ (พ.ศ. ๒๕๖๐ – ๒๕๖๔) และกลไกการดำเนินงานที่ให้ความความสำคัญกับการมีส่วนร่วมของประชาชน หน่วยงานและองค์กรต่าง ๆ จากทุกภาคส่วนในการขับเคลื่อนงานตามยุทธศาสตร์ชาติว่าด้วยการป้องกันและปราบปรามการทุจริตฯ รวมถึงการจัดกระบวนการดำเนินงานที่เป็นระบบและมีความต่อเนื่องตั้งแต่ระดับนโยบายจนถึงระดับปฏิบัติ โดยมีการบูรณาการงานและประสานความร่วมมือระหว่างคณะกรรมการชุดต่าง ๆ เพื่อให้การทำงานสอดคล้องกับประเด็นยุทธศาสตร์และความสำคัญเร่งด่วนของสภาพปัญหาในแต่ละพื้นที่ ตลอดจนการวางกลไกการติดตามและประเมินผลการดำเนินงานที่มีความชัดเจนและเป็นรูปธรรม ซึ่งจะทำให้การขับเคลื่อนงานด้านการป้องกันและปราบปรามการทุจริตบรรลุตามวิสัยทัศน์ที่กำหนดได้อย่างมีประสิทธิภาพ ประสิทธิผล

จึงเรียนมาเพื่อโปรดพิจารณาดำเนินการต่อไป

ขอแสดงความนับถือ

(นางเมธินี เทพมณี)
เลขาธิการ ก.พ.

ศูนย์ส่งเสริมจริยธรรม
โทร ๐ ๒๕๔๗ ๒๐๑๕
โทรสาร ๐ ๒๕๔๗ ๑๗๒๗

สำเนาถูกต้อง

(จำเอกชัยพล ภูค้องลม)
นักวิเคราะห์นโยบายและแผนชำนาญการพิเศษ



ที่ ปท ๐๐๐๕/ ๘๙๖

สำนักงาน ป.ป.ท.
อาคารซอฟต์แวร์ปาร์ค ถนนแจ้งวัฒนะ
อำเภอปากเกร็ด จังหวัดนนทบุรี ๑๑๑๒๐

๔ ตุลาคม ๒๕๕๙

เรื่อง ยุทธศาสตร์ชาติว่าด้วยการป้องกันและปราบปรามการทุจริต ระยะที่ ๓ (พ.ศ. ๒๕๖๐ – ๒๕๖๔)

เรียน เลขาธิการคณะรัฐมนตรี

อ้างถึง หนังสือสำนักเลขาธิการคณะรัฐมนตรี ด่วนที่สุด ที่ ๐๕๐๖/ว(ล) ๓๖๓๑๐ ลงวันที่ ๒๘ กันยายน ๒๕๕๙

ตามหนังสืออ้างถึงสำนักเลขาธิการคณะรัฐมนตรี ขอให้สำนักงานคณะกรรมการป้องกันและปราบปรามการทุจริตในภาครัฐ (สำนักงาน ป.ป.ท.) เสนอความเห็นในส่วนที่เกี่ยวข้องเพื่อประกอบการพิจารณาของคณะรัฐมนตรีโดยด่วนความละเอียดแจ้งแล้ว นั้น

ในการนี้ สำนักงาน ป.ป.ท. พิจารณาแล้ว ขอเสนอความเห็นประกอบการพิจารณาของคณะรัฐมนตรี ดังนี้

๑. เห็นชอบยุทธศาสตร์ชาติว่าด้วยการป้องกันและปราบปรามการทุจริต ระยะที่ ๓ (พ.ศ.๒๕๖๐ – ๒๕๖๔) เพื่อใช้เป็นกรอบแนวทางด้านการป้องกันและปราบปรามการทุจริตร่วมกับภาคีเครือข่ายทุกภาคส่วน

๒. เห็นชอบให้หน่วยงานภาครัฐ ซึ่งรวมทั้ง รัฐวิสาหกิจ องค์การมหาชน ปรับแนวทางและมาตรการตามยุทธศาสตร์ชาติว่าด้วยการป้องกันและปราบปรามการทุจริต ระยะที่ ๓ (พ.ศ.๒๕๖๐ – ๒๕๖๔) สู่การปฏิบัติ โดยกำหนดไว้ในแผนปฏิบัติราชการ ๔ ปี และแผนปฏิบัติราชการประจำปี และสนับสนุนงบประมาณตามแผนงานบูรณาการป้องกัน ปราบปรามการทุจริตและประพฤติมิชอบ

๓. ด้านกลไกการดำเนินงานตามร่างยุทธศาสตร์ชาติว่าด้วยการป้องกันและปราบปรามการทุจริต ระยะที่ ๓ (พ.ศ.๒๕๖๐ – ๒๕๖๔) เห็นควรใช้กลไกศูนย์ปฏิบัติการต่อต้านการทุจริต (ศปท.) ๓๕ หน่วยงานร่วมขับเคลื่อนการดำเนินการของหน่วยงานภาครัฐ รัฐวิสาหกิจ องค์การมหาชน จังหวัดและองค์กรปกครองส่วนท้องถิ่น เพื่อนำยุทธศาสตร์ไปสู่การปฏิบัติอย่างมีประสิทธิภาพ

จึงเรียนมาเพื่อโปรดพิจารณา

ขอแสดงความนับถือ

(นายประยงค์ ปรียาจิตต์)
เลขาธิการคณะกรรมการป้องกันและปราบปรามการทุจริตในภาครัฐ

สำนักนโยบายและยุทธศาสตร์
โทร. ๐ ๒๕๐๒ ๖๖๗๐-๘๐ ต่อ ๑๕๑๑ – ๑๕๑๔
โทรสาร ๐ ๒๕๐๒ ๖๕๐๖
E-mail : policypacc@gmail.com

สำเนาถูกต้อง

(จ่าเอกชัยพล ภูต้องลม)
นักวิเคราะห์นโยบายและแผนชำนาญการพิเศษ

ด่วนที่สุด

ที่ ปท ๐๐๐๕/๙๓๐



สำนักงาน ป.ป.ท.
อาคารซอฟต์แวร์ปาร์ค ถนนแจ้งวัฒนะ
อำเภอปากเกร็ด จังหวัดนนทบุรี ๑๑๑๒๐

๑๐ ตุลาคม ๒๕๕๙

เรื่อง ยุทธศาสตร์ชาติว่าด้วยการป้องกันและปราบปรามการทุจริต ระยะที่ ๓ (พ.ศ. ๒๕๖๐ – ๒๕๖๔)

เรียน เลขาธิการคณะรัฐมนตรี

อ้างถึง หนังสือสำนักงาน ป.ป.ท. ด่วนที่สุด ที่ ๐๐๐๕/๘๙๖ ลงวันที่ ๔ ตุลาคม ๒๕๕๙

ตามหนังสืออ้างถึง สำนักงานคณะกรรมการป้องกันและปราบปรามการทุจริตในภาครัฐ (สำนักงาน ป.ป.ท.) ได้เสนอความเห็นในส่วนที่เกี่ยวข้องเพื่อประกอบการพิจารณาของคณะรัฐมนตรีแล้ว นั้น

ในการนี้ สำนักงาน ป.ป.ท. พิจารณาแล้ว เพื่อให้เป็นประโยชน์ในการขับเคลื่อนกลไกการดำเนินงานตามยุทธศาสตร์ชาติว่าด้วยการป้องกันและปราบปรามการทุจริต ระยะที่ ๓ ต่อไป เห็นควรเสนอคณะรัฐมนตรีเพิ่มเติมในส่วนของกลไกการขับเคลื่อนและการปฏิบัติให้ ศูนย์อำนวยการต่อต้านการทุจริตแห่งชาติ (ศอตช.) ประสานกับสำนักงาน ป.ป.ช. ใช้กลไกศูนย์อำนวยการต่อต้านการทุจริตแห่งชาติ (ศอตช.) และศูนย์ปฏิบัติการต่อต้านการทุจริต (ศปท.) ให้สอดคล้องกับแนวทางการดำเนินการของรัฐบาลแล้วเสนอคณะรัฐมนตรีพิจารณาอีกครั้งหนึ่ง

จึงเรียนมาเพื่อโปรดพิจารณา

ขอแสดงความนับถือ

(นายประยงค์ ปรียาจิตต์)
เลขาธิการคณะกรรมการป้องกันและปราบปรามการทุจริตในภาครัฐ

สำนักนโยบายและยุทธศาสตร์
โทร. ๐ ๒๕๐๒ ๖๖๗๐-๘๐ ต่อ ๑๕๑๑ – ๑๕๑๔
โทรสาร ๐ ๒๕๐๒ ๖๕๐๖
E-mail : policypacc@gmail.com

สำเนาถูกต้อง

(จ่าเอกชัยพล ภูต้องลม)
นักวิเคราะห์นโยบายและแผนชำนาญการพิเศษ

ด่วนที่สุด

ที่ คสช(คตช)/๘๐



คณะกรรมการต่อต้านการทุจริตแห่งชาติ
๗๘ ถนนราชดำเนินนอก แขวงวัดโสมนัส
เขตป้อมปราบศัตรูพ่าย
กรุงเทพมหานคร ๑๐๑๐๐

๑๐ ตุลาคม ๒๕๕๙

เรื่อง ยุทธศาสตร์ชาติว่าด้วยการป้องกันและปราบปรามการทุจริต ระยะที่ ๓

เรียน เลขาธิการคณะรัฐมนตรี

อ้างถึง หนังสือ สำนักเลขาธิการคณะรัฐมนตรี ด่วนที่สุด ที่ นร.๐๕๐๖/๓๖๓๑๑
ลงวันที่ ๒๘ กันยายน ๒๕๕๙

สิ่งที่ส่งมาด้วย ๑. ผังแสดงการเปรียบเทียบกลไกการดำเนินงานของสำนักงานคณะกรรมการป้องกันและปราบปรามการทุจริตแห่งชาติและผังแสดงการดำเนินงานของรัฐบาลในปัจจุบัน
๒. กลไกการดำเนินงานด้านการป้องกันและปราบปรามการทุจริต ตามข้อเสนอของคณะกรรมการต่อต้านการทุจริตแห่งชาติ

ตามที่ขอให้คณะกรรมการต่อต้านการทุจริตแห่งชาติ (คตช.) เสนอความเห็นในส่วนที่เกี่ยวข้องเพื่อประกอบการพิจารณาของคณะรัฐมนตรี ในการพิจารณาร่างยุทธศาสตร์ชาติว่าด้วยการป้องกันและปราบปรามการทุจริต ระยะที่ ๓ (พ.ศ.๒๕๖๐ – ๒๕๖๔) เพื่อให้หน่วยงานภาครัฐ รัฐวิสาหกิจ และองค์การมหาชน แปลงไปสู่การปฏิบัติอย่างจริงจัง พร้อมทั้งให้มีการสนับสนุนงบประมาณเป็นไปตามแผนงานบูรณาการป้องกันและปราบปรามการทุจริตและประพฤติมิชอบ รายละเอียดตามอ้างถึง โดยให้พิจารณาใน ๓ ประเด็น ดังนี้

๑. เห็นชอบร่างยุทธศาสตร์ชาติว่าด้วยการป้องกันและปราบปรามการทุจริต ระยะที่ ๓ (พ.ศ.๒๕๖๐ - ๒๕๖๔)

๒. เห็นชอบให้หน่วยงานภาครัฐ แปลงแนวทางและมาตรการตามยุทธศาสตร์ชาติว่าด้วยการป้องกันและปราบปรามการทุจริต ระยะที่ ๓ (พ.ศ.๒๕๖๐ - ๒๕๖๔) สู่การปฏิบัติโดยกำหนดไว้ในแผนปฏิบัติราชการ ๔ ปี แผนปฏิบัติราชการประจำปี และสนับสนุนงบประมาณตามแผนงานบูรณาการป้องกัน ปราบปรามการทุจริตและประพฤติมิชอบ โดยให้เริ่มดำเนินการตั้งแต่ปีงบประมาณ พ.ศ.๒๕๖๐ เป็นต้นไป

๓. พิจารณากลไกการการดำเนินงานตามร่างยุทธศาสตร์ชาติว่าด้วยการป้องกันและปราบปรามการทุจริต ระยะที่ ๓ (พ.ศ.๒๕๖๐ - ๒๕๖๔)

/คณะกรรมการ...

คณะกรรมการต่อต้านการทุจริตแห่งชาติ (คตช.) พิจารณาแล้ว เห็นชอบร่างยุทธศาสตร์ชาติว่าด้วยการป้องกันและปราบปรามการทุจริต ระยะที่ ๓ (พ.ศ.๒๕๖๐ – ๒๕๖๔) และแนวทางในการแปลงแผนไปสู่การปฏิบัติตามข้อเสนอของสำนักงานคณะกรรมการป้องกันและปราบปรามการทุจริตแห่งชาติเสนอ ในข้อ ๑ และ ข้อ ๒ แต่เพื่อให้การดำเนินงานตามแผนยุทธศาสตร์ดังกล่าวมีความสอดคล้องกับนโยบายและการดำเนินงานของคณะรักษาความสงบแห่งชาติและของรัฐบาลในปัจจุบันตามสิ่งที่ส่งมาด้วย ๑ จึงสมควรแบ่งระดับการดำเนินการเป็นระดับชาติและระดับปฏิบัติการรายละเอียดตามสิ่งที่ส่งมาด้วย ๒

จึงเรียนมาเพื่อกรุณาพิจารณาดำเนินการต่อไป

ขอแสดงความนับถือ

พลเอก

(ชาตอุดม ติตถะสิริ)

ประธานกรรมการติดตามและตรวจสอบการใช้จ่ายงบประมาณภาครัฐ/
กรรมการและเลขานุการคณะกรรมการต่อต้านการทุจริตแห่งชาติ

ฝ่ายเลขานุการ คตช.
โทร ๐ ๒๒๘๑ ๐๐๕๐
โทรสาร ๐๒๒๘๐ ๖๖๔๐

สำเนาถูกต้อง

(ร้อยเอกชัยพล ภู่ต้องลม)
นักวิเคราะห์นโยบายและแผนชำนาญการพิเศษ

กลไกการดำเนินงานด้านการป้องกันและปราบปรามการทุจริต
ตามข้อเสนอของ คตช.

กลไกการดำเนินงานตามยุทธศาสตร์ชาติที่เสนอใหม่

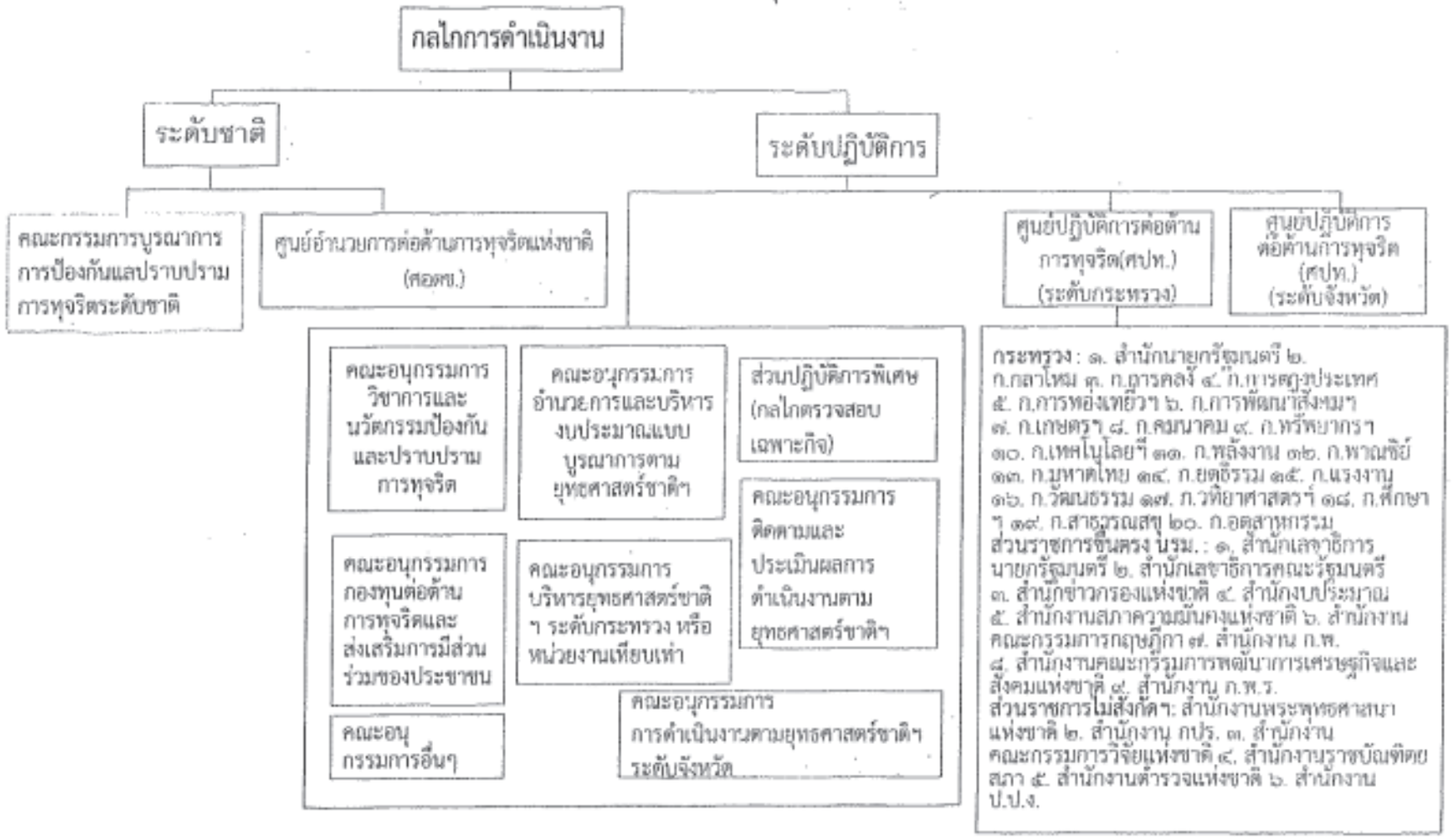

ผังแสดงการเปรียบเทียบกลไกการดำเนินงาน ของ สำนักงาน ป.ป.ช.
และผังแสดงการดำเนินงานของรัฐบาลในปัจจุบัน

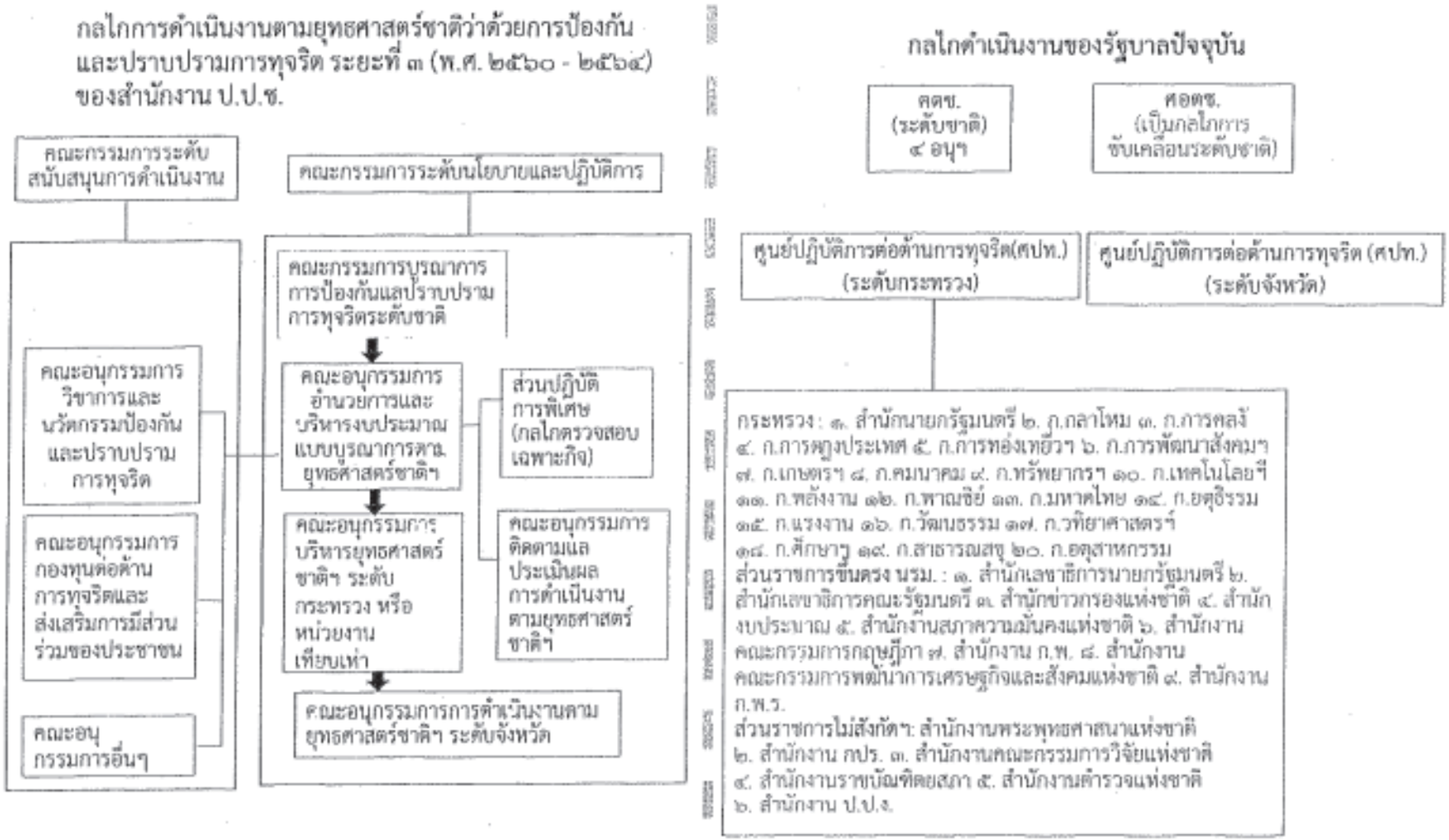

ประธานกรรมการ ป.ป.ช.
รับที่ ๖๕๖
วันที่ ๒๙ ต.ค. ๒๕๕๙
เวลา

ท่านประธานฯ
26 ต.ค. 2559

สำนักงาน ป.ป.ช.
สำนักบริหารงานกลาง
รับที่ 32341
วันที่ 26 ต.ค. 2559

ร่องเลขาธิการฯ
(นายประหยัด พวงจำปา)
รับที่ ๓๐๑๖
วันที่ ๓๑ ต.ค. ๒๕๕๙
เวลา 14.08

สำนักนโยบายและยุทธศาสตร์
เลขรับ ๑๑๗๔
วันที่ ๓๑ ต.ค. ๒๕๕๙

ด่วนที่สุด

ที่ นร ๐๕๐๕/ ๗๙๘๕๗ เลขาธิการ
รับที่ ๑๗๘๓๐
วันที่ ๒๘ ต.ค. ๒๕๕๙
เวลา ๑๓.๓๐

สำนักเลขาธิการคณะรัฐมนตรี
ทำเนียบรัฐบาล กทม. ๑๐๓๐๐

๒๕ ตุลาคม ๒๕๕๙

เรื่อง ยุทธศาสตร์ชาติว่าด้วยการป้องกันและปราบปรามการทุจริต ระยะที่ ๓ (พ.ศ. ๒๕๖๐ – ๒๕๖๔)

กราบเรียน ประธานกรรมการป้องกันและปราบปรามการทุจริตแห่งชาติ

อ้างถึง หนังสือสำนักเลขาธิการคณะรัฐมนตรี ด่วนที่สุด ที่ นร ๐๕๐๕/๓๘๗๒๒ ลงวันที่ ๑๓ ตุลาคม ๒๕๕๙

สิ่งที่ส่งมาด้วย สำเนาหนังสือสำนักงาน ก.พ.ร. ด่วนที่สุด ที่ นร ๑๒๐๐/๑๓๐ ลงวันที่ ๑๒ ตุลาคม ๒๕๕๙

ตามที่ได้แจ้งมติคณะรัฐมนตรี (๑๑ ตุลาคม ๒๕๕๙) เกี่ยวกับเรื่อง ยุทธศาสตร์ชาติว่าด้วยการป้องกันและปราบปรามการทุจริต ระยะที่ ๓ (พ.ศ. ๒๕๖๐ – ๒๕๖๔) มาเพื่อทราบ ความละเอียดแจ้งแล้ว นั้น

สำนักงาน ก.พ.ร. ได้เสนอความเห็นเกี่ยวกับเรื่องดังกล่าวมาด้วย ความละเอียดปรากฏตามสำเนาหนังสือที่ส่งมาด้วยนี้

จึงกราบเรียนมาเพื่อโปรดทราบ

ขอแสดงความนับถืออย่างยิ่ง

(นายธีระพงษ์ วงศ์ศิวะวิลาส)
รองเลขาธิการคณะรัฐมนตรี ปฏิบัติราชการแทน
เลขาธิการคณะรัฐมนตรี

(นายสรรเสริญ พลเจียก)
เลขาธิการคณะกรรมการ ป.ป.ช.
๒๙ ต.ค. ๒๕๕๙

เรียน เลขาธิการคณะกรรมการ ป.ป.ช.
เพื่อโปรดทราบ และดำเนินการในส่วนที่เกี่ยวข้องต่อไปด้วย

สำนักพัฒนายุทธศาสตร์และติดตามนโยบายพิเศษ
โทร. ๐ ๒๒๘๐ ๙๐๐๐ ต่อ ๓๒๕ (วรรณี) ๔๔๔ (ชัยพล)
โทรสาร ๐ ๒๒๘๐ ๑๔๕๖
www.soc.go.th (ke 43-10-59)

(นายประหยัด พวงจำปา)
รองเลขาธิการคณะกรรมการ ป.ป.ช.

พลตำรวจเอก
(วัชรพล ประสารราชกิจ)
ประธานกรรมการ ป.ป.ช.
๒๙ ต.ค. ๒๕๕๙

ณัฐสิณี



ที่ นร ๑๒๐๐/๑๗๐

สำนักงาน ก.พ.ร.
ถนนพิษณุโลก กทม. ๑๐๓๐๐

๑๒ ตุลาคม ๒๕๕๙

เรื่อง ยุทธศาสตร์ชาติว่าด้วยการป้องกันและปราบปรามการทุจริตระยะที่ ๓ (พ.ศ. ๒๕๖๐ – ๒๕๖๔)

เรียน เลขาธิการคณะรัฐมนตรี

อ้างถึง หนังสือสำนักเลขาธิการคณะรัฐมนตรี ด่วนที่สุด ที่ นร ๐๕๐๖/ว(ล) ๓๖๓๓๐ ลงวันที่ ๒๘ กันยายน ๒๕๕๙

ตามหนังสือที่อ้างถึง สำนักเลขาธิการคณะรัฐมนตรีขอให้สำนักงาน ก.พ.ร. พิจารณาเสนอความเห็นในส่วนที่เกี่ยวข้องกับเรื่อง ยุทธศาสตร์ชาติว่าด้วยการป้องกันและปราบปรามการทุจริตระยะที่ ๓ (พ.ศ. ๒๕๖๐ – ๒๕๖๔) เพื่อประกอบการพิจารณาของคณะรัฐมนตรีโดยด่วน นั้น

สำนักงาน ก.พ.ร. ขอเรียนเสนอความเห็นในส่วนที่เกี่ยวข้อง ดังนี้

๑. เห็นชอบในหลักการของร่างยุทธศาสตร์ชาติว่าด้วยการป้องกันและปราบปรามการทุจริตระยะที่ ๓ (พ.ศ. ๒๕๖๐ – ๒๕๖๔) และมีข้อสังเกตเพิ่มเติม ดังนี้

๑.๑ ยุทธศาสตร์ที่ ๓ สร้างสังคมที่ไม่ทนต่อการทุจริต ควรมุ่งเน้นถึงการปลูกฝังคุณธรรม จริยธรรม วินัย และค่านิยมพลเมืองที่ดีที่ต้องมีความซื่อสัตย์สุจริต นอกเหนือจากการปลูกฝังให้ประชาชนทุกช่วงวัยสามารถแยกแยะระหว่างผลประโยชน์ส่วนตัวและผลประโยชน์ส่วนรวม

๑.๒ ยุทธศาสตร์ที่ ๒ ยกระดับเจตจำนงทางการเมืองในการต่อต้านการทุจริต ในประเด็นการเสนอจัดตั้งกองทุนต่อต้านการทุจริตสำหรับภาคเอกชนและภาคประชาชน โดยรัฐให้การสนับสนุนทุนตั้งต้น ควรต้องนำกรอบแนวคิด รูปแบบ การจัดตั้งกองทุนสนับสนุนการป้องกันการทุจริต ตลอดจน ปัญหาอุปสรรค ข้อจำกัด ที่สำนักงาน ป.ป.ช. ได้เคยดำเนินการจนถึงการยกร่างพระราชบัญญัติกองทุนสนับสนุนการป้องกันการทุจริต พ.ศ. .... รวมทั้ง จัดการประชุมเพื่อรับฟังความเห็นและข้อเสนอแนะจากทุกภาคส่วนที่เกี่ยวข้องแล้ว ตามยุทธศาสตร์ชาติว่าด้วยการป้องกันและปราบปรามการทุจริต ระยะที่ ๒ (พ.ศ. ๒๕๕๖ – ๒๕๖๐) มาประกอบการพิจารณาด้วย

๑.๓ ยุทธศาสตร์ที่ ๖ ยกระดับคะแนนดัชนีการรับรู้การทุจริต (Corruption Perceptions Index : CPI) ของประเทศไทย นอกจากจะจัดให้มีการศึกษาแหล่งข้อมูลทั้งหมดที่ใช้ในการจัดอันดับดัชนีการรับรู้การทุจริต ประเด็นการประเมินผล วิธีการสำรวจและการเก็บข้อมูลของแต่ละแหล่งข้อมูล สำนักงาน ป.ป.ช. ควรทำหน้าที่เป็นที่ปรึกษาให้แก่ภาคส่วนต่าง ๆ ในการดำเนินการเพื่อยกระดับดัชนีการรับรู้การทุจริต เพื่อให้เกิดผลอย่างเป็นรูปธรรม

๒. เห็นชอบในหลักการให้หน่วยงานภาครัฐแปลงแนวทางและมาตรการตามยุทธศาสตร์ชาติว่าด้วยการป้องกันและปราบปรามการทุจริตระยะที่ ๓ สู่การปฏิบัติ โดยเริ่มตั้งแต่ปีงบประมาณ พ.ศ. ๒๕๖๐ เป็นต้นไป เพื่อให้การขับเคลื่อนยุทธศาสตร์ดังกล่าวเกิดผลเป็นรูปธรรมอย่างแท้จริง

๓. เห็นชอบกับ...

๓. เห็นชอบกับกลไกการดำเนินงานตามร่างยุทธศาสตร์ชาติว่าด้วยการป้องกันและปราบปรามการทุจริตระยะที่ ๓ และโดยที่ สำนักงาน ก.พ.ร. เป็นหน่วยงานรับผิดชอบในการติดตามและประเมินผลการปฏิบัติราชการตามกฎหมายว่าด้วยระเบียบบริหารราชการแผ่นดิน ซึ่งจะได้มีบทบาทในการติดตามประเมินผล ในคณะอนุกรรมการติดตามและประเมินผลการดำเนินงานตามยุทธศาสตร์ชาติว่าด้วยการป้องกันและปราบปรามการทุจริต ระยะที่ ๓ โดยมีเลขาธิการ ก.พ.ร. เป็นประธานคณะอนุกรรมการและผู้แทนสำนักงาน ก.พ.ร. เป็นกรรมการและเลขานุการ นั้น ขอเรียนเสนอ ปลัดกระทรวงมหาดไทยเป็นอนุกรรมการ เพิ่มเติม เพื่อให้ปลัดกระทรวงมหาดไทยสามารถประเมินภาพรวมความสำเร็จหรือความก้าวหน้าการดำเนินงานตามยุทธศาสตร์ชาติฯ ดังกล่าว และให้นโยบายหรือข้อสั่งการเร่งด่วนกับผู้ว่าราชการทั้ง ๗๖ จังหวัด เพื่อขับเคลื่อนยุทธศาสตร์ชาติฯ ในทางปฏิบัติให้เกิดประสิทธิภาพมากขึ้น นอกจากนี้ ปลัดกระทรวงมหาดไทยยังอาจมอบหมายให้ศูนย์ดำรงธรรมที่จัดตั้งขึ้นตามประกาศคณะรักษาความสงบแห่งชาติช่วยสนับสนุนการขับเคลื่อนยุทธศาสตร์ชาติฯ ได้อย่างรวดเร็ว ในกรณีที่การร้องเรียนร้องทุกข์ของประชาชนเกี่ยวข้องกับการทุจริต

จึงเรียนมาเพื่อโปรดนำเสนอประกอบการพิจารณาของคณะรัฐมนตรีต่อไปด้วย จะขอบคุณยิ่ง

ขอแสดงความนับถือ

(นายทศพร ศิริสัมพันธ์)
เลขาธิการ ก.พ.ร.

สำเนาถูกต้อง

(จ่านอกชัยพล ภู่ต้องลม)
นักวิเคราะห์นโยบายและแผนชำนาญการพิเศษ

กลุ่มวิชาการ
โทรศัพท์ ๐ ๒๓๕๖ ๙๙๙๙ ต่อ ๙๙๒๗
โทรสาร ๐ ๒๓๕๖ ๙๙๒๔, ๐ ๒๒๘๑ ๘๑๖๙



คำสั่งคณะกรรมการ ป.ป.ช.
ที่ ๙๐๔ / ๒๕๕๘
เรื่อง แต่งตั้งคณะอนุกรรมการเฉพาะกิจเพื่อการจัดทำยุทธศาสตร์ชาติว่าด้วยการป้องกันและปราบปรามการทุจริต ระยะที่ ๓ (พ.ศ. ๒๕๖๑-๒๕๖๕)

ตามที่คณะกรรมการ ป.ป.ช. ในการประชุม ครั้งที่ ๗๒๒-๙๔/๒๕๕๘ เมื่อวันที่ ๑๕ ธันวาคม ๒๕๕๘ มีมติเห็นชอบให้แต่งตั้งคณะอนุกรรมการเฉพาะกิจเพื่อการจัดทำยุทธศาสตร์ชาติว่าด้วยการป้องกันและปราบปรามการทุจริต ระยะที่ ๓ (พ.ศ. ๒๕๖๑-๒๕๖๕) เพื่อเป็นกลไกสำคัญในการกำหนดยุทธศาสตร์ด้านการป้องกันและปราบปรามการทุจริตของประเทศ และกำหนดยุทธศาสตร์การพัฒนาการป้องกันและปราบปรามการทุจริตภายใต้แผนพัฒนาเศรษฐกิจและสังคมแห่งชาติ ให้มีความสอดคล้องและเป็นไปในทิศทางเดียวกัน นั้น

อาศัยอำนาจตามความในมาตรา ๑๙ (๑๖) แห่งพระราชบัญญัติประกอบรัฐธรรมนูญว่าด้วยการป้องกันและปราบปรามการทุจริต พ.ศ. ๒๕๔๒ แก้ไขเพิ่มเติม (ฉบับที่ ๒) พ.ศ. ๒๕๕๔ จึงแต่งตั้งคณะอนุกรรมการเฉพาะกิจเพื่อการจัดทำยุทธศาสตร์ชาติว่าด้วยการป้องกันและปราบปรามการทุจริต ระยะที่ ๓ (พ.ศ. ๒๕๖๑-๒๕๖๕) โดยมีองค์ประกอบ ดังนี้

๑. ศาสตราจารย์ ภักดี โพธิศิริ	ประธานอนุกรรมการ
๒. พลตำรวจเอก สถาพร หลาวทอง	รองประธานอนุกรรมการ
๓. เลขาธิการคณะกรรมการป้องกันและปราบปรามการทุจริตแห่งชาติ	อนุกรรมการ
๔. เลขาธิการสำนักงานผู้ตรวจการแผ่นดิน	อนุกรรมการ
๕. ผู้ว่าการตรวจเงินแผ่นดิน	อนุกรรมการ
๖. เลขาธิการคณะกรรมการพัฒนาการเศรษฐกิจและสังคมแห่งชาติ หรือผู้แทน	อนุกรรมการ
๗. เลขาธิการคณะกรรมการป้องกันและปราบปรามการทุจริตในภาครัฐ	อนุกรรมการ
๘. พลอากาศเอก วีรวิท คงศักดิ์	อนุกรรมการ
๙. นายแพทย์ จักรธรรม ธรรมศักดิ์	อนุกรรมการ
๑๐. ศาสตราจารย์ ผาสุก พงษ์ไพจิตร	อนุกรรมการ
๑๑. นายอุทิศ ขาวเธียร	อนุกรรมการ
๑๒. รองศาสตราจารย์ ศรีสมบัติ โชคประจักษ์ชัด	อนุกรรมการ
๑๓. นายบัณฑิต นิจถาวร	อนุกรรมการ
๑๔. นายชัยรัตน์ ชนิษฐบุตร	อนุกรรมการ
๑๕. นายธรรมนูญ เรืองดิษฐ์	อนุกรรมการ
๑๖. นายประหยัด พวงจำปา	อนุกรรมการและเลขานุการ
๑๗. ผู้อำนวยการสำนักนโยบายและยุทธศาสตร์	อนุกรรมการและเลขานุการร่วม
๑๘. ผู้อำนวยการสำนักการต่างประเทศ	อนุกรรมการและเลขานุการร่วม
๑๙. ผู้อำนวยการศูนย์วิจัยเพื่อต่อต้านการทุจริต ป๋วย อึ๊งภากรณ์	อนุกรรมการและเลขานุการร่วม

๒๐ ...

๒๐. นางสาวจตุพร พูลแก้ว	อนุกรรมการและเลขานุการร่วม
๒๑. นายธนบูลย์ พร้อมสัมพันธ์	อนุกรรมการและผู้ช่วยเลขานุการ
๒๒. นางสาวอุษา ขาวอุบล	อนุกรรมการและผู้ช่วยเลขานุการ
๒๓. ว่าที่ร้อยตรี พีรายุทธ เดชเส้ง	ผู้ช่วยเลขานุการ
๒๔. นายประเสริฐ ทวีทรัพย์เจริญ	ผู้ช่วยเลขานุการ

โดยมีอำนาจหน้าที่ ดังนี้

๑. กำหนดทิศทางการปฏิรูปงานด้านการป้องกัน ปราบปรามการทุจริต และประพฤติมิชอบในภาพรวมของประเทศ

๒. จัดทำข้อเสนอการปฏิรูปงานด้านการป้องกัน ปราบปรามการทุจริต และประพฤติมิชอบในภาพรวมของประเทศ ๒๐ ปี และจัดทำยุทธศาสตร์การพัฒนาการป้องกันและปราบปรามการทุจริตภายใต้แผนพัฒนาเศรษฐกิจและสังคมแห่งชาติ ฉบับที่ ๑๒

๓. ศึกษา วิเคราะห์ และดำเนินการจัดทำยุทธศาสตร์ชาติว่าด้วยการป้องกันและปราบปรามการทุจริตแห่งชาติ ระยะที่ ๓ ให้สอดคล้องกับข้อเสนอการปฏิรูปด้านการป้องกันและปราบปรามการทุจริตและประพฤติมิชอบของประเทศ ๒๐ ปี และแผนพัฒนาเศรษฐกิจและสังคมแห่งชาติ ฉบับที่ ๑๒ ไปในทิศทางเดียวกัน

๔. กำหนดแนวทางการนำยุทธศาสตร์ด้านการป้องกันและปราบปรามการทุจริตของประเทศสู่การปฏิบัติ กำหนดเป้าหมาย และตัวชี้วัดความสำเร็จ

๕. พิจารณาให้ข้อเสนอแนะเกี่ยวกับแนวทางการพัฒนาและการบูรณาการงานป้องกันและปราบปรามการทุจริตเพื่อการแก้ไขปัญหาการทุจริตของประเทศ

๖. มีอำนาจแต่งตั้งคณะทำงานเพื่อสนับสนุนการปฏิบัติงานตามอำนาจหน้าที่

๗. ดำเนินการอื่นใดตามที่คณะกรรมการ ป.ป.ช. มอบหมาย

ทั้งนี้ ตั้งแต่บัดนี้เป็นต้นไป

สั่ง ณ วันที่ ๒๗ ธันวาคม พ.ศ. ๒๕๕๘

(ศาสตราจารย์พิเศษ วิชา มหาคุณ)
กรรมการ ป.ป.ช.
ทำหน้าที่แทน ประธานกรรมการ ป.ป.ช.



คำสั่งคณะกรรมการ ป.ป.ช.

ที่ ๑๑๖ /๒๕๕๙

เรื่อง เพิ่มเติมคณะอนุกรรมการเฉพาะกิจเพื่อการจัดทำยุทธศาสตร์ชาติว่าด้วยการป้องกันและปราบปรามการทุจริต ระยะที่ ๓ (พ.ศ. ๒๕๖๑ - ๒๕๖๕)

ตามที่คณะกรรมการ ป.ป.ช. ได้มีคำสั่งที่ ๙๐๘/๒๕๕๘ ลงวันที่ ๒๓ ธันวาคม ๒๕๕๘ แต่งตั้งคณะอนุกรรมการเฉพาะกิจเพื่อการจัดทำยุทธศาสตร์ชาติว่าด้วยการป้องกันและปราบปรามการทุจริต ระยะที่ ๓ (พ.ศ. ๒๕๖๑ - ๒๕๖๕) เพื่อเป็นกลไกสำคัญในการกำหนดยุทธศาสตร์ด้านการป้องกันและปราบปรามการทุจริตของประเทศ และกำหนดยุทธศาสตร์การพัฒนาการป้องกันและปราบปรามการทุจริตภายใต้แผนพัฒนาเศรษฐกิจและสังคมแห่งชาติ ให้มีความสอดคล้องและเป็นไปในทิศทางเดียวกัน นั้น

คณะกรรมการ ป.ป.ช. ในการประชุม ครั้งที่ ๗๓๘ - ๑๒/๒๕๕๙ เมื่อวันที่ ๑๑ กุมภาพันธ์ ๒๕๕๙ มีมติเห็นชอบให้พลตำรวจเอก สถาพร หลาวทอง กรรมการ ป.ป.ช. รองประธานอนุกรรมการ และศาสตราจารย์ผาสุก พงษ์ไพจิตร อนุกรรมการ ลาออกจากคณะอนุกรรมการ และให้แต่งตั้งนางสุวณา สุวรรณจูฑะ กรรมการ ป.ป.ช. เป็นรองประธานอนุกรรมการ รองศาสตราจารย์ มาณี ไชยธีรานุวัฒศิริ และผู้ช่วยศาสตราจารย์ ธนวรรธน์ พลวิชัย เป็นอนุกรรมการ เพิ่มเติม

ฉะนั้น อาศัยอำนาจตามความในมาตรา ๑๙ (๑๖) แห่งพระราชบัญญัติประกอบรัฐธรรมนูญว่าด้วยการป้องกันและปราบปรามการทุจริต พ.ศ. ๒๕๔๒ แก้ไขเพิ่มเติม (ฉบับที่ ๒) พ.ศ. ๒๕๕๔ จึงแต่งตั้งรองประธานอนุกรรมการ และอนุกรรมการ ในคณะอนุกรรมการเฉพาะกิจเพื่อการจัดทำยุทธศาสตร์ชาติว่าด้วยการป้องกันและปราบปรามการทุจริต ระยะที่ ๓ (พ.ศ. ๒๕๖๑ - ๒๕๖๕) เพิ่มเติม ดังนี้

๑. นางสุวณา สุวรรณจูฑะ กรรมการ ป.ป.ช.	เป็นรองประธานอนุกรรมการ
๒. รองศาสตราจารย์ มาณี ไชยธีรานุวัฒศิริ	เป็นอนุกรรมการ
๓. ผู้ช่วยศาสตราจารย์ ธนวรรธน์ พลวิชัย	เป็นอนุกรรมการ

ทั้งนี้ ตั้งแต่บัดนี้เป็นต้นไป

สั่ง ณ วันที่ ๑๔ กุมภาพันธ์ พ.ศ. ๒๕๕๙

พลตำรวจเอก

(วัชรพล ประสารราชกิจ)

ประธานกรรมการ ป.ป.ช.



คำสั่งคณะกรรมการ ป.ป.ช.

ที่ ๔๒๖ /๒๕๕๙

เรื่อง เพิ่มเติมคณะอนุกรรมการเฉพาะกิจเพื่อการจัดทำยุทธศาสตร์ชาติว่าด้วยการป้องกันและปราบปรามการทุจริต ระยะที่ ๓ (พ.ศ. ๒๕๖๑ - ๒๕๖๕)

ตามที่คณะกรรมการ ป.ป.ช. ได้มีคำสั่งที่ ๙๐๘/๒๕๕๘ ลงวันที่ ๒๓ ธันวาคม ๒๕๕๘ และคำสั่งที่ ๑๑๖/๒๕๕๙ ลงวันที่ ๑๘ กุมภาพันธ์ ๒๕๕๙ แต่งตั้งคณะอนุกรรมการเฉพาะกิจเพื่อการจัดทำยุทธศาสตร์ชาติว่าด้วยการป้องกันและปราบปรามการทุจริต ระยะที่ ๓ (พ.ศ. ๒๕๖๑ - ๒๕๖๕) เพื่อเป็นกลไกสำคัญในการกำหนดยุทธศาสตร์ด้านการป้องกันและปราบปรามการทุจริตของประเทศ และกำหนดยุทธศาสตร์การพัฒนาการป้องกันและปราบปรามการทุจริตภายใต้แผนพัฒนาเศรษฐกิจและสังคมแห่งชาติ ให้มีความสอดคล้องและเป็นไปในทิศทางเดียวกัน นั้น

ในการประชุมคณะอนุกรรมการเฉพาะกิจเพื่อการจัดทำยุทธศาสตร์ชาติว่าด้วยการป้องกันและปราบปรามการทุจริต ระยะที่ ๓ (พ.ศ. ๒๕๖๑ - ๒๕๖๕) ครั้งที่ ๒ - ๒/๒๕๕๙ เมื่อวันที่ ๑๘ กุมภาพันธ์ ๒๕๕๙ และคณะกรรมการ ป.ป.ช. ในการประชุม ครั้งที่ ๗๔๓-๑๗/๒๕๕๙ เมื่อวันที่ ๑ มีนาคม ๒๕๕๙ มีมติเห็นชอบให้แต่งตั้งพลตำรวจตรี อรรถกิจ กรณ์ทอง เป็นอนุกรรมการ และนางสาวเมษ์ลรร แสนคำแก้ว เป็นอนุกรรมการและผู้ช่วยเลขานุการ เพิ่มเติม

ฉะนั้น อาศัยอำนาจตามความในมาตรา ๑๙ (๑๖) แห่งพระราชบัญญัติประกอบรัฐธรรมนูญว่าด้วยการป้องกันและปราบปรามการทุจริต พ.ศ. ๒๕๔๒ แก้ไขเพิ่มเติม (ฉบับที่ ๒) พ.ศ. ๒๕๕๔ จึงแต่งตั้งอนุกรรมการในคณะอนุกรรมการเฉพาะกิจเพื่อการจัดทำยุทธศาสตร์ชาติว่าด้วยการป้องกันและปราบปรามการทุจริต ระยะที่ ๓ (พ.ศ. ๒๕๖๑ - ๒๕๖๕) เพิ่มเติม ดังนี้

๑. พลตำรวจตรี อรรถกิจ กรณ์ทอง เป็นอนุกรรมการ
๒. นางสาวเมษ์ลรร แสนคำแก้ว เป็นอนุกรรมการและผู้ช่วยเลขานุการ

ทั้งนี้ ตั้งแต่บัดนี้เป็นต้นไป

สั่ง ณ วันที่ ๔ มีนาคม พ.ศ. ๒๕๕๙

พลตำรวจเอก

(วัชรพล ประสารราชกิจ)
ประธานกรรมการ ป.ป.ช.



คำสั่งคณะกรรมการ ป.ป.ช.
ที่ ๗๒๗/๒๕๕๙

เรื่อง เพิ่มเติมคณะอนุกรรมการเฉพาะกิจเพื่อการจัดทำยุทธศาสตร์ชาติว่าด้วยการป้องกันและปราบปรามการทุจริต ระยะที่ ๓ (พ.ศ. ๒๕๖๑ - ๒๕๖๕)

ตามที่คณะกรรมการ ป.ป.ช. ได้มีคำสั่งที่ ๙๐๘/๒๕๕๘ ลงวันที่ ๒๓ ธันวาคม ๒๕๕๘ คำสั่งที่ ๑๑๖/๒๕๕๙ ลงวันที่ ๑๘ กุมภาพันธ์ ๒๕๕๙ และคำสั่งที่ ๔๒๖/๒๕๕๙ ลงวันที่ ๔ มีนาคม ๒๕๕๙ แต่งตั้งคณะอนุกรรมการเฉพาะกิจเพื่อการจัดทำยุทธศาสตร์ชาติว่าด้วยการป้องกันและปราบปรามการทุจริต ระยะที่ ๓ (พ.ศ. ๒๕๖๑ - ๒๕๖๕) เพื่อเป็นกลไกสำคัญในการกำหนดยุทธศาสตร์ด้านการป้องกันและปราบปรามการทุจริตของประเทศ และกำหนดยุทธศาสตร์การพัฒนาการป้องกันและปราบปรามการทุจริตภายใต้แผนพัฒนาเศรษฐกิจและสังคมแห่งชาติ ให้มีความสอดคล้องและเป็นไปในทิศทางเดียวกัน นั้น

คณะกรรมการ ป.ป.ช. ในการประชุมครั้งที่ ๗๕๔-๒๘/๒๕๕๙ เมื่อวันที่ ๗ เมษายน ๒๕๕๙ มีมติเห็นชอบให้แต่งตั้ง พลเอก บุณยวัจน์ เครือหงส์ กรรมการ ป.ป.ช. เป็นอนุกรรมการในคณะอนุกรรมการเฉพาะกิจเพื่อการจัดทำยุทธศาสตร์ชาติว่าด้วยการป้องกันและปราบปรามการทุจริต ระยะที่ ๓ (พ.ศ. ๒๕๖๑ - ๒๕๖๕) เพิ่มเติม

ฉะนั้น อาศัยอำนาจตามความในมาตรา ๑๙ (๑๖) แห่งพระราชบัญญัติประกอบรัฐธรรมนูญว่าด้วยการป้องกันและปราบปรามการทุจริต พ.ศ. ๒๕๔๒ แก้ไขเพิ่มเติม (ฉบับที่ ๒) พ.ศ. ๒๕๕๔ จึงแต่งตั้ง พลเอก บุณยวัจน์ เครือหงส์ กรรมการ ป.ป.ช. เป็นอนุกรรมการในคณะอนุกรรมการเฉพาะกิจเพื่อการจัดทำยุทธศาสตร์ชาติว่าด้วยการป้องกันและปราบปรามการทุจริต ระยะที่ ๓ (พ.ศ. ๒๕๖๑ - ๒๕๖๕) เพิ่มเติม

ทั้งนี้ ตั้งแต่บัดนี้เป็นต้นไป

สั่ง ณ วันที่ ๗ เมษายน พ.ศ. ๒๕๕๙

พลตำรวจเอก
(วัชรพล ประสารราชกิจ)
ประธานกรรมการ ป.ป.ช.



คำสั่งคณะกรรมการ ป.ป.ช.
ที่ ๔๕๗/๒๕๕๙

เรื่อง เพิ่มเติมคณะอนุกรรมการเฉพาะกิจเพื่อการจัดทำยุทธศาสตร์ชาติว่าด้วยการป้องกันและปราบปรามการทุจริต ระยะที่ ๓ (พ.ศ. ๒๕๖๑ - ๒๕๖๕)

ตามที่คณะกรรมการ ป.ป.ช. ได้มีคำสั่งที่ ๙๐๘/๒๕๕๘ ลงวันที่ ๒๓ ธันวาคม ๒๕๕๘ คำสั่งที่ ๑๑๖/๒๕๕๙ ลงวันที่ ๑๘ กุมภาพันธ์ ๒๕๕๙ คำสั่งที่ ๔๒๖/๒๕๕๙ ลงวันที่ ๔ มีนาคม ๒๕๕๙ และคำสั่งที่ ๗๒๓/๒๕๕๙ ลงวันที่ ๑๒ เมษายน ๒๕๕๙ แต่งตั้งคณะอนุกรรมการเฉพาะกิจเพื่อการจัดทำยุทธศาสตร์ชาติว่าด้วยการป้องกันและปราบปรามการทุจริต ระยะที่ ๓ (พ.ศ. ๒๕๖๑ - ๒๕๖๕) เพื่อเป็นกลไกสำคัญในการกำหนดยุทธศาสตร์ด้านการป้องกันและปราบปรามการทุจริตของประเทศ และกำหนดยุทธศาสตร์การพัฒนาการป้องกันและปราบปรามการทุจริตภายใต้แผนพัฒนาเศรษฐกิจและสังคมแห่งชาติให้มีความสอดคล้องและเป็นไปในทิศทางเดียวกัน นั้น

ในการประชุมคณะอนุกรรมการเฉพาะกิจเพื่อการจัดทำยุทธศาสตร์ชาติว่าด้วยการป้องกันและปราบปรามการทุจริต ระยะที่ ๓ (พ.ศ. ๒๕๖๑ - ๒๕๖๕) ครั้งที่ ๔ - ๔/๒๕๕๙ เมื่อวันที่ ๒๕ มีนาคม ๒๕๕๙ และคณะกรรมการ ป.ป.ช. ในการประชุมครั้งที่ ๗๕๙ - ๓๓/๒๕๕๙ เมื่อวันที่ ๒๘ เมษายน ๒๕๕๙ มีมติเห็นชอบให้แต่งตั้งอัยการสูงสุด หรือผู้แทน เลขาธิการคณะกรรมการสิทธิมนุษยชนแห่งชาติ หรือผู้แทน เลขาธิการคณะกรรมการการเลือกตั้ง หรือผู้แทน และเลขาธิการสำนักงานศาลยุติธรรม หรือผู้แทน เป็นอนุกรรมการ เพิ่มเติม

ฉะนั้น อาศัยอำนาจตามความในมาตรา ๑๙ (๑๖) แห่งพระราชบัญญัติประกอบรัฐธรรมนูญว่าด้วยการป้องกันและปราบปรามการทุจริต พ.ศ. ๒๕๔๒ แก้ไขเพิ่มเติม (ฉบับที่ ๒) พ.ศ. ๒๕๕๔ จึงแต่งตั้งอนุกรรมการในคณะอนุกรรมการเฉพาะกิจเพื่อการจัดทำยุทธศาสตร์ชาติว่าด้วยการป้องกันและปราบปรามการทุจริต ระยะที่ ๓ (พ.ศ. ๒๕๖๑ - ๒๕๖๕) เพิ่มเติม ดังนี้

๑. อัยการสูงสุด หรือผู้แทน	เป็นอนุกรรมการ
๒. เลขาธิการคณะกรรมการสิทธิมนุษยชนแห่งชาติ หรือผู้แทน	เป็นอนุกรรมการ
๓. เลขาธิการคณะกรรมการการเลือกตั้ง หรือผู้แทน	เป็นอนุกรรมการ
๔. เลขาธิการสำนักงานศาลยุติธรรม หรือผู้แทน	เป็นอนุกรรมการ

ทั้งนี้ ตั้งแต่บัดนี้เป็นต้นไป

สั่ง ณ วันที่ ๒๖ พฤษภาคม พ.ศ. ๒๕๕๙

พลตำรวจเอก
(วัชรพล ประสารราชกิจ)
ประธานกรรมการ ป.ป.ช.



คำสั่งคณะอนุกรรมการเฉพาะกิจเพื่อการจัดทำยุทธศาสตร์ชาติว่าด้วยการป้องกันและปราบปรามการทุจริต
ระยะที่ ๓ (พ.ศ. ๒๕๖๑ - ๒๕๖๕)
ที่ ๑ /๒๕๕๙
เรื่อง แต่งตั้งคณะทำงานจัดทำร่างยุทธศาสตร์ชาติว่าด้วยการป้องกันและปราบปรามการทุจริต
ระยะที่ ๓ (พ.ศ. ๒๕๖๑ - ๒๕๖๕)

ตามที่คณะกรรมการ ป.ป.ช. ได้มีคำสั่งที่ ๙๐๘/๒๕๕๘ เรื่องแต่งตั้งคณะอนุกรรมการเฉพาะกิจเพื่อการจัดทำยุทธศาสตร์ชาติว่าด้วยการป้องกันและปราบปรามการทุจริต ระยะที่ ๓ (พ.ศ. ๒๕๖๑ - ๒๕๖๕) ลงวันที่ ๒๓ ธันวาคม ๒๕๕๘ เพื่อเป็นกลไกสำคัญในการกำหนดยุทธศาสตร์ด้านการป้องกันและปราบปรามการทุจริตของประเทศ และกำหนดยุทธศาสตร์การพัฒนาการป้องกันและปราบปรามการทุจริตภายใต้แผนพัฒนาเศรษฐกิจและสังคมแห่งชาติ ให้มีความสอดคล้องและเป็นไปในทิศทางเดียวกัน และในการประชุมคณะอนุกรรมการเฉพาะกิจเพื่อการจัดทำยุทธศาสตร์ชาติฯ ครั้งที่ ๑ - ๑/๒๕๕๙ เมื่อวันที่ ๑๔ มกราคม ๒๕๕๙ มีมติเห็นชอบให้แต่งตั้งคณะทำงานจัดทำร่างยุทธศาสตร์ชาติว่าด้วยการป้องกันและปราบปรามการทุจริต ระยะที่ ๓ (พ.ศ. ๒๕๖๑ - ๒๕๖๕) นั้น

ฉะนั้น อาศัยอำนาจตามคำสั่งคณะกรรมการ ป.ป.ช. ที่ ๙๐๘/๒๕๕๙ เรื่อง แต่งตั้งคณะอนุกรรมการเฉพาะกิจเพื่อการจัดทำยุทธศาสตร์ชาติว่าด้วยการป้องกันและปราบปรามการทุจริต ระยะที่ ๓ (พ.ศ. ๒๕๖๑ - ๒๕๖๕) ลงวันที่ ๒๓ ธันวาคม ๒๕๕๘ ข้อ ๖ จึงแต่งตั้งคณะทำงานจัดทำร่างยุทธศาสตร์ชาติว่าด้วยการป้องกันและปราบปรามการทุจริต ระยะที่ ๓ (พ.ศ. ๒๕๖๑ - ๒๕๖๕) ประกอบด้วย

๑. พลอากาศเอก วีรวิท คงศักดิ์	ที่ปรึกษาคณะทำงาน
๒. รองศาสตราจารย์ มาณี ไชยธีรานุวัฒศิริ	ที่ปรึกษาคณะทำงาน
๓. นายประหยัด พวงจำปา	ที่ปรึกษาคณะทำงาน
๔. นายอุทิศ ชาวเธียร	ประธานคณะทำงาน
๕. ผู้แทนสำนักงานคณะกรรมการพัฒนาการเศรษฐกิจและสังคมแห่งชาติ	คณะทำงาน
๖. ผู้แทนสำนักงาน ป.ป.ท.	คณะทำงาน
๗. ผู้แทนศูนย์คุณธรรม	คณะทำงาน
๘. รองศาสตราจารย์ ศรีสมบัติ โชคประจักษ์ชัด	คณะทำงาน
๙. นายชัยยศ สินธุประสิทธิ์	คณะทำงาน
๑๐. ผู้อำนวยการสำนักมาตรการป้องกันการทุจริต หรือผู้แทน	คณะทำงาน
๑๑. ผู้อำนวยการสำนักป้องกันการทุจริตภาครัฐ หรือผู้แทน	คณะทำงาน
๑๒. ผู้อำนวยการสำนักป้องกันการทุจริตภาคประชาสังคมและการพัฒนาเครือข่าย หรือผู้แทน	คณะทำงาน
๑๓. ผู้อำนวยการสำนักการต่างประเทศ หรือผู้แทน	คณะทำงาน

๑๔. ผู้อำนวยการ ...

๑๔. ผู้อำนวยการศูนย์วิจัยเพื่อต่อต้านการทุจริต ป่วย อึ๊งภากรณ์ หรือผู้แทน	คณะทำงาน
๑๕. ผู้อำนวยการสำนักนโยบายและยุทธศาสตร์	คณะทำงานและเลขานุการ
๑๖. หัวหน้าศูนย์ประมวลข้อมูลสำนักงาน ป.ป.ช. หรือผู้แทน	คณะทำงานและผู้ช่วยเลขานุการ
๑๗. นายอนิวัต โพธิ์ประเสริฐ	คณะทำงานและผู้ช่วยเลขานุการ
๑๘. พันตำรวจโท ศิระปรุฬห์ ปวเรศจิรวงศ์	คณะทำงานและผู้ช่วยเลขานุการ
๑๙. นายธนบูลย์ พร้อมสัมพันธ์	คณะทำงานและผู้ช่วยเลขานุการ
๒๐. นางสาวชนิดา อาคมวัฒนะ	คณะทำงานและผู้ช่วยเลขานุการ

โดยมีอำนาจหน้าที่ ดังนี้

๑. ศึกษาวิเคราะห์ข้อมูลสถานการณ์ที่เกี่ยวข้องกับการทุจริตของประเทศไทยและในต่างประเทศ การคาดการณ์แนวโน้มสถานการณ์การทุจริตในอนาคต

๒. ศึกษาวิเคราะห์สภาวะแวดล้อม และประสานการจัดลำดับความสำคัญสภาวะแวดล้อมเพื่อเป็นข้อมูลชี้นำสาระเพื่อการวางแผน

๓. จัดทำร่างยุทธศาสตร์ชาติว่าด้วยการป้องกันและปราบปรามการทุจริต ระยะที่ ๓ (พ.ศ. ๒๕๖๑ - ๒๕๖๕) ที่ประกอบด้วยวิสัยทัศน์ พันธกิจ วัตถุประสงค์หลักของแผนยุทธศาสตร์ แนวทางที่เหมาะสม และมาตรการเสริมตลอดจนข้อเสนอแนะองค์กร กลไกการขับเคลื่อนยุทธศาสตร์ชาติฯ ระยะที่ ๓ เพื่อนำเสนอต่อคณะอนุกรรมการฯ

๔. กำหนดแนวทางการติดตามประเมินผล ตลอดจนแนวทางการบริหารจัดการการปฏิรูป และแนวทางการปฏิรูปในการอำนวยการการบริหารจัดการในการขับเคลื่อนและกำหนดกลไกมาตรการที่สามารถขับเคลื่อนยุทธศาสตร์ชาติฯ ระยะที่ ๓ ไปสู่การปฏิบัติได้อย่างมีประสิทธิภาพ

๕. ประสาน และแนะนำ กำกับ โครงการวิจัย โครงการศึกษาการจัดทำบทความวิชาการตลอดจนการวิเคราะห์ที่เกี่ยวข้องให้ได้ข้อมูล และประเด็นยุทธศาสตร์ชาติฯ ระยะที่ ๓

๖. ประสาน และดำเนินการเกี่ยวกับภารกิจด้านการศึกษาวิเคราะห์อื่น ๆ เพื่อสนับสนุนการยกร่างยุทธศาสตร์ชาติฯ ระยะที่ ๓ และดำเนินการอื่น ๆ ตามที่คณะอนุกรรมการฯ มอบหมาย

ทั้งนี้ ตั้งแต่บัดนี้เป็นต้นไป

สั่ง ณ วันที่ ๒๐ มกราคม พ.ศ. ๒๕๕๙

(ศาสตราจารย์ ภักดี โพธิศิริ)
ประธานอนุกรรมการเฉพาะกิจเพื่อการจัดทำยุทธศาสตร์ชาติ
ว่าด้วยการป้องกันและปราบปรามการทุจริต ระยะที่ ๓ (พ.ศ. ๒๕๖๑ - ๒๕๖๕)



คำสั่งคณะอนุกรรมการเฉพาะกิจเพื่อการจัดทำยุทธศาสตร์ชาติว่าด้วยการป้องกันและปราบปรามการทุจริต
ระยะที่ ๓ (พ.ศ. ๒๕๖๑ - ๒๕๖๕)
ที่ ๔ / ๒๕๕๙

เรื่อง แต่งตั้งคณะทำงานจัดทำร่างยุทธศาสตร์ชาติว่าด้วยการป้องกันและปราบปรามการทุจริต
ระยะที่ ๓ (พ.ศ. ๒๕๖๑ - ๒๕๖๕) เพิ่มเติม

ตามที่คณะอนุกรรมการเฉพาะกิจเพื่อการจัดทำยุทธศาสตร์ชาติว่าด้วยการป้องกันและปราบปรามการทุจริต ระยะที่ ๓ (พ.ศ. ๒๕๖๑ - ๒๕๖๕) ได้มีคำสั่งที่ ๑/๒๕๕๙ ลงวันที่ ๒๐ มกราคม ๒๕๕๕๙ แต่งตั้งคณะทำงานจัดทำร่างยุทธศาสตร์ชาติว่าด้วยการป้องกันและปราบปรามการทุจริต ระยะที่ ๓ (พ.ศ. ๒๕๖๑ – ๒๕๖๕) นั้น

คณะอนุกรรมการเฉพาะกิจเพื่อการจัดทำยุทธศาสตร์ชาติว่าด้วยการป้องกันและปราบปรามการทุจริต ระยะที่ ๓ (พ.ศ. ๒๕๖๑ - ๒๕๖๕) ในการประชุมครั้งที่ ๔ - ๔/๒๕๕๙ เมื่อวันที่ ๒๕ มีนาคม ๒๕๕๙ ได้มีมติเห็นชอบให้แต่งตั้ง นางสาวศุภพรรัตน์ สุขพุ่ม เป็นคณะทำงาน และ หัวหน้ากลุ่มพัฒนาและประสานการขับเคลื่อนยุทธศาสตร์ชาติว่าด้วยการป้องกันและปราบปรามการทุจริต สำนักนโยบายและยุทธศาสตร์ เป็นคณะทำงานและผู้ช่วยเลขานุการ เพิ่มเติม

ฉะนั้น อาศัยอำนาจตามคำสั่งคณะกรรมการ ป.ป.ช. ที่ ๙๐๘/๒๕๕๘ เรื่อง แต่งตั้งคณะอนุกรรมการเฉพาะกิจเพื่อการจัดทำยุทธศาสตร์ชาติว่าด้วยการป้องกันและปราบปรามการทุจริต ระยะที่ ๓ (พ.ศ. ๒๕๖๑ - ๒๕๖๕) ลงวันที่ ๒๓ ธันวาคม ๒๕๕๘ ข้อ ๖ จึงแต่งตั้งคณะทำงานจัดทำร่างยุทธศาสตร์ชาติว่าด้วยการป้องกันและปราบปรามการทุจริต ระยะที่ ๓ (พ.ศ. ๒๕๖๑ - ๒๕๖๕) เพิ่มเติม ประกอบด้วย

๑. นางสาวศุภพรรัตน์ สุขพุ่ม	คณะทำงาน
๒. หัวหน้ากลุ่มพัฒนาและประสานการขับเคลื่อนยุทธศาสตร์ชาติว่าด้วยการป้องกันและปราบปรามการทุจริต สำนักนโยบายและยุทธศาสตร์	คณะทำงานและผู้ช่วยเลขานุการ

ทั้งนี้ ตั้งแต่บัดนี้เป็นต้นไป

สั่ง ณ วันที่ ๓๑ มีนาคม พ.ศ. ๒๕๕๙

(ศาสตราจารย์ ภักดี โพธิศิริ)
ประธานอนุกรรมการเฉพาะกิจเพื่อการจัดทำยุทธศาสตร์ชาติว่าด้วย
การป้องกันและปราบปรามการทุจริต ระยะที่ ๓ (พ.ศ. ๒๕๖๑ - ๒๕๖๕)



คำสั่งสำนักงาน ป.ป.ช.
ที่ ๔๑๙/๒๕๕๙

เรื่อง แต่งตั้งคณะเจ้าหน้าที่ยกร่างยุทธศาสตร์ชาติว่าด้วยการป้องกันและปราบปรามการทุจริต ระยะที่ ๓ (พ.ศ. ๒๕๖๐ – ๒๕๖๔)

ตามที่ประธานกรรมการ ป.ป.ช. มอบหมายให้ สำนักงาน ป.ป.ช. ดำเนินการจัดทำยุทธศาสตร์ชาติว่าด้วยการป้องกันและปราบปรามการทุจริต ระยะที่ ๓ (พ.ศ. ๒๕๖๐ – ๒๕๖๔) เพื่อใช้เป็นกรอบและทิศทางการปฏิรูปแนวทางการป้องกันและปราบปรามการทุจริต ที่มุ่งเน้นการแก้ไขปัญหาการทุจริตของประเทศในองค์รวม นั้น

ฉะนั้น เพื่อให้การยกร่างยุทธศาสตร์ชาติว่าด้วยการป้องกันและปราบปรามการทุจริต ระยะที่ ๓ (พ.ศ. ๒๕๖๐ – ๒๕๖๔) เป็นไปอย่างมีประสิทธิภาพสูงสุด และสามารถดำเนินการจัดทำยุทธศาสตร์ชาติฯ ให้แล้วเสร็จภายในเดือนสิงหาคม พ.ศ. ๒๕๕๙ จึงแต่งตั้งคณะเจ้าหน้าที่ยกร่างยุทธศาสตร์ชาติว่าด้วยการป้องกันและปราบปรามการทุจริต ระยะที่ ๓ (พ.ศ. ๒๕๖๐ – ๒๕๖๔) ดังนี้

๑. นางสาวชนิดา อาคมวัฒนะ นักบริหารทรัพยากรบุคคลชำนาญการ	หัวหน้าคณะเจ้าหน้าที่
๒. นายพงษ์พันธ์ โตสกุลไกร เจ้าพนักงานป้องกันการทุจริตปฏิบัติการ	คณะเจ้าหน้าที่
๓. นางสาวธณิชชา วิภาดาเกษม เจ้าพนักงานป้องกันการทุจริตปฏิบัติการ	คณะเจ้าหน้าที่
๔. นายภิญโญยศ ม่วงสมมุข เจ้าพนักงานป้องกันการทุจริตปฏิบัติการ	คณะเจ้าหน้าที่
๕. นายณัฐวุฒิ สมบูรณ์ยิ่ง นักวิจัยสังคมศาสตร์ปฏิบัติการ	คณะเจ้าหน้าที่
๖. นางสาวญาสินี อัจฉริยะเกียรติ เจ้าพนักงานป้องกันการทุจริตปฏิบัติการ	คณะเจ้าหน้าที่
๗. นายซอลีฮีน บิลังโหลด เจ้าหน้าที่วิเคราะห์นโยบายและแผนปฏิบัติการ	คณะเจ้าหน้าที่
๘. นายณัฐปกรณ์ ประเสริฐสุข เจ้าพนักงานป้องกันการทุจริตปฏิบัติการ	คณะเจ้าหน้าที่
๙. นายกฤตนันทน์ เตนากุล เจ้าพนักงานป้องกันการทุจริตปฏิบัติการ	คณะเจ้าหน้าที่
๑๐. นายติณณภพ พัฒนะ เจ้าพนักงานป้องกันการทุจริตปฏิบัติการ	คณะเจ้าหน้าที่
๑๑. นายนราธิป ศรีพลกรัง เจ้าพนักงานป้องกันการทุจริตปฏิบัติการ	คณะเจ้าหน้าที่

/๑๒. นางสาว...

๑๒. นางสาวชลธิชา ทั่งทอง คณะเจ้าหน้าที่
เจ้าหน้าที่วิเคราะห์นโยบายและแผนปฏิบัติการ

หน้าที่ความรับผิดชอบ

๑. ศึกษาวิเคราะห์ข้อมูลสถานการณ์การทุจริตและทิศทางการป้องกันและปราบปรามการทุจริตของประเทศไทยและวิเคราะห์เชิงเปรียบเทียบกับต่างประเทศ

๒. ศึกษาวิเคราะห์การดำเนินงานตามยุทธศาสตร์ชาติว่าด้วยการป้องกันและปราบปรามการทุจริต ระยะที่ ๑ (พ.ศ. ๒๕๕๑ – ๒๕๕๕) และระยะที่ ๒ (พ.ศ. ๒๕๕๖ – ๒๕๖๐)

๓. ศึกษาวิเคราะห์งานวิจัยด้านการป้องกันและปราบปรามการทุจริตของประเทศไทยและต่างประเทศ

๔. วิเคราะห์ภาวะแวดล้อมเชิงกลยุทธ์และกำหนดกรอบชี้นำการวิเคราะห์ SWOT

๕. วิเคราะห์สถานการณ์และคาดการณ์แนวโน้มสถานการณ์การทุจริตในอนาคต (Scenario Analysis & Futures Wheel)

๖. ดำเนินการยกร่างยุทธศาสตร์ชาติว่าด้วยการป้องกันและปราบปรามการทุจริต ระยะที่ ๓ (พ.ศ. ๒๕๖๐ – ๒๕๖๔)

๗. ดำเนินการอื่นๆ ตามที่เลขาธิการคณะกรรมการ ป.ป.ช. มอบหมาย

ทั้งนี้ตั้งแต่ ๑ กุมภาพันธ์ พ.ศ. ๒๕๕๙ เป็นต้นไป

สั่ง ณ วันที่ ๒๙ กรกฎาคม พ.ศ. ๒๕๕๙

(นายสรรเสริญ พลเจียก)
เลขาธิการคณะกรรมการ ป.ป.ช.

ชุดโครงการสหยุทธ์

ชุดโครงการสหยุทธ์ (Multi-strategy) หมายถึง ชุดของโครงการที่ดำเนินการควบคู่กัน มีเงื่อนไขสนับสนุนกัน โดยอาจมาจากยุทธศาสตร์เดียวหรือหลายยุทธศาสตร์ เพื่อมุ่งให้เกิดความเชื่อมโยง การบูรณาการงานสามารถส่งพลังให้เกิดผลลัพธ์และบรรลุเป้าหมายตามยุทธศาสตร์ชาติฯ ที่กำหนดไว้ได้

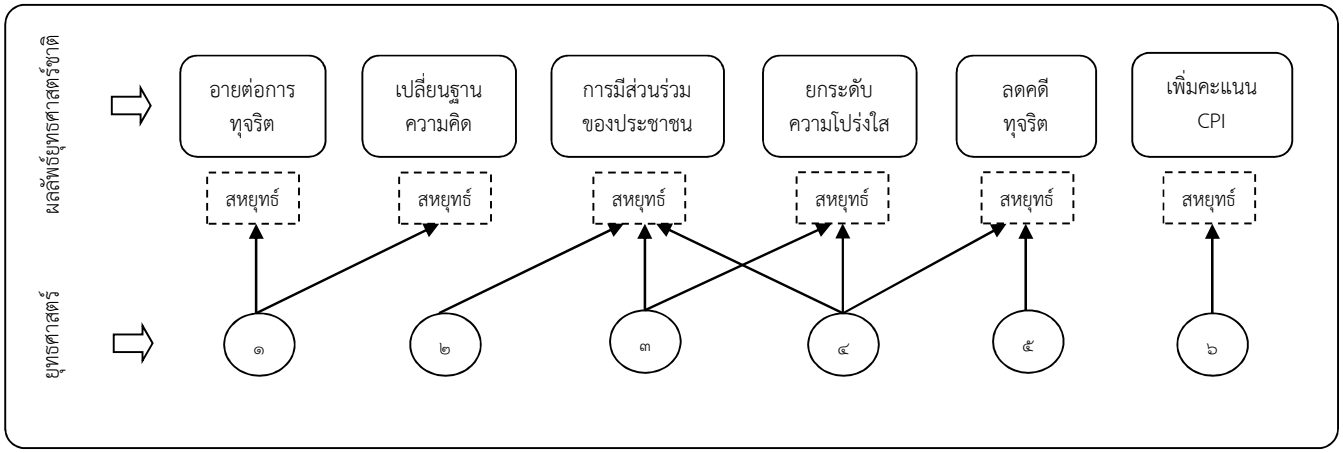

ตัวอย่างชุดโครงการสหยุทธ์

ชุดโครงการสหยุทธ์ ที่ ๑ “ปรับกระบวนคิดนำทาง ไทยทั้งชาติใสสะอาด” เป็นชุดโครงการที่มุ่งให้เกิดความสำเร็จต่อยุทธศาสตร์ที่ ๑ “สร้างสังคมที่ไม่ทนต่อการทุจริต” เป็นด้านหลัก โดยมุ่งปรับกระบวนคิดและปลูกฝังหลักคิดฐาน ๒ หรือเรียกว่าระบบการคิดดิจิทัล (Digital) ให้แก่ทุกกลุ่มอายุตั้งแต่กลุ่มปฐมวัยเป็นต้นไป กลุ่มข้าราชการ กลุ่มอาชีพ กลุ่มประชาชน ให้สามารถแยกแยะได้ถูกต้องว่าสิ่งใดเป็นผลประโยชน์ส่วนรวมและสิ่งใดเป็นผลประโยชน์ส่วนตน รวมทั้งกระบวนการปลุกจิตสำนึกความอายต่อการทำทุจริตและพฤติกรรมไม่ทนและต้านการทุจริตที่เกิดขึ้นในสังคม นอกจากนี้ชุดโครงการสหยุทธ์ที่ ๑ นี้ ยังมุ่งให้เกิดความสำเร็จต่อยุทธศาสตร์ที่ ๔ “พัฒนาระบบป้องกันการทุจริตเชิงรุก”เป็นด้านรอง ด้วยการบูรณาการทำงานระหว่างหน่วยงานในโครงการต่าง ๆ รวมทั้งมุ่งให้เกิดความสำเร็จต่อยุทธศาสตร์ที่ ๖ “ยกระดับคะแนนดัชนีการรับรู้การทุจริต” เป็นด้านรอง ด้วยโครงการวิจัยประเมิน โครงการประชุมแลกเปลี่ยนเรียนรู้และโครงการกำกับติดตามประเมิน เพื่อฉายภาพผลลัพธ์และผลสำเร็จของชุดโครงการ ชุดโครงการสหยุทธ์ “ปรับกระบวนคิดนำทาง ไทยทั้งชาติใสสะอาด” ประกอบไปด้วยโครงการ ดังนี้

๑. โครงการปลูกฝังวิธีคิดแยกแยะผลประโยชน์ส่วนตัวและผลประโยชน์ส่วนรวม ความอาย และไม่ทนต่อการทุจริต สำหรับกลุ่มผู้เรียนทุกระดับการศึกษา ประจำปี ๒๕๖๐
๒. โครงการปลูกฝังวิธีคิดแยกแยะผลประโยชน์ส่วนตัวและผลประโยชน์ส่วนรวม ความอาย และไม่ทนต่อการทุจริตในกลุ่มประชาชน ประจำปี ๒๕๖๐
๓. โครงการปลูกฝังวิธีคิดแยกแยะผลประโยชน์ส่วนตัวและผลประโยชน์ส่วนรวม ความอาย และไม่ทนต่อการทุจริตในกลุ่มอาชีพ ประจำปี ๒๕๖๐

๔. โครงการปรับกระบวนคิดและจิตสำนึก สำหรับหน่วยงานภาครัฐ พร้อมทั้งประกาศธรรมนูญองค์กรภาครัฐโปร่งใส ไม่ทนต่อการทุจริต

๕. โครงการวิจัยประเมินเรื่องผลสำเร็จในการปลูกฝังวิธีคิดแยกแยะผลประโยชน์ส่วนตัวและผลประโยชน์ส่วนรวม ความอาย และไม่ทนต่อการทุจริต ชุดโครงการ สหยุทธ์ “ปรับกระบวนคิดนำทาง ไทยทั้งชาติใสสะอาด”

๖. โครงการประชุมวิชาการแลกเปลี่ยนเรียนรู้ระดับชาติประจำปี เรื่อง “การปรับกระบวนคิดสามารถเปลี่ยนแปลงพฤติกรรมการแยกแยะผลประโยชน์ส่วนตัวและผลประโยชน์ส่วนรวม ความอาย และไม่ทนต่อการทุจริต ได้เพียงใด”

๗. โครงการกำกับ ติดตาม และประเมินผลชุดโครงการสหยุทธ์ “ปรับกระบวนคิดนำทาง ไทยทั้งชาติใสสะอาด”

ชุดโครงการสหยุทธ์ที่ ๒ “ชุมชนใสสะอาด ร่วมต้านทุจริต” เป็นชุดโครงการมุ่งให้เกิดความสำเร็จต่อยุทธศาสตร์ที่ ๔ “พัฒนาระบบการป้องกันการทุจริตเชิงรุก” เป็นด้านหลัก โดยใช้เครื่องมือและกลไกต่าง ๆ ทั้งหลักการทางจิตวิทยามวลชน การใช้ศักยภาพของทรัพยากรบุคคลในชุมชน การอาศัยสถาบันทางสังคมที่มีอยู่ในชุมชน ได้แก่ สถาบันครอบครัว สถาบันศาสนา สถาบันการศึกษา เป็นกลไกในการผลักดันชุมชนใสสะอาด อีกทั้งเป็นหูเป็นตา และเป็นผู้ส่งเรื่องราวของเบาะแสต่าง ๆ ให้แก่หน่วยงานป้องกันและปราบปรามการทุจริต ชุดโครงการสหยุทธ์นี้ยังมุ่งให้เกิดความสำเร็จต่อยุทธศาสตร์ที่ ๑ เป็นด้านรอง ด้วยการสร้างกระแสการไม่ยอมรับและไม่ทนกับการทุจริต รวมทั้งมุ่งให้เกิดความสำเร็จต่อยุทธศาสตร์ที่ ๖ “ยกระดับคะแนนดัชนีการรับรู้การทุจริต” ด้วยโครงการวิจัยประเมิน โครงการประชุมแลกเปลี่ยนเรียนรู้ และโครงการกำกับติดตามประเมิน เพื่อฉายภาพผลลัพธ์และผลสำเร็จของชุดโครงการ ชุดโครงการสหยุทธ์ “ชุมชนใสสะอาด ร่วมต้านทุจริต” ประกอบไปด้วยโครงการ ดังนี้

๑. โครงการชุมชนเฝ้าระวัง ตีฆ้องร้องป่าว ต่อต้านทุจริต (Whistleblower Community)

๒. โครงการผลิตและจัดส่ง “สารสาระสู่ชุมชน รู้สู้ทุจริต” สู่หอกระจายข่าวหมู่บ้าน

๓. โครงการสถานศึกษาใสสะอาด รวมพลังต้านการทุจริต(Clean Campus and Anti-Corruption)

๔. โครงการจิตวิทยาชุมชนใสสะอาด รวมพลังต้านทุจริต

๕. โครงการวิจัยประเมิน เรื่อง ผลสำเร็จในการสร้างกระบวนการต่อต้านการทุจริตภายในชุมชน ด้วยชุมชน เพื่อชุมชน

๖. โครงการประชุมวิชาการแลกเปลี่ยนเรียนรู้ระดับชาติประจำปี เรื่อง การสร้างชุมชนต้านทุจริต ทางรอดของสังคมไทย

๗. โครงการกำกับ ติดตาม และประเมินผลชุดโครงการสหยุทธ์ชุมชนใสสะอาด ร่วมต้านทุจริต

ชุดโครงการสหยุทธ์ ที่ ๓ “เจตจำนงทางการเมืองต้านทุจริต และปลอดจากการทุจริตเชิงนโยบาย” เป็นชุดโครงการมุ่งให้เกิดความสำเร็จต่อยุทธศาสตร์ที่ ๒ “ยกระดับเจตจำนงทางการเมืองในการต่อต้านการทุจริต” เป็นด้านหลัก โดยสร้างกระบวนการให้มีการประกาศเจตจำนงของนักการเมือง

พรรคการเมือง ภาครัฐ เอกชนและนิติบุคคล ต้านทุจริตและปลอดจากการทุจริตเชิงนโยบาย รวมทั้งป้องกันการให้สินบนแก่เจ้าหน้าที่รัฐ ตามมาตรา ๑๒๓/๕ แห่งพระราชบัญญัติประกอบรัฐธรรมนูญว่าด้วยกาดป้องกันและปราบปรามการทุจริต (ฉบับที่ ๓) พ.ศ.๒๕๕๘ เพื่อการสนองตอบต่อเจตจำนงทางการเมืองในการต่อต้านการทุจริตอันแน่วแน่ของประชาชนที่ปรากฏให้เห็นอย่างเด่นชัด ตลอดจนถึงภาคีเครือข่ายและทุกภาคส่วนในชุมชนและสังคม เป็นกระบวนการบังคับทางสังคมที่จะร่วมกันปฏิเสธและต่อต้านการทุจริตในทุกรูปแบบ ชุดโครงการสหยุทธ์นี้ยังมุ่งให้เกิดความสำเร็จต่อยุทธศาสตร์ที่ ๓ “การสกัดกั้นการทุจริตเชิงนโยบาย” ควบคู่กับยุทธศาสตร์ที่ ๒ รวมทั้งมุ่งให้เกิดความสำเร็จต่อยุทธศาสตร์ที่ ๖ “ยกระดับคะแนนดัชนีการรับรู้การทุจริต” ด้วยโครงการวิจัยประเมิน โครงการประชุมแลกเปลี่ยนเรียนรู้ และโครงการกำกับติดตามประเมิน เพื่อฉายภาพผลลัพธ์และผลสำเร็จของชุดโครงการ ชุดโครงการสหยุทธ์ “เจตจำนงทางการเมืองต้านทุจริต และปลอดจากการทุจริตเชิงนโยบาย” ประกอบไปด้วยโครงการ ดังนี้

๑. โครงการการสร้างกระแสความต้องการทางสังคมให้ภาคการเมืองประกาศเจตจำนงในการต่อต้านการทุจริต
๒. การพัฒนาและกำหนดมาตรการในการแสดงเจตจำนงทางการเมืองต้านทุจริตและปลอดจากการทุจริตเชิงนโยบายในทุกรูปแบบ
๓. การจัดเวที“ประกาศเจตจำนงของนักการเมือง พรรคการเมือง ภาครัฐ เอกชน และนิติบุคคล ต้านทุจริตและปลอดจากการทุจริตเชิงนโยบาย รวมทั้งป้องกันการให้สินบนแก่เจ้าหน้าที่รัฐ ตามมาตรา ๑๒๓/๕ แห่งพระราชบัญญัติประกอบรัฐธรรมนูญว่าด้วยการป้องกันและปราบปรามการทุจริต (ฉบับที่ ๓) พ.ศ. ๒๕๕๘”
๔. โครงการวิจัยประเมิน เรื่อง ผลสำเร็จในการประกาศเจตจำนงทางการเมืองต้านทุจริต และปลอดจากการทุจริตเชิงนโยบาย
๕. โครงการประชุมวิชาการแลกเปลี่ยนเรียนรู้ระดับชาติประจำปี เรื่อง เจตจำนงทางการเมืองใสสะอาดต้านทุจริต ปลอดจากการทุจริตเชิงนโยบาย
๖. โครงการกำกับ ติดตาม และประเมินผลชุดโครงการสหยุทธ์ “เจตจำนงทางการเมืองต้านทุจริตและปลอดจากการทุจริตเชิงนโยบาย”

สรุปสาระสำคัญการสัมภาษณ์ผู้เกี่ยวข้องเพื่อประกอบการจัดทำยุทธศาสตร์ชาติว่าด้วย การป้องกันและปราบปรามการทุจริต ระยะที่ ๓ (พ.ศ. ๒๕๖๐ – ๒๕๖๔)

๑. การขับเคลื่อนยุทธศาสตร์ชาติว่าด้วยการป้องกันและปราบปรามการทุจริตที่ผ่านมา มีปัญหาและอุปสรรค ดังนี้[๑]

ด้านบุคลากร งบประมาณและทรัพยากรที่เกี่ยวข้อง หน่วยงานที่เกี่ยวข้องกับการป้องกันและปราบปรามการทุจริตมีจำนวนเจ้าหน้าที่ งบประมาณ และทรัพยากรอื่น ๆ อย่างจำกัด ทำให้การดำเนินงานเพื่อขับเคลื่อนยุทธศาสตร์ชาติว่าด้วยการป้องกันและปราบปรามการทุจริตที่ผ่านมา ทำได้ไม่เต็มที่เท่าที่ควร

ด้านกฎหมายและระเบียบที่เกี่ยวข้อง การบังคับใช้กฎหมายและระเบียบที่เกี่ยวข้องยังไม่มีความชัดเจน ขาดมาตรฐาน และมีข้อจำกัดทางกฎหมายบางประการ เช่น มาตรการลงโทษยังไม่มีประสิทธิภาพเท่าที่ควร กระบวนการรับฟังข้อเท็จจริงในชั้นการสืบสวน ไต่สวนและศาลยังแตกต่างกัน ขาดอำนาจในการตรวจค้น จับกุม และการตรวจยึดเอกสารหลักฐานต่าง ๆ เป็นต้น

นอกจากนี้ การที่เจ้าหน้าที่รัฐมีอำนาจในการใช้ดุลยพินิจที่ไม่ชัดเจนและกว้างขวาง มีอำนาจมากเกินไป ไม่โปร่งใสและรัดกุมพอ ส่งผลให้เกิดความเสี่ยงในการทุจริต

ด้านปัจจัยทางสังคมและวัฒนธรรม ประเทศไทยมีปัจจัยทางสังคมและวัฒนธรรมที่ไม่เอื้อและส่งผลให้เกิดความเสี่ยงในการคอร์รัปชัน คือ ความโลภ ระบบอุปถัมภ์ ระบบพรรคพวก ค่านิยมของคนในสังคมไทยไม่ได้มีท่าทีรู้สึกรังเกียจคนที่ทุจริต ความไม่เท่าเทียมกันของสังคม

ด้านลักษณะและโครงสร้างระบบราชการ ลักษณะและโครงสร้างของระบบราชการค่อนข้างมีขนาดใหญ่ รัฐมีบทบาทมาก มีอำนาจสูง และรวมศูนย์ ส่งผลให้มีความเสี่ยงในการคอร์รัปชันที่สูงตามมา

ด้านการบูรณาการและการมีส่วนร่วม ขาดองค์ประกอบการมีส่วนร่วมในการต่อต้านการทุจริตที่สำคัญ คือ ภาควิชาการ ภาคประชาสังคม และสื่อมวลชน และขาดการบูรณาการการทำงานร่วมกันระหว่างองค์กร

ด้านการนำไปปฏิบัติ ยุทธศาสตร์ชาติว่าด้วยการป้องกันและปราบปรามการทุจริตที่ผ่านมาไม่สามารถเกิดผลลัพธ์ในทางปฏิบัติได้อย่างแท้จริง มีการดำเนินการที่ล่าช้า ไม่รวดเร็ว ไม่ตอบโจทย์การป้องกันและการปราบปรามการทุจริตที่ต้องการให้ทันต่อเหตุการณ์ และขาดการปฏิบัติงานในเชิงรุก

---

[๑] ผู้ให้ความเห็นในประเด็นนี้ ได้แก่ นายพิศิษฐ์ ลีลาวชิโรภาส ผู้ว่าการตรวจเงินแผ่นดิน, พลเอกไพบูลย์ คุ้มฉายา รัฐมนตรีว่าการกระทรวงยุติธรรม, นายวิฑูรย์ ศิริวิโรจน์ กรรมการคณะกรรมการกฎหมายสภาอุตสาหกรรมแห่งประเทศไทย, นายบรรยง พงษ์พานิช ประธานเจ้าหน้าที่บริหาร ธนาคารเกียรตินาคินจำกัด (มหาชน), นายธนกร จ่วงพาณิชย์ อนุกรรมการต่อต้านการทุจริตแห่งชาติ, ศาสตราจารย์ ดร.ศรีราชา วงศารยางกูร ประธานผู้ตรวจการแผ่นดิน, นายศุภชัย สมเจริญ ประธานกรรมการการเลือกตั้ง, ดร.สุรินทร์ พิศสุวรรณ อดีตเลขาธิการอาเซียน และนายประยงค์ ปรียาจิตต์ เลขาธิการคณะกรรมการ ป.ป.ท. เป็นต้น

๒. ยุทธศาสตร์ชาติว่าด้วยการป้องกันและปราบปรามการทุจริต ระยะที่ ๓ (พ.ศ. ๒๕๖๐ – ๒๕๖๔) ควรกำหนดเรื่องที่จะต้องทำในด้านต่าง ๆ ดังนี้[๒]

ด้านการป้องกันการทุจริต

๑) การป้องกันการทุจริตควรจะมีการดำเนินงานแบบเครือข่าย อาศัยเทคนิคในการบริหารจัดการ พัฒนาระบบและกลไกในการขับเคลื่อนในรูปแบบการประสานความร่วมมือและบูรณาการทุกภาคส่วน มุ่งสู่ผลลัพธ์ในการป้องกันการทุจริต เพื่อปลูกฝังให้ทุกภาคส่วนมีส่วนร่วมในการสอดส่องดูแลและป้องกันการทุจริต ปลูกฝังจิตสำนึกการต่อต้านการทุจริต ปรับเปลี่ยนฐานความคิดของประชาชนให้รักษาผลประโยชน์ของประเทศ และมีค่านิยมไม่ยอมรับการทุจริต

๒) เน้นการให้ความรู้แก่ประชาชน ส่งเสริมค่านิยมพลเมืองดีวิถีประชาธิปไตย เน้นกระบวนการมีส่วนร่วมของประชาชน

๓) มีการนำข้อตกลงคุณธรรม (Integrity Pact: IP) มาใช้ในโครงการของรัฐทั้งหมด โดยกำหนดขนาดของโครงการที่นำมาใช้อย่างชัดเจน

๔) สร้างความโปร่งใสในการก่อสร้างขนาดใหญ่ด้วยระบบ (Construction Sector Transparency: CST) โดยความร่วมมือจากภาคธุรกิจ นักวิชาการและประชาชน

๕) นำโครงการ Open Government Partnership ของหน่วยงานภาครัฐมาร่วมเตรียมการรองรับ Open Government Data เพื่อการใช้ข้อมูลเดียวกัน

๖) การใช้ Social Media ต่าง ๆ เช่น Line, Facebook เป็นต้น ในการรณรงค์และเผยแพร่ประชาสัมพันธ์การต่อต้านการทุจริต

ด้านการปราบปรามการทุจริต

๑) การปราบปรามการทุจริตควรมีความกระชับ เกิดผลอย่างจริงจังและเป็นรูปธรรม รวมทั้งมีการประสานความร่วมมือการดำเนินงานให้มีประสิทธิภาพ

๒) มีการปรับปรุงแก้ไขกฎหมายให้มีโทษที่เหมาะสมกับสภาพความผิด (ให้รุนแรงขึ้น) ปรับลดขั้นตอนในกระบวนการสืบสวนสอบสวน หรือไต่สวน ให้มีความรวดเร็วขึ้น และเพิ่มอำนาจให้การรวบรวมพยานหลักฐานเป็นไปอย่างรวดเร็วและมีประสิทธิภาพ นอกจากนี้ ควรมีการปรับปรุงกฎหมายให้ทันสมัย และมีกฎหมายครอบคลุมในทุกด้านโดยไม่เกิดความซ้ำซ้อน

๓) จัดตั้งศาลชำนัญพิเศษเฉพาะเรื่อง เช่น พ.ร.บ. จัดตั้งศาลคดีทุจริตและประพฤติมิชอบ พ.ร.บ. คุ้มครองติดตามทรัพย์สินของแผ่นดินคืนจากการทุจริต

---

[๒] ผู้ให้ความเห็นในประเด็นนี้ ได้แก่ นายพิศิษฐ์ ลีลาวชิโรภาส ผู้ว่าการตรวจเงินแผ่นดิน, ศาสตราจารย์ ดร.ศรีราชา วงศารยางกูร ประธานผู้ตรวจการแผ่นดิน, นายศุภชัย สมเจริญ ประธานกรรมการการเลือกตั้ง, คุณวรวรรณ ธาราภูมิ ประธานกรรมการสภาธุรกิจตลาดทุนไทย และ คุณสรรเสริญ นิลรัตน์ ที่ปรึกษาสภาธุรกิจตลาดทุนไทย เป็นต้น

๓. การป้องกันและปราบปรามการทุจริตในช่วงปี พ.ศ. ๒๕๖๐ - ๒๕๖๔ ควรกำหนดเป้าหมายความสำเร็จและทิศทาง ดังนี้[๓]

การบังคับใช้กฎหมาย ต้องมีการบังคับใช้กฎหมายอย่างเข้มข้น รวดเร็ว ทันสมัย ลดกระบวนการที่มีความยุ่งยากและขั้นตอนมากเกินไป หน่วยงานที่เกี่ยวข้องมีการประสานการดำเนินงานที่รวดเร็วและมีข้อตกลงกระบวนงานร่วมกันที่ชัดเจน เพิ่มบทบาทหน้าที่และอำนาจของหน่วยงานตรวจสอบมากขึ้น

การมีส่วนร่วม สร้างระบบและกลไกที่ให้ทุกภาคส่วนในสังคม โดยเฉพาะ “พลังของประชาชน” เข้ามามีส่วนร่วม ติดตาม ตรวจสอบ ประสานงานและบูรณาการการดำเนินการป้องกันและปราบปรามการทุจริต เพราะเรื่องการคอร์รัปชันเป็นเรื่องของทุกคนที่จะต้องแก้ปัญหา ไม่ใช่เป็นเพียงหน้าที่ของหน่วยงานรัฐเพียงอย่างเดียว ซึ่งจะทำให้การปราบปรามการทุจริตมีประสิทธิภาพ

ค่าเป้าหมายและมาตรวัด ต้องกำหนดค่าเป้าหมายความสำเร็จที่ค่าดัชนีการรับรู้การทุจริต (CPI) ของประเทศไทย เนื่องจากต้องยอมรับในหลักการสากลที่มีความน่าเชื่อถือ และมีการกำหนดมาตรวัดที่สามารถวัดได้ในเชิงตัวเลขว่ามีแนวโน้มที่จะเพิ่มขึ้น หรือลดลงของปัญหา

ทิศทาง การป้องกันและปราบปรามการทุจริตต้องดำเนินการตามยุทธศาสตร์ชาติอย่างมีมาตรฐาน โปร่งใส ตรวจสอบได้ และมีทิศทางที่ปรับเปลี่ยนให้เท่าทันกับบริบทแวดล้อม ทั้ง ๓ ด้าน คือ การป้องกัน การปราบปราม และการสร้างความตระหนักรู้ เน้นการปลูกฝังตั้งแต่เด็กปฐมวัย เยาวชน ผู้ใหญ่จนถึงผู้สูงอายุ กำหนดให้การปลูกจิตใต้สำนึกเป็นภารกิจหลักของชาติ

การแก้ไขปัญหา เน้นการแก้ไขปัญหาการทุจริตด้วย**กระบวนการ (process) มากกว่าการจัดตั้งหน่วยงาน** เช่น การนำข้อมูลทุกอย่างเผยแพร่แก่สาธารณะ กำหนดให้มีผู้เชี่ยวชาญเฉพาะด้านเป็นผู้ติดตามการทุจริต ทุกภาคส่วนต้องมีส่วนร่วม ให้ประชาชนซึ่งเป็นผู้มีส่วนได้ส่วนเสียที่แท้จริงเป็นผู้ขับเคลื่อนการป้องกันและปราบปรามการทุจริต เป็นต้น แก้ไขปัญหาโดยอยู่บนพื้นฐานของการสำรวจสาเหตุที่แท้จริงและสอดคล้องกับบริบทสังคมปัจจุบัน

เครื่องมือและเทคโนโลยี มีการนำระบบเทคโนโลยีที่ทันสมัยและเชื่อมโยงมาใช้เป็นเครื่องมือในการป้องกันและปราบปรามการทุจริตสอดคล้องและท่าทันกับบริบทที่เปลี่ยนแปลง และนำเครื่องมือเพื่อใช้สร้างความโปร่งใสของภาครัฐที่มีอยู่ในปัจจุบันมาบังคับใช้ในการตรวจสอบอย่างจริงจัง เพื่อให้เกิดความโปร่งใส รัดกุม อีกทั้งควรมีการบูรณาการเครื่องมืออื่น ๆ เช่น ระบบภาษี ให้มีความเชื่อมโยงกันใช้เพื่อบังคับให้เกิดความโปร่งใสทุกภาคส่วน

---

[๓] ผู้ให้ความเห็นในประเด็นนี้ ได้แก่ นายรพี สุจริตกุล กรรมการและเลขานุการในคณะกรรมการกำกับหลักทรัพย์และตลาดหลักทรัพย์ สำนักงานคณะกรรมการกำกับหลักทรัพย์และตลาดหลักทรัพย์, นายพิศิษฐ์ ลีลาวชิโรภาส ผู้ว่าการตรวจเงินแผ่นดิน, พลเอกไพบูลย์ คุ้มฉายา รัฐมนตรีว่าการกระทรวงยุติธรรม, นายบรรยง พงษ์พานิช ประธานเจ้าหน้าที่บริหาร ธนาคารเกียรตินาคิน จำกัด (มหาชน), นายธนกร จ่วงพาณิชย์ อนุกรรมการต่อต้านการทุจริตแห่งชาติ, นางกิตติยา คัมภีร์ รองเลขาธิการ กพร. สำนักงานคณะกรรมการพัฒนาระบบราชการ, ดร.ปรเมธี วิมลศิริ เลขาธิการสภาพัฒนาเศรษฐกิจและสังคมแห่งชาติ, นางวีนัส อัศวสิทธิถาวร ประธานคณะกรรมการส่งเสริมจรรยาบรรณและต่อต้านคอร์รัปชัน และผู้อำนวยการสำนักงานสื่อสารองค์กรเอสซีจี (ผู้แทนสภาหอการค้าแห่งประเทศไทย, ศาสตราจารย์ ดร.ศรีราชา วงศารยางกูร ประธานผู้ตรวจการแผ่นดิน, นายศุภชัย สมเจริญ ประธานกรรมการการเลือกตั้ง, คุณวรวรรณ ธาราภูมิ ประธานกรรมการสภาธุรกิจตลาดทุนไทย, คุณสรรเสริญ นิลรัตน์ ที่ปรึกษาสภาธุรกิจตลาดทุนไทย และนายประยงค์ ปรียาจิตต์ เลขาธิการคณะกรรมการ ป.ป.ท. เป็นต้น

กระบวนงาน หน่วยงานด้านการป้องกันและปราบปรามการทุจริตที่เกี่ยวข้องควรทบทวนกระบวนงานในทุกมิติ ไม่ว่าจะเป็นในด้านอำนาจ ความรับผิดชอบ กฎหมายที่รองรับ ว่ามีความเพียงพอและมีประสิทธิภาพหรือไม่ อีกทั้ง กระบวนการยุติธรรมทั้งระบบต้องมีความโปร่งใสและมีประสิทธิภาพเช่นเดียวกัน

๔. ยุทธศาสตร์ชาติว่าด้วยการป้องกันและปราบปรามการทุจริต ระยะที่ ๓ ควรมีมาตรการ กลไก หรือนวัตกรรมใหม่ ๆ ที่จะช่วยเปลี่ยนแปลงการป้องกันปราบปราการทุจริตให้บรรลุผลผลสำเร็จได้ ดังนี้[๔]

๑) นำเทคโนโลยีสารสนเทศสมัยใหม่มาเสริมในกระบวนการต่าง ๆ ส่งเสริมและสนับสนุนพลังของประชาชน สื่อมวลชน ภาคเอกชน ให้มีส่วนร่วมในการป้องกันและปราบปรามการทุจริตมากยิ่งขึ้น โดยเฉพาะที่แสดงออกผ่านรูปแบบเทคโนโลยี “social media” ให้ความรู้และผลักดันให้เกิดการเปลี่ยนแปลงวิธีคิด ค่านิยม และทัศนคติที่ถูกต้อง ส่งเสริมให้มีการแยกแยะผลประโยชน์ส่วนรวมกับผลประโยชน์ส่วนตน (Conflict of interest) และให้คำนึงถึงประโยชน์ส่วนรวม สร้างวัฒนธรรมใหม่ ค่านิยมใหม่ ต้องมี Zero tolerance คือรับไม่ได้ ทนไม่ได้ มีการคว่ำบาตรผู้กระทำผิดในเรื่องการทุจริต เพื่อสร้างบรรทัดฐานใหม่ให้สังคม

๒) ปฏิรูประบบราชการ บทบาทของรัฐ อำนาจรัฐ และขนาดของรัฐ รวมถึงมีการทบทวนลดอำนาจและขั้นตอนการใช้ดุลยพินิจของเจ้าหน้าที่รัฐในการใช้อำนาจอนุญาตหรือไม่อนุญาตในเรื่องต่าง ๆ แก่ประชาชนหรือผู้เกี่ยวข้องที่ต้องมาขออนุญาตกับรัฐ เพราะมีโอกาสที่จะเกิดการทุจริตจากการอนุญาตดังกล่าวสูง หากลดไม่ได้ก็ทำให้ชัดเจน โปร่งใส เปิดเผยข้อมูลโครงการต่าง ๆ สามารถตรวจสอบและติดตามได้ในทุกเรื่อง และปฏิรูปหน่วยงานของรัฐให้เกิดความร่วมมือและบูรณาการในการป้องกันและปราบปรามการทุจริต ทั้งข้อมูล องค์ความรู้ เทคโนโลยี ตลอดจนทรัพยากรที่เกี่ยวข้อง นำหลักการธรรมาภิบาลและประมวลจริยธรรมข้าราชการมาประยุกต์กับภาคราชการ

๓) จัดทำโครงการ/กิจกรรมตัวอย่าง หรือโครงการนำร่อง (Pilot Project) ให้เป็นต้นแบบที่หน่วยงานขับเคลื่อนยุทธศาสตร์ชาติว่าด้วยการป้องกันและปราบปรามการทุจริต มีการศึกษาและเขียนโครงการ Standard Package หรือ Shopping list เพื่อให้หน่วยงานขับเคลื่อนอื่น ๆ ได้นำโครงการไปปฏิบัติ และการปฏิบัติโครงการก็ตอบสนองต่อยุทธศาสตร์อย่างแท้จริง

๔) มีการปฏิรูปการโฆษณาและประชาสัมพันธ์ โดยให้มีการนำเทคโนโลยีที่ทันสมัยมาใช้ และควรมีการเน้นเผยแพร่ประชาสัมพันธ์คดีที่ศาลพิพากษาถึงที่สุดแล้วให้แก่สาธารณชน โดยเฉพาะในคดีที่ได้รับความสนใจจากประชาชน คดีความที่มีมูลค่าความเสียหายสูง หรือคดีความที่มีผู้กระทำหรือร่วมกระทำผิดเป็นนักการเมืองหรือเจ้าหน้าที่รัฐระดับสูง

---

[๔] ผู้ให้ความเห็นในประเด็นนี้ ได้แก่ นายรพี สุจริตกุล กรรมการและเลขานุการในคณะกรรมการกำกับหลักทรัพย์และตลาดหลักทรัพย์ สำนักงานคณะกรรมการกำกับหลักทรัพย์และตลาดหลักทรัพย์, นายพิศิษฐ์ ลีลาวชิโรภาส ผู้ว่าการตรวจเงินแผ่นดิน, นายวิฑูรย์ ศิริวิโรจน์ กรรมการคณะกรรมการกฎหมายสภาอุตสาหกรรมแห่งประเทศไทย, นายบรรยง พงษ์พานิช ประธานเจ้าหน้าที่บริหาร ธนาคารเกียรตินาคิน จำกัด (มหาชน) และนายธนกร จ่วงพาณิชย์ อนุกรรมการต่อต้านการทุจริตแห่งชาติ, นางกิตติยา คัมภีร์ รองเลขาธิการ กพร. สำนักงานคณะกรรมการพัฒนาระบบราชการ, นางวีนัส อัศวสิทธิถาวร ประธานคณะกรรมการส่งเสริมจรรยาบรรณและต่อต้านคอร์รัปชันและผู้อำนวยการสำนักงานสื่อสารองค์กรเอสซีจี (ผู้แทนสภาหอการค้าแห่งประเทศไทย), ศาสตราจารย์ ดร.ศรีราชา วงศารยางกูร ประธานผู้ตรวจการแผ่นดิน, นายศุภชัย สมเจริญ ประธานกรรมการการเลือกตั้ง, ดร.สุรินทร์ พิศสุวรรณ อดีตเลขาธิการอาเซียน และนายประยงค์ ปรียาจิตต์ เลขาธิการคณะกรรมการ ป.ป.ท. เป็นต้น

๕) การบริหารจัดการและพัฒนาระบบเรื่องร้องเรียนการประพฤติมิชอบของเจ้าหน้าที่รัฐ จะต้องมีการศึกษาและวิเคราะห์ปัญหาของระบบอย่างต่อเนื่อง และแก้ไขเป็นประเด็น เพื่อให้ตอบสนองต่อการปฏิบัติงานให้เกิดประสิทธิภาพสูงสุด ภายใต้ทรัพยากรที่มีอยู่อย่างจำกัดอย่างเป็นระบบ รวมทั้ง มีกลไกในการป้องกันและคุ้มครองพยานหรือแม้แต่การตั้งกองทุนเพื่อสนับสนุนสื่อหรือภาคประชาสังคมที่ทำงานต่อต้านการทุจริต

๖) ยุทธศาสตร์ชาติว่าด้วยการป้องกันและปราบปรามการทุจริต ควรมี Key Success ของแผนด้วย และควรมีการทำ Change Management ให้การเปลี่ยนแปลงการดำเนินงานด้านการป้องกันและปราบปรามการทุจริต โดยต้องหาให้ได้ว่า เปลี่ยนไปทำไม และเปลี่ยนแล้วได้อะไร โดยมีคนรุ่นใหม่หรือผู้มีหัวคิดทันสมัยเป็น Change Agent ในการช่วยนำแนวคิดการเปลี่ยนขยายลงสู่องค์กร และควรมีการแบ่ง Target ของกลุ่มเป้าหมายเพื่อให้มียุทธศาสตร์ที่ตอบสนองต่อกลุ่มเป้าหมายมากยิ่งขึ้น

๕. ข้อเสนอแนะที่จะช่วยพัฒนาและยกระดับดัชนีการรับรู้การทุจริต (CPI) ของประเทศไทยให้สูงขึ้นได้แก่[๕]

๑) การพัฒนาและยกระดับดัชนีการรับรู้การทุจริต (CPI) ของประเทศไทยให้สูงขึ้น จะต้องสร้างกระบวนการให้ประชาชนมีส่วนร่วม สามารถชี้ช่องหรือร่วมแก้ไขปัญหาได้ พร้อมทั้งมีการดำเนินการแก้ไขปัญหาการทุจริต ทั้งมาตรการป้องกันและปราบปรามการทุจริตก็จะช่วยยกระดับดัชนีการรับรู้การทุจริต (CPI) ของประเทศไทยให้สูงขึ้นได้

๒) การที่จะเพิ่มค่า CPI ควรที่จะแก้ไขปัญหาหลัก ๆ ของการทุจริตก่อน มีการวิเคราะห์ช่องโหว่ว่าจุดใดที่นำไปสู่การใช้อำนาจเพื่อหาผลประโยชน์ ซึ่งนักลงทุนต่างชาติพิจารณาสภาพปัญหาที่แท้จริงของประเทศนั้น ๆ ที่จะไปลงทุนว่ามีกฎหมายใดที่เป็นอุปสรรค เราจึงควรทุ่มทรัพยากรในการแก้ปัญหาที่แท้จริงของการทุจริตมากกว่าถึงจะคุ้มค่า

๓) ควรมีการปลูกฝังค่านิยมซื่อสัตย์และสุจริตตั้งแต่สถาบันครอบครัว และการศึกษาระดับปฐมวัยควบคู่กับระบบสังคมที่ต้องสร้างกระแสการตื่นตัวด้วยการสร้างการลงโทษให้สังคมได้เห็นผลของการกระทำผิดอย่างรวดเร็ว และเด็ดขาด

๔) การปฏิบัติงานของหน่วยงานรัฐ รวมถึงผู้เกี่ยวข้องต้องมีความโปร่งใส เปิดเผย และไม่ลังเลที่จะให้ตรวจสอบ

---

[๕] ผู้ให้ความเห็นในประเด็นนี้ ได้แก่ นายรพี สุจริตกุล กรรมการและเลขานุการในคณะกรรมการกำกับหลักทรัพย์และตลาดหลักทรัพย์ สำนักงานคณะกรรมการกำกับหลักทรัพย์และตลาดหลักทรัพย์, นายบรรยง พงษ์พานิช ประธานเจ้าหน้าที่บริหาร ธนาคารเกียรตินาคิน จำกัด (มหาชน) และนายธนกร จ๋วงพาณิชย์ อนุกรรมการต่อต้านการทุจริตแห่งชาติ, ศาสตราจารย์ ดร.ศรีราชา วงศารยางกูร ประธานผู้ตรวจการแผ่นดิน และ ดร.สุรินทร์ พิศสุวรรณ อดีตเลขาธิการอาเซียน เป็นต้น

ผังยุทธศาสตร์ชาติว่าด้วยการป้องกันและปราบปรามการทุจริต ระยะที่ ๓ (พ.ศ. ๒๕๖๐ - ๒๕๖๔)

วิสัยทัศน์

ประเทศไทยใสสะอาด ไทยทั้งชาติต้านทุจริต (Zero Tolerance & Clean Thailand)

พันธกิจ : สร้างวัฒนธรรมต่อต้านการทุจริต ยกระดับธรรมาภิบาลในการบริหารจัดการทุกภาคส่วนแบบบูรณาการ และปฏิรูปกระบวนการป้องกันและปราบปรามการทุจริตทั้งระบบ ให้มีมาตรฐานสากล

เป้าประสงค์เชิงยุทธศาสตร์ : ระดับคะแนนของดัชนีการรับรู้การทุจริต (Corruption Perceptions Index: CPI) สูงกว่าร้อยละ ๕๐

วัตถุประสงค์ที่ ๑
สังคมมีพฤติกรรมร่วมต้านการทุจริตในวงกว้าง

วัตถุประสงค์ที่ ๒
เกิดวัฒนธรรมทางการเมือง (Political Culture) มุ่งต้านการทุจริตในทุกภาคส่วน

วัตถุประสงค์ที่ ๓
การทุจริตถูกยับยั้งอย่างเท่าทันด้วยนวัตกรรม กลไกป้องกันการทุจริตและระบบบริหารจัดการ ตามหลักธรรมาภิบาล

วัตถุประสงค์ที่ ๔
การปราบปรามการทุจริตและการบังคับใช้กฎหมายมีความรวดเร็ว เป็นธรรมและได้รับความร่วมมือจากประชาชน

วัตถุประสงค์ที่ ๕
ดัชนีการรับรู้การทุจริต (Corruption Perceptions Index: CPI) ของประเทศไทยมีค่าคะแนนในระดับที่สูงขึ้น

ยุทธศาสตร์ที่ ๑ สร้างสังคมที่ไม่ทนต่อการทุจริต

ตัวชี้วัดระดับยุทธศาสตร์
๑. ระดับความสำเร็จของกระบวนการปรับกระบวนคิด
๒. ร้อยละที่เพิ่มขึ้นของชุมชนใสสะอาด ร่วมต้านทุจริต

กลยุทธ์
๑. ปรับฐานความคิดทุกช่วงวัยตั้งแต่ปฐมวัยให้สามารถแยกระหว่างผลประโยชน์ส่วนตนและผลประโยชน์ส่วนรวม
๒. ส่งเสริมให้มีระบบและกระบวนการกล่อมเกลาทางสังคมเพื่อต้านทุจริต
๓. ประยุกต์หลักปรัชญาเศรษฐกิจพอเพียงเป็นเครื่องมือต้านทุจริต
๔. เสริมพลังการมีส่วนร่วมของชุมชน (Civic Participation) และบูรณาการทุกภาคส่วนเพื่อต่อต้านการทุจริต

ปัจจัยแห่งความสำเร็จ
๑ ทุกภาคส่วนส่งเสริมการกล่อมเกลาทางสังคมและส่งเสริมการเรียนรู้ในทุกช่วงวัยตั้งแต่ปฐมวัย
๒. การผนึกกำลังและความร่วมมือทุกภาคส่วนในการเปลี่ยนสภาพแวดล้อมที่นำไปสู่สังคมที่มีค่านิยมร่วมต้านทุจริต

ยุทธศาสตร์ที่ ๒ ยกระดับเจตจำนงทางการเมืองในการต่อต้านการทุจริต

ตัวชี้วัดระดับยุทธศาสตร์
๑. มีการแสดงเจตจำนงทางการเมืองในการต่อต้านการทุจริตของนักการเมืองต่อสาธารณชน
๒. ร้อยละที่ลดลงของนักการเมืองและเจ้าหน้าที่รัฐมีการละเมิดมาตรฐานทางจริยธรรม
๓. สัดส่วนของหน่วยงานที่เกี่ยวข้องร่วมกำหนดกลยุทธ์และมาตรการในการปฏิบัติการป้องกันและปราบปรามการทุจริต
๔. มีการพัฒนาระบบการจัดสรรงบประมาณด้านการป้องกันและปราบปรามการทุจริต โดยได้รับการจัดสรรงบประมาณรายจ่ายประจำปีที่มีสัดส่วนเหมาะสมกับการแก้ปัญหา
๕. รัฐบาลให้การสนับสนุนทุนตั้งต้นในการจัดตั้งกองทุนต่อต้านการทุจริตสำหรับภาคเอกชนและภาคประชาชน
๖. มีนวัตกรรมทางเทคโนโลยีสารสนเทศที่ส่งเสริมให้เกิดการกำกับดูแลและควบคุมการดำเนินงานตามเจตจำนงทางการเมืองในการต่อต้านการทุจริตของนักการเมืองที่ได้แสดงไว้ต่อสาธารณชน

กลยุทธ์
๑. พัฒนากลไกการกำหนดให้นักการเมืองแสดงเจตจำนงทางการเมืองในการต่อต้านการทุจริตต่อสาธารณชน
๒. เร่งรัดการกำกับติดตามมาตรฐานทางจริยธรรมของนักการเมืองและเจ้าหน้าที่รัฐในทุกระดับ
๓. สนับสนุนให้ทุกภาคส่วนกำหนดกลยุทธ์และมาตรการสำหรับเจตจำนงในการต่อต้านการทุจริต
๔. พัฒนาระบบการบริหารงบประมาณด้านการป้องกันและปราบปรามการทุจริตเพื่อให้ได้รับการจัดสรรงบประมาณรายจ่ายประจำปีที่มีสัดส่วนเหมาะสมกับการแก้ปัญหา
๕. ส่งเสริมการจัดตั้งกองทุนต่อต้านการทุจริตสำหรับภาคเอกชนและภาคประชาชน โดยรัฐให้การสนับสนุนทุนตั้งต้น
๖. ประยุกต์นวัตกรรมในการกำกับดูแลและควบคุมการดำเนินงานตามเจตจำนงทางการเมืองของพรรคการเมืองที่ได้แสดงไว้ต่อสาธารณะ

ปัจจัยแห่งความสำเร็จ
๑. ความตระหนักในความสำคัญของการปฏิบัติเจตจำนงทางการเมืองในการต่อต้านการทุจริตและการให้ความร่วมมือในการปฏิบัติงานที่เกี่ยวข้องกับการป้องกันและปราบปรามการทุจริตของคณะรัฐมนตรี สมาชิกรัฐสภา และประชาชน
๒. หน่วยงานที่เกี่ยวข้องกับการป้องกันและปราบปรามการทุจริต รวมถึงเครือข่าย จัดทำแนวทางการจัดสรรงบประมาณด้านการป้องกันและปราบปรามการทุจริตในอัตราร้อยละของงบประมาณรายจ่ายประจำปี เพื่อมุ่งสู่การพัฒนาระบบการจัดสรรงบประมาณให้มีความเหมาะสม
๓. การมีส่วนร่วมของประชาชนในการเร่งรัดหรือกดดันให้คณะรัฐมนตรี รัฐสภา และองค์กรที่เกี่ยวข้องกับการป้องกันและปราบปรามการทุจริตต้องดำเนินการตามเจตจำนงทางการเมืองในการต่อต้านการทุจริตอย่างเร่งด่วน
๔. รัฐบาลเล็งเห็นความสำคัญของการจัดตั้งกองทุนต่อต้านการทุจริตสำหรับภาคเอกชนและภาคประชาชนที่รัฐบาลเป็นผู้ให้การสนับสนุนทุนตั้งต้น

ยุทธศาสตร์ที่ ๓ สกัดกั้นการทุจริตเชิงนโยบาย

ตัวชี้วัดระดับยุทธศาสตร์
ร้อยละที่ลดลงของคดีการทุจริตเชิงนโยบาย

กลยุทธ์
๑. วางมาตรการเสริมในการสกัดกั้นการทุจริตเชิงนโยบายบนฐานธรรมาภิบาล
ขั้นการก่อตัวนโยบาย (Policy formation)
ขั้นการกำหนดนโยบาย (Policy Formulation)
ขั้นตัดสินใจนโยบาย (Policy Decision)
ขั้นการนำนโยบายไปปฏิบัติ (Policy Implementation)
ขั้นการประเมินนโยบาย (Policy Evaluation)
๒. การรายงานผลสะท้อนการสกัดกั้นการทุจริตเชิงนโยบาย (Policy cycle feedback)
๓. การพัฒนานวัตกรรมสำหรับการรายงานและตรวจสอบธรรมาภิบาลในการนำนโยบายไปปฏิบัติ
๔. ส่งเสริมให้มีการศึกษา วิเคราะห์ ติดตาม และตรวจสอบการทุจริตเชิงนโยบายในองค์กรปกครองส่วนท้องถิ่น

ปัจจัยแห่งความสำเร็จ
๑. ฝ่ายบริหารให้ความสำคัญและปฏิบัติตามมาตรการเสริมธรรมาภิบาลในกระบวนการนโยบาย
๒. ภาคประชาชนและสื่อมวลชนร่วมตรวจสอบการดำเนินโครงการของรัฐ

ยุทธศาสตร์ที่ ๔ พัฒนาระบบป้องกันการทุจริตเชิงรุก

ตัวชี้วัดระดับยุทธศาสตร์
๑. ร้อยละของความพึงพอใจของประชาชนที่มีต่อการยับยั้งและป้องกันการทุจริตที่จะเกิดขึ้น
๒. ร้อยละของคดีหรือการร้องเรียนเกี่ยวกับการทุจริตที่ลดลง
๓. ร้อยละความสำเร็จของผลการดำเนินการป้องกันการทุจริต

กลยุทธ์
๑. เพิ่มประสิทธิภาพระบบงานป้องกันการทุจริต
๒. สร้างกลไกการป้องกันเพื่อยับยั้งการทุจริต
๓. พัฒนานวัตกรรมและเทคโนโลยีสารสนเทศเพื่อลดปัญหาการทุจริต
๔. พัฒนารูปแบบการสื่อสารสาธารณะเชิงสร้างสรรค์เพื่อปรับเปลี่ยนพฤติกรรม
๕. การพัฒนา วิเคราะห์และบูรณาการระบบการประเมินด้านคุณธรรมและความโปร่งใสในการดำเนินงานของหน่วยงาน เพื่อเชื่อมโยงกับแนวทางการยกระดับคะแนนดัชนีการรับรู้การทุจริต (Corruption Perceptions Index : CPI) ของประเทศไทย
๖. สนับสนุนให้ภาคเอกชนดำเนินการตามหลักบรรษัทภิบาล
๗. พัฒนาสมรรถนะและองค์ความรู้เชิงสร้างสรรค์ของบุคลากรด้านการป้องกันการทุจริต
๘. การพัฒนาระบบและส่งเสริมการดำเนินการตามอนุสัญญาสหประชาชาติว่าด้วยการต่อต้านการทุจริต ค.ศ. ๒๐๐๓ (United Nations Convention against Corruption : UNCAC)

ปัจจัยแห่งความสำเร็จ
๑. กระบวนการทำงานด้านป้องกันการทุจริตเปลี่ยนแปลงสู่การทำงานเชิงรุก สามารถป้องกันการทุจริตได้อย่างเท่าทันและมีประสิทธิภาพ
๒. มีการบูรณาการการทำงานระหว่างองค์กรที่เกี่ยวข้องกับการป้องกันการทุจริตอย่างเป็นรูปธรรม

ยุทธศาสตร์ที่ ๕ ปฏิรูปกลไกและกระบวนการการปราบปรามการทุจริต

ตัวชี้วัดระดับยุทธศาสตร์
๑. ระยะเวลาเฉลี่ยของการดำเนินคดีทุจริตจำแนกตามขนาดและประเภทของคดี
๒. ร้อยละของคดีการทุจริตที่ดำเนินการแล้วเสร็จจำแนกตามขนาดและประเภทของคดี

กลยุทธ์
๑. ปรับปรุงระบบรับเรื่องร้องเรียนการทุจริตให้มีประสิทธิภาพ
๒. ปรับปรุงการตรวจสอบความเคลื่อนไหวและความถูกต้องของทรัพย์สินและหนี้สิน
๓. ปรับปรุงกระบวนการและพัฒนากลไกพิเศษในการปราบปรามการทุจริตที่มีความรวดเร็วและมีประสิทธิภาพ
๔. ตรากฎหมายและการบังคับใช้กฎหมายในการปราบปรามการทุจริตให้เท่าทันต่อพลวัตรของการทุจริตและสอดคล้องกับสนธิสัญญาและมาตรฐานสากล
๕. บูรณาการข้อมูลและข่าวกรองในการปราบปรามการทุจริต
๖. การเพิ่มประสิทธิภาพในการคุ้มครองพยานและผู้แจ้งเบาะแส (Whistleblower) และเจ้าหน้าที่ในกระบวนการปราบปรามการทุจริต
๗. พัฒนาสมรรถนะและองค์ความรู้เชิงสหวิทยาการของเจ้าหน้าที่ในกระบวนการปราบปรามการทุจริต
๘. การเปิดโปงผู้กระทำความผิดให้สาธารณชนรับทราบและตระหนักถึงโทษของการกระทำการทุจริตเมื่อคดีถึงที่สุด
๙. การเพิ่มประสิทธิภาพในการดำเนินคดีทุจริตระหว่างประเทศ

ปัจจัยแห่งความสำเร็จ
๑. การสนับสนุนและให้ความร่วมมือจากทุกภาคส่วนในการการปรับปรุงกระบวนการต่าง ๆ ในการปราบปรามการทุจริตทั้งระบบ
๒. การสนับสนุนและให้ความร่วมมือจากฝ่ายนิติบัญญัติและหน่วยงานที่เกี่ยวข้องทางกฎหมายในการร่วมกันออกแบบ ปรับปรุง และบังคับใช้กฎหมายที่เกี่ยวข้องกับการปราบปรามการทุจริต
๓. ประชาชนและสังคมให้ความสำคัญกับการปราบปรามการทุจริตและตระหนักถึงผลของการกระทำการทุจริต

ยุทธศาสตร์ที่ ๖ ยกระดับคะแนนดัชนีการรับรู้การทุจริต (Corruption Perceptions Index: CPI) ของประเทศไทย

ตัวชี้วัดระดับยุทธศาสตร์
ดัชนีการรับรู้การทุจริต (Corruption Perceptions Index : CPI) ตามแหล่งสำรวจข้อมูล ๘ แหล่ง อยู่ในระดับร้อยละ ๕๐ ขึ้นไป

กลยุทธ์
๑. ศึกษา และกำกับติดตามการยกระดับดัชนีการรับรู้การทุจริต (Corruption Perceptions Index : CPI) ของประเทศไทย
๒. บูรณาการเป้าหมายยุทธศาสตร์ชาติว่าด้วยการป้องกันและปราบปรามการทุจริตเพื่อยกระดับดัชนีการรับรู้การทุจริต (Corruption Perceptions Index : CPI) ของประเทศไทย

ปัจจัยแห่งความสำเร็จ
๑. ความร่วมมือของรัฐบาล กระบวนการยุติธรรม หน่วยงานภาครัฐต่าง ๆ และเอกชนในการต่อต้านการทุจริต
๒. ประสิทธิภาพของกระบวนการป้องกันและปราบปรามการทุจริตของประเทศ
๓. การรับรู้ของนักลงทุนต่างชาติ

ผังโครงสร้างความเชื่อมโยงเนื้อหายุทธศาสตร์ชาติว่าด้วยการป้องกันและปราบปรามการทุจริต ระยะที่ ๓ (พ.ศ. ๒๕๖๐ – ๒๕๖๔)

วิสัยทัศน์ : ประเทศไทยใสสะอาด ไทยทั้งชาติต้านทุจริต (Zero Tolerance & Clean Thailand)

พันธกิจ : สร้างวัฒนธรรมต่อต้านการทุจริต ยกระดับธรรมาภิบาลในการบริหารจัดการทุกภาคส่วนแบบบูรณาการ และปฏิรูปกระบวนการป้องกันและปราบปรามการทุจริตทั้งระบบ ให้มีมาตรฐานสากล

เป้าประสงค์เชิงยุทธศาสตร์ : ระดับคะแนนของดัชนีการรับรู้การทุจริต (Corruption Perceptions Index: CPI) สูงกว่าร้อยละ ๕๐

วัตถุประสงค์ที่ ๑	วัตถุประสงค์ที่ ๒	วัตถุประสงค์ที่ ๓	วัตถุประสงค์ที่ ๔	วัตถุประสงค์ที่ ๕
สังคมมีพฤติกรรมร่วมต้านการทุจริตในวงกว้าง	เกิดวัฒนธรรมทางการเมือง (Political Culture) มุ่งต้านการทุจริตในทุกภาคส่วน	การทุจริตถูกยับยั้งอย่างเท่าทันด้วยนวัตกรรม กลไกป้องกันการทุจริต และระบบบริหารจัดการตามหลักธรรมาภิบาล	การปราบปรามการทุจริตและการบังคับใช้กฎหมาย มีความรวดเร็ว เป็นธรรม และได้รับความร่วมมือจากประชาชน	ดัชนีการรับรู้การทุจริต (Corruption Perceptions Index: CPI) ของประเทศไทยมีค่าคะแนนในระดับที่สูงขึ้น

ยุทธศาสตร์ที่ ๑ สร้างสังคมที่ไม่ทนต่อการทุจริต

- ปรับฐานความคิดทุกช่วงวัยตั้งแต่ปฐมวัยให้สามารถแยกระหว่างผลประโยชน์ส่วนตนและผลประโยชน์ส่วนรวม
- ส่งเสริมให้มีระบบและกระบวนการกล่อมเกลาทางสังคมเพื่อต้านทุจริต
- ประยุกต์หลักปรัชญาเศรษฐกิจพอเพียงเป็นเครื่องมือต้านการทุจริต
- เสริมพลังการมีส่วนร่วมของชุมชนและบูรณาการทุกภาคส่วนเพื่อต่อต้านการทุจริต

ยุทธศาสตร์ที่ ๒ ยกระดับเจตจำนงทางการเมืองในการต่อต้านการทุจริต

- พัฒนากลไกการกำหนดให้นักการเมืองแสดงเจตจำนงทางการเมืองในการต่อต้านการทุจริตต่อสาธารณชน
- เร่งรัดการกำกับติดตามมาตรฐานทางจริยธรรมของนักการเมืองและเจ้าหน้าที่รัฐในทุกระดับ
- สนับสนุนให้ทุกภาคส่วนกำหนดกลยุทธ์และมาตรการสำหรับเจตจำนงในการต่อต้านการทุจริต
- พัฒนาระบบการบริหารงบประมาณด้านการป้องกันและปราบปรามการทุจริตเพื่อให้ได้รับการจัดสรรงบประมาณรายจ่ายประจำปีที่มีสัดส่วนเหมาะสมกับการแก้ปัญหา
- ส่งเสริมการจัดตั้งกองทุนต่อต้านการทุจริตสำหรับภาคเอกชนและภาคประชาชน โดยรัฐให้การสนับสนุนทุนตั้งต้น
- ประยุกต์นวัตกรรมในการกำกับดูแลและควบคุมการดำเนินงานตามเจตจำนงทางการเมืองของพรรคการเมือง

ยุทธศาสตร์ที่ ๓ สกัดกั้นการทุจริตเชิงนโยบาย

- วางมาตรการเสริมในการสกัดกั้นการทุจริตเชิงนโยบายบนฐานธรรมาภิบาล
  - ขั้นการก่อตัวนโยบาย
  - ขั้นการกำหนดนโยบาย
  - ขั้นตัดสินใจนโยบาย
  - ขั้นการนำนโยบายไปปฏิบัติ
  - ขั้นการประเมินนโยบาย
- การรายงานผลสะท้อนการสกัดกั้นการทุจริตในเชิงนโยบาย
- การพัฒนานวัตกรรมสำหรับการรายงานและตรวจสอบธรรมาภิบาลในการนำนโยบายไปปฏิบัติ
- ส่งเสริมให้มีการศึกษา วิเคราะห์ ติดตาม และตรวจสอบการทุจริตเชิงนโยบายในองค์กรปกครองส่วนท้องถิ่น

ยุทธศาสตร์ที่ ๔ พัฒนาระบบป้องกันการทุจริตเชิงรุก

- เพิ่มประสิทธิภาพระบบงานป้องกันการทุจริต
- สร้างกลไกการป้องกันเพื่อยับยั้งการทุจริต
- พัฒนาวิทยาและองค์ความรู้เกี่ยวกับเหตุเพื่อแก้ปัญหาการทุจริต
- พัฒนารูปแบบการสื่อสารสาธารณะเชิงสร้างสรรค์เพื่อปรับเปลี่ยนพฤติกรรม
- การพัฒนา วิเคราะห์และบูรณาการระบบการประเมินดัชนีคุณธรรมและความโปร่งใสในการดำเนินงานของหน่วยงาน เพื่อเชื่อมโยงเป็นเหตุผลกับการกระจัดระแสดัชนีการรับรู้การทุจริต
- สนับสนุนให้ภาคเอกชนดำเนินการตามหลักธรรมาภิบาล
- พัฒนาสมรรถนะและองค์ความรู้เชิงสร้างสรรค์ของบุคลากรด้านการป้องกันการทุจริต
- การพัฒนาระบบและส่งเสริมการดำเนินการตาม UNCAC

ยุทธศาสตร์ที่ ๕ ปฏิรูปกลไกและกระบวนการการปราบปรามการทุจริต

- ปรับปรุงระบบกับเรื่องร้องเรียนการทุจริตให้มีประสิทธิภาพ
- ปรับปรุงการตรวจสอบความเคลื่อนไหวและความถูกต้องของทรัพย์สินและหนี้สิน
- ปรับปรุงกระบวนการและพัฒนาวิธีกลไกในการปราบปรามการทุจริตที่มีความรวดเร็วและมีประสิทธิภาพ
- ตรวจสุขภาพและการบังคับใช้กฎหมายในการปราบปรามการทุจริตที่เท่าทันต่อพฤติของการทุจริตและสอดคล้องกับสถานีสัญญาและมาตรฐานสากล
- บูรณาการที่ดูแลและร่วมกันการปราบปรามการทุจริต
- การเพิ่มประสิทธิภาพในการคุ้มครองพยานและผู้แจ้งเบาะแส (Whistleblower) และเจ้าหน้าที่ในกระบวนการปราบปรามการทุจริต
- พัฒนาสมรรถนะและองค์ความรู้เฉพาะด้านการของเจ้าหน้าที่ในกระบวนการปราบปรามการทุจริต
- การเปิดโปงผู้กระทำความผิดให้ทราบถึงผลกับการกระทำผิดของเจ้าหน้าที่ของการทำทุจริตเมื่อคดีสิ้นสุด
- การเพิ่มประสิทธิภาพในการดำเนินคดีกับผู้กระทำความผิดระหว่างประเทศ

ยุทธศาสตร์ที่ ๖ ยกระดับคะแนนดัชนีการรับรู้การทุจริต (Corruption Perceptions Index : CPI) ของประเทศไทย

- ศึกษา และกำกับติดตามการยกระดับดัชนีการรับรู้การทุจริต (Corruption Perceptions Index : CPI) ของประเทศไทย
- บูรณาการเป้าหมายยุทธศาสตร์ชาติว่าด้วยการป้องกันและปราบปรามการทุจริตเพื่อยกระดับดัชนีการรับรู้การทุจริต (Corruption Perceptions Index : CPI) ของประเทศไทย

วิเคราะห์ : แนวโน้ม (+, -) และ ภาวะ

Benchmarking

- CPIB (สิงคโปร์): การแก้ไขและบังคับใช้กฎหมาย, ระบบรับเรื่องร้องเรียน, การสืบสวนสอบสวน, การตรวจสอบบัญชี, การให้ข้อเสนอแนะแก่รัฐ, HRM & HRD, เจตจำนงของผู้นำ
- ICAC (ฮ่องกง): ระบบรับเรื่องร้องเรียน, การสืบสวนสอบสวน, การปรับฐานคิด ปชช., การปลูกฝังด้านการศึกษา, การให้ข้อเสนอแนะแก่รัฐ, HRM & HRD, เจตจำนงของผู้นำ
- ACRC (เกาหลี): ระบบรับเรื่องร้องเรียน, การคุ้มครองพยาน, การปรับฐานคิด ปชช. , การปลูกฝังด้านการศึกษา, การประเมินความโปร่งใส

วิเคราะห์สภาพแวดล้อม จุดแข็ง (+)

- S๑ ความเป็นอิสระในการดำเนินการตามกฎหมาย A
- S๒ มีการกระจายโครงสร้างสู่ภูมิภาค A
- S๓ เจ้าหน้าที่มีจากสหวิทยาการ ทำให้มีความหลากหลายทางวิชาการ A
- S๔ หน่วยงานมีการบูรณาการงบประมาณฯ ร่วมกับหน่วยงานและภาคส่วนต่าง ๆ A
- S๕ การแบ่งโครงสร้างการทำงานภายในทบทวนยางรับเคลื่อนอย่างชัดเจน ไม่ซ้ำซ้อน เกิดการทำงานที่มีประสิทธิภาพ A
- S๖ มาตรการเสริม มาตรา ๓๐๐ และ ๓๐๓/๗ และเครื่องมือเสริม ITA เสริมยุทธศาสตร์ B
- S๗ ผู้บริหารองค์กรมีศักยภาพเป็นที่ประจักษ์ได้รับการยอมรับ B
- S๘ มียุทธศาสตร์ชาติฯ เป็นเครื่องมือกำหนดบทบาทศิทางการขับเคลื่อนให้เกิดการบูรณาการงบประมาณและการบริหาร B
- S๙ ศูนย์ประมวลข้อมูลฯ เป็นกลไกการประสานและติดตามการขับเคลื่อนฯ B
- S๑๐ เจ้าหน้าที่มีทักษะความรู้เฉพาะทางและมีประสบการณ์ในการปฏิบัติงาน B
- S๑๑ การสร้างจิตสำนึกต่อต้านการทุจริตได้รับความร่วมมือที่ดีจากเด็กและเยาวชน B
- S๑๒ มีการจัดทำ MOU กับหน่วยงานต่าง ๆ ที่ครอบคลุมภารกิจ ซึ่งสามารถพัฒนาต่อยอดความร่วมมือได้ B
- S๑๓ หน่วยงานมีอัตรากำลังเพียงพอและเหมาะสมกับภารกิจ B
- S๑๔ เจ้าหน้าที่มีค่านิยมความซื่อสัตย์เป็นพื้นฐานสำคัญในการปฏิบัติงาน B
- S๑๕ มีคณะกรรมการ/อนุกรรมการ/ผู้ทรงคุณวุฒิ ซึ่งมีความเชี่ยวชาญที่หลากหลาย B

วิเคราะห์สภาพแวดล้อม จุดอ่อน (-)

- W๑ การทำงานยังเป็นรูปแบบในเชิงรับมากกว่าเชิงรุก A
- W๒ การทำงานมีขั้นตอนที่เป็นทางการมากในระบบอนุกรรมการ A
- W๓ การทำ MOU ไม่ได้นำไปปฏิบัติ A
- W๔ ขาดความชัดเจนในการบูรณาการร่วมกัน A
- W๕ กระบวนการแสวงหาพยานหลักฐานและได้สวนผูสพ้องมีความล่าช้า A
- W๖ รูปแบบการบริหารยังเป็นแบบข้าราชการประจำ B
- W๗ การขับเคลื่อนฯ ยังขาดการบริหารเชิงยุทธ์ B
- W๘ ขาดการประสานงานด้านการประชาสัมพันธ์ และการสร้างกระแสสังคม B
- W๙ ภารกิจสร้างจิตสานึกยังไม่มีประสิทธิภาพ B
- W๑๐ ส่วนใหญ่เป็นการชี้มูลความผิดเจ้าหน้าที่ระดับล่าง B
- W๑๑ ขาดระบบติดตามตรวจสอบประเมินผล B
- W๑๒ แผนยุทธศาสตร์ชาติฯ ใช้ภาษายากต่อการทำความเข้าใจ มีวิธีปฏิบัติที่ไม่ชัดเจน B
- W๑๓ ขาดการสร้างค่านิยมร่วมต่อต้านการทุจริตที่เป็นเอกภาพ B
- W๑๔ ระบบสนับสนุนข่าวและฐานข้อมูลขาดการปรับปรุงให้เป็นปัจจุบัน B
- W๑๕ ช่องทางความร่วมมือในการแลกเปลี่ยนเบาะแสและพยานหลักฐานข้ามพรมแดนยังไม่เพียงพอ B

วิเคราะห์สภาพแวดล้อม โอกาส (+)

- O๑ บทบัญญัติของรัฐธรรมนูญ ส่งเสริมการต่อต้านการทุจริต A
- O๒ แผนพัฒนาฯ ๑๒ มุ่งให้คนไทยเป็นคนเก่งและดี A
- O๓ มีกระบวนการพัฒนาและปรับปรุงกฎหมายในการป้องกันและแก้ไขการทุจริต A
- O๔ มีสื่อออนไลน์ที่ทันสมัยใช้เป็นช่องทางส่งข้อมูลได้รวดเร็ว A
- O๕ นโยบายรัฐมุ่งปราบปรามการทุจริตให้เป็นที่ยอมรับในระดับสากล A
- O๖ ภาคธุรกิจเอกชนตื่นตัว และเริ่มรวมตัวกันในการสร้างความโปร่งใส B
- O๗ การค้าการลงทุนทั้งในและต่างประเทศ ให้การส่งเสริมหลักธรรมาภิบาลของหน่วยงานภาครัฐ B
- O๘ สังคมมีความต้องการเห็นการแก้ไขปัญหาการทุจริตที่เป็นรูปธรรมและมีระยะเวลาในการดำเนินคดีที่รวดเร็วขึ้น B
- O๙ ค่า CPI ทำให้แต่ละภาคส่วนมีจุดประสานทิศทางร่วมกัน B
- O๑๐ กฎหมายเกิดใหม่มีความเป็นเฉพาะด้าน ลดระยะเวลาการดีความ B
- O๑๑ หลักปรัชญาเศรษฐกิจพอเพียงช่วยส่งเสริมให้ประชาชนมีความไลภน้อยลง ส่งผลให้แนวโน้มการทุจริตลดลงด้วย B
- O๑๒ หลักคำสอนของศาสนาชี้ให้เห็นโทษของการทุจริต ช่วยสร้างการรับรู้และแนวปฏิบัติในฐานะศาสนิกชนที่ดี B
- O๑๓ ภาคธุรกิจขนาดกลางและขนาดเล็กเริ่มรวมกลุ่มกันปกป้องไม่ให้เกิดการแสวงหาผลประโยชนในทางมิชอบของเจ้าหน้าที่รัฐ B
- O๑๔ การนำเสนอประเด็นการทุจริตของสื่อมวลชนมีอิทธิพลต่อการรับรู้ของประชาชนในวงกว้าง B
- O๑๕ การสร้างภาคีเครือข่ายมีความเข้มแข็งในการร่วมต่อต้านการทุจริต B

วิเคราะห์สภาพแวดล้อม อุปสรรค (-)

- T๑ ค่านิยมอุปถัมภ์และระบบพวกพ้อง A
- T๒ การบังคับใช้กฎหมายในการต่อต้านการทุจริตในหน่วยงานภาครัฐยังไม่มีประสิทธิภาพ A
- T๓ ประชาคมเศรษฐกิจอาเซียน มีการทำธุรกิจระหว่างประเทศมากขึ้น เอื้อต่อการทุจริตการใช้งบดำเนินการ A
- T๔ เกิดรูปแบบการทุจริตที่ซับซ้อนมากขึ้น จากการดำเนินธุรกิจของเอกชนและการทุจริตเชิงนโยบาย A
- T๕ กระบวนการทางกฎหมายมีความซับซ้อนมาก A
- T๖ นโยบายต่อต้านการทุจริตกระจายไปสู่กระทรวงต่าง ๆ ซึ่งยังขาดความเป็นองค์ความ B
- T๗ ประชาชนขาดค่านิยมในการมีส่วนร่วมสร้างธรรมาภิบาล B
- T๘ ต่างประเทศและประชาชนยังขาดความเชื่อมั่นในการสร้างความโปร่งใสภาครัฐ B
- T๙ นโยบายป้องกันการแทรกแซงภายในของรัฐทำให้การดำเนินการตาม UNCAC ล่าช้า B
- T๑๐ โครงสร้างเศรษฐกิจมีความเหลื่อมล้ำสูง B
- T๑๑ ทัศนคติในแง่ลบของสังคมที่มีต่อเจ้าหน้าที่รัฐ ทำให้ดำเนินการส่งเสริมความร่วมมือได้ยาก B
- T๑๒ ประชาชนมีมุมมองปัญหาการทุจริตเป็นเรื่องปกติธรรมดา เกิดเป็นภาวะจำยอมและเพิกเฉย B
- T๑๓ ความก้าวหน้าทางเทคโนโลยีถูกใช้เป็นเครื่องมือที่ทำให้เกิดการทุจริตรูปแบบใหม่ ๆ B
- T๑๔ ภาคเอกชนยังมีค่านิยมติดสินบนเพื่ออำนวยความสะดวก B
- T๑๕ ผู้แจ้งเบาะแสไม่มั่นใจในความปลอดภัย อันเนื่องมาจากอิทธิพลของผู้กระทำความผิด B

วงล้ออนาคต: Future wheel analysis



การวิเคราะห์ทิศทางการป้องกันและปราบปรามการทุจริต

- ข้าง ขน. แห่งราชอาณาจักรไทย
- วาระปฏิรูป สภาปฏิรูปแห่งชาติ
- ยุทธศาสตร์ชาติ ๒๐ ปี
- ร่างแผนพัฒนาการเศรษฐกิจและสังคมแห่งชาติ ฉบับ ๑๒
- นโยบายคณะรัฐมนตรี พ.ศ. ๒๕๕๘ – ๒๕๖๐
- แผนยุทธศาสตร์การพัฒนาระบบราชการ พ.ศ. ๒๕๕๑ - ๒๕๖๐
- แนวโน้มแผนพัฒนาอื่นๆ เช่น กทม. พ.ศ.

ทบทวนงานวิจัยที่เกี่ยวข้อง

- รูปแบบและลักษณะการทุจริต
- ปัญหาการทุจริตที่ควบคุมได้ยาก
- ข้อจำกัดการดำเนินงานเพื่อปราบปรามการทุจริต
- ปัจจัยที่ส่งเสริมและก่อการยับยั้งไม่ให้เกิดขึ้นและประสบความสำเร็จ
- มาตรการสามารถเพิ่มการมีส่วนร่วมของประชาชนในการปราบปรามการทุจริต
- การบูรณาการของหน่วยงานที่เกี่ยวข้อง
- การสร้างความร่วมมือจากทุกภาคส่วน
- ธรรมาภิบาลกับการทุจริตและประพฤติมิชอบ
- การป้องกันและปราบปรามการทุจริตในระดับชุมชน

แนวคิดที่สำคัญอื่น ๆ (Idea)

- ทฤษฎีการบริหารจัดการภาครัฐแนวใหม่
- ทฤษฎีการพัฒนาองค์กรแห่งการเรียนรู้
- ทฤษฎีการจัดการความรู้
- ทฤษฎีการจัดการความขัดแย้ง
- ทฤษฎีการจัดการภาครัฐแนวใหม่
- ทฤษฎีการจัดการความรู้
- ทฤษฎีการจัดการความขัดแย้ง
- ทฤษฎีการจัดการภาครัฐแนวใหม่

แผนภาพความเชื่อมโยงระหว่างยุทธศาสตร์และกลุ่มเป้าหมายหลักในแต่ละยุทธศาสตร์



เด็กและเยาวชน



ประชาชนทุกช่วงวัย

1

สร้างสังคม
ที่ไม่ทนต่อการทุจริต



สื่อมวลชนและสื่อออนไลน์



องค์กรวิชาชีพต่างๆ

ยกระดับเจตจำนงทางการเมือง
ในการต่อต้านการทุจริต

2

นักการเมือง
พรรคการเมือง

ธุรกิจเอกชน

3

สกัดกั้นการทุจริต
เชิงนโยบาย

เจ้าหน้าที่รัฐ
หน่วยงานรัฐ

การทุจริตเชิงนโยบาย

การทุจริตตามกฎหมาย

การทุจริต

ไม่เกิด | เกิด

องค์กรต่อต้านการทุจริต
(Prime mover)

ป.ป.ช.
ป.ป.ท.
สตง.
ผู้ตรวจการ
รับเรื่อง
ร้องเรียน
สอบสวน
เบื้องต้น
DSI
สนง.ตำรวจแห่งชาติ
ศูนย์ดำรงธรรม
ศูนย์ร้องทุกข์
ฯลฯ

ป.ป.ช.
ป.ป.ท.
แสวงหา
ข้อเท็จจริง
ไต่สวนและ
ชี้มูลความผิด

วุฒิสภา
ถอดถอน
ร่ำรวยผิดปกติ

อัยการสูงสุด
ฟ้องคดี
ความผิดอาญา

ศาล
พิพากษาคดี

หน่วยงานต้นสังกัด
ลงโทษ
ความผิดวินัยร้ายแรง

4 พัฒนาระบบป้องกันการทุจริตเชิงรุก

5 ปฏิรูปกลไกและกระบวนการการปราบปรามการทุจริต



องค์กรเพื่อความโปร่งใสนานาชาติ(Transparency International)

6

ยกระดับคะแนนดัชนีการรับรู้การทุจริตของประเทศไทย



สำนักงานคณะกรรมการป้องกันและปราบปรามการทุจริตแห่งชาติ

เลขที่ ๓๖๑ ถนนนนทบุรี ตำบลท่าทราย อำเภอเมือง จังหวัดนนทบุรี ๑๑๐๐๐

โทรศัพท์ ๐ ๒๕๒๘ ๔๘๐๐ สายด่วน ป.ป.ช. ๑๒๐๕

www.nacc.go.th

แบบฟอร์มการขอเผยแพร่ข้อมูลผ่านเว็บไซต์ของหน่วยงานในราชการ
โรงพยาบาลท่าใหม่ จังหวัดจันทบุรี
ตามประกาศโรงพยาบาลท่าใหม่
เรื่อง แนวทางการเผยแพร่ข้อมูลต่อสาธารณะผ่านเว็บไซต์ของหน่วยงาน พ.ศ. ๒๕๖๔
สำหรับหน่วยงานในราชการของโรงพยาบาลท่าใหม่

แบบฟอร์มการขอเผยแพร่ข้อมูลผ่านเว็บไซต์ของหน่วยงานในสังกัดโรงพยาบาลท่าใหม่

ชื่อหน่วยงาน : .....โรงพยาบาลท่าใหม่.....
วัน/เดือน/ปี : .....๑. ธันวาคม ๒๕๖๔.....
หัวข้อ: เผยแพร่ข้อมูลยุทธศาสตร์ของประเทศ โดยรวม
(โดยสรุปหรือเอกสารแนบ) :
เผยแพร่ข้อมูลยุทธศาสตร์ของประเทศ โดยรวม

Linkภายนอก: .....ไม่มี.....
หมายเหตุ: .....
.....
.....

ผู้รับผิดชอบการให้ข้อมูล	ผู้อนุมัติรับรอง
กิติมาพร เรืองเกตุ	
(นางสาวกิติมาพร เรืองเกตุ)	(นางนวรัตน์ เจริญมรรค)
ตำแหน่ง เจ้าพนักงานพัสดุ	ตำแหน่ง นักจัดการงานทั่วไปปฏิบัติการ (หัวหน้า)
วันที่.....๑.....เดือน..ธันวาคม.. พ.ศ. ..๒๕๖๔....	วันที่.....๑.....เดือน..ธันวาคม...พ.ศ...๒๕๖๔....

ผู้รับผิดชอบการนำข้อมูลขึ้นเผยแพร่

ภัทรพรรณ ชายหาด

(นางสาวภัทรพรรณ ชายหาด)
ตำแหน่ง นักวิชาการคอมพิวเตอร์
วันที่.....๑.....เดือน..ธันวาคม...พ.ศ. ๒๕๖๔